



広報

まつだ

松田町ホームページ <http://town.matsuda.kanagawa.jp/>

平成 28 年
(2016)

8

●人口 11,059 人 ●4,390 世帯
(平成 28 年 7 月 1 日現在)

編集・発行 松田町政策推進課
〒258-8585 松田町松田惣領 2037 番地
☎0465-83-1222 [fax]0465-83-1229

第39回 まつだ観光まつり

大名行列の伝統が今年も次世代に受け継がれます。松田生まれを自慢したくなる瞬間です。

8月27日(土)午後4時～

場所 酒匂川町民親水広場、
町内商店街

【ステージ】午後4時～
(午後3時よりプレイベント)

【町内パレード】午後4時～
(ロマンス通りサンクス前出発)



松田大名行列

百八ツ火

午後7時点火

場所 松田山山頂
揺らめく炎が演出する幻想的な
時間に酔いしれましょう。

松田町・開成町合同 第17回 あしがら花火大会

8月27日(土)

午後8時～8時40分

場所 酒匂川、川音川合流地点
祭りの締めはやっぱり花火。
約1600発の花火で盛り上がりは
最高潮に達します。

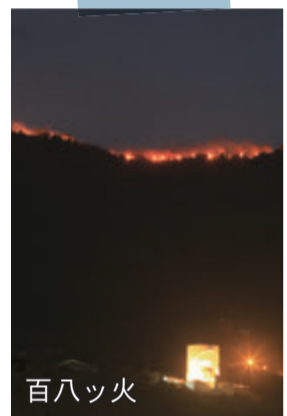

百八ツ火

(関連記事2面)



やっぱり
松田って、
いい町だ
なあ。

あしがら花火大会

今年もやります！国際交流事業

松田町が熱気に包まれる、まつだ観光まつりとあしがら花火大会がいよいよ開催されます。昨年の来場者数は、なんと5万5,000人！たくさんの方にお楽しみいただきました。

また、国際交流事業として米国、モロッコ、フランス、メキシコ、中国、台湾、韓国など計53名の外国人が訪れ、まつりを体験しました。今や海外の方にも評価されつつあるまつだ観光まつり。今年もみんなで楽しみ、盛り上げましょう！

「松田の伝統と文化を知っていただく貴重な機会」

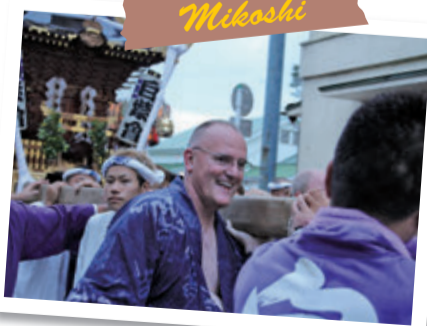

Mikoshi



Bonodori

町民の方にご提供いただいた浴衣をまとい、大名行列や、盆踊りを見学する予定です。ぜひ一緒にお祭りを盛り上げてください！

「町内全てが交流会場」



町を訪れる外国人の方は、日本文化に興味津々の方ばかり。町民の皆さんとたくさん話したいと思っています。この機会にぜひ話しかけてみませんか？



Everything good!
Excellent!

「松田は人が優しく、食べ物 がおいしい」、「風景が良かった」などの声が寄せられ、多くの方が「また松田町に来たい!」と答えて来ています。町として誇らしく、とても嬉しいことですね。今年も国際交流事業を実施しますので、ぜひご参加ください。(詳細3面)



「松田は人が優しく、食べ物
がおいしい」、「風景が良かった」などの声が寄せられ、多くの方が「また松田町に来たい!」と答えて来ています。町として誇らしく、とても嬉しいことですね。今年も国際交流事業を実施しますので、ぜひご参加ください。(詳細3面)

まつだ観光まつり・あしがら花火大会

パレード進行図と交通規制

パレード参加団体

- 立花学園 (チャリーディング・吹奏楽)
- 寄まつり囃子保存会
- 松田さくら保育園 (奴) ※
- 松田幼稚園 (奴) ※
- 寄幼稚園 (奴) ※
- 松田小学校 (奴) ※
- 松田中学校 (奴)
- 松田大行列
- 立正佼成会まとい※
- みこし(百八ッ火会ほか) ※ J R松田駅前より参加

ステージイベント(予定) 酒匂川町民親水広場

- 午後3時 プレイベント：立花学園高等学校軽音楽部ライブ
- 午後4時 開会宣言
エレキバンドライブ
伊倉浩輔・中吉子ショー
松田中学校・大井高校ダンス部
KIDSダンス
開成町阿波おどり
和太鼓演奏
- 午後5時30分 まつり式典
- 午後5時45分 パレード入場・ステージ披露
- 午後7時 百八ッ火点火式
- 午後7時10分 大盆踊り大会 和太鼓演奏



ご好評につきおもてなしバス 出発進行～!



増発分 バス 時刻表

富士急湘南バスの協力により、まつり当日のみ「寄～新松田駅」間の路線バスを増発します。増発する3便のみ、料金は通常料金の半額となります。ぜひ、ご利用ください。

バス停	時刻
寄(発)	16:00
田代向	16:05
長寿橋	16:09
萱沼上	16:24
萱沼入口	16:26
湯の沢団地	16:30
松田ランド	16:31
神山	16:38
新松田駅(着)	16:46

バス停	時刻
新松田駅(発)	21:20
神山	21:25
松田ランド	21:32
湯の沢団地	21:33
萱沼入口	21:40
萱沼上	21:42
長寿橋	21:55
田代向	22:00
寄(着)	22:06

皆さまにはご迷惑をおかけしますが、ご協力をお願いします。

町商工振興会×ヤオマサ×一燈会

移動販売事業に関する3者協定を締結

9月の運行開始を目指して

これまで、町、町社会福祉協議会、町商工振興会（足柄上商工会松田支部）（以下、「町商工振興会」）、ヤオマサ株式会社（以下、「ヤオマサ」）、社会福祉法人一燈会（以下、「一燈会」）などで構成される移動販売事業推進協議会において、見守り活動を兼ねた移動販売事業の開始に向けた検討を重ねてきました。7月19日（火）に町商工振興会・ヤオマサ・一燈会が「移動販売事業に関する協定」を締結しました。また、同日、一燈会と町は、「地域見守り活動に関する協定」を締結しました。



この移動販売事業は、総合的な管理を行う町商工振興会、商品を提供するヤオマサ、そして実際に移動販売を行う事業主（ドライバー）には、公募の結果一燈会に決定し、この3者が協力して実施します。町商工振興会が、町社会福祉協議会と町の補助金を財源として移動販売車を購入し、その車両を使用して一燈会が買い物をするのが困難な方々などに見守り活動も兼ねた移動販売を行います。今後は、9月の運行開始に向け、準備を進めていきます。



（左から） 本山町長
ヤオマサ 田嶋代表取締役社長
町商工振興会 秋田谷会長
一燈会 山室常務理事
町社会福祉協議会 菅谷会長

【問い合わせ】
移動販売推進協議会事務局（観光経済課 商工農林係）
☎（83）12228

国際交流 International Exchange

町では昨年同様、8月27日（土）に開催される「まつだ観光まつり」と「あしがら花火大会」に外国人観光客をお招きします。大名行列などを通じて日本の文化に触れ、町の魅力を多くの皆さんに知っていただき、国際交流を推進するために次のとおりイベントを実施しますので、ぜひご参加ください。（1面に関連記事）

Let's Speaking! 交流会場はまつり会場

まつだ観光まつりの日に、外国人観光客とおしゃべりしませんか？お招きする予定の方々は英語圏となります。午後4時頃から観光まつり会場に設ける交流会場では、英語に自信のない方でも、コミュニケーションカードを用意しますので、それを見ながら話せば、簡単におしゃべりできます。英会話に興味のある方には、絶好の機会となりますので、気軽にお越しください。*当日の飛び入り参加も可能です

ボランティア大募集

この国際交流イベントを応援して下さるボランティアを次のとおり募集します。▷外国人観光客の案内ボランティア 観光まつりのパレードや、会場等を外国人観光客と一緒に案内くださる方（日常的な英会話が可能の方） 8月27日（土）午後3～8時

▷浴衣着付けボランティア

外国人観光客への浴衣の着付けをお手伝いして下さる方（浴衣などの着付けができる方） 午後2～4時頃

不要になった浴衣、甚平をお譲りください

外国人観光客の方々に日本文化をより味わっていただけるよう、浴衣や甚平を着ていただければと考えております。ご家庭のたんすや押し入れに保管されている浴衣や甚平を『無償提供しても構わない』という方がいらっしゃいましたら、8月12日（金）までにご連絡ください。ご連絡をいただければ取りに伺います。*ご提供いただいた浴衣や甚平は外国人観光客へプレゼントする予定です。



【応募・問い合わせ】 政策推進課 経営戦略係 ☎（83）1222

～生活の中でできる、身近な環境活動を紹介します～



エアコンを効率よく使うためのコツ

- ・冷気は床にたまるので、冷房の風向きを水平に調節しましょう。扇風機を併用して循環させるとより効果的です。
- ・冷房の室外機まわりはすっきりと片付けましょう。
- ・フィルターはこまめに掃除しましょう。

冷蔵庫の消費電力を減らすコツ

- ・設定温度は、夏は「中」、冬は「弱」にしましょう。
- ・物を詰め込みすぎず、開け閉めは素早く行いましょう。
- ・冷蔵庫の側面にはすき間をあけて設置しましょう。

【問い合わせ】 環境上下水道課 環境係 ☎（83）1227

風 つかぜ 熱闘 まつだ 松田町長 本山博幸 残暑厳しき折、町民の皆様におかれましては、ますますご清祥のこととお喜び申し上げます。71年前の8月6日に広島、8月9日には長崎へ原爆が投下され、多くの尊い命が犠牲になり、同年8月15日に終戦を迎えました。先の大戦による戦没者および犠牲者の御霊に対し衷心より哀悼の誠を捧げるとともに、遺族の皆様におかれましても健やかでありますことを心からご祈念申し上げます。 1964年に東京オリンピックが開催され、日本は戦後からの復興をより強固なものとした。2020年に再び東京オリンピックの開催が決定し、改めて『オリンピック×地方創生』をキーワードとした地域再生の動きが日本各地で広がっています。また、5日から始まるリオデジャネイロオリンピックでは、小田原市出身の松下選手が400mハードルへ出場することが決まり、私たちも大いに期待しています。松田町も『スポーツマンシップ』の『ひとり』『地方創生』に取り組みで参ります。 さて、私の首長としての任期は4年であり、400mハードルに例えますと、現在第三コーナー300m辺りを通過し、残り100m（1年）の直線を、ハードル（課題）を越えながら走り切る事になります。これまでの3年間、過去の課題の解消と、未来に向けた準備に全力で取り組んでこれたのは、ひとえに町民の皆様方のご支援・ご協力のおかげであります。その結果、嬉しい事に3年間で若い世帯が増加し、子供の出生数も増加してきました。この傾向をしっかりと分析し継続していくため、来年度に向けては、さらなる定住少子化対策として、子育て世代の支援、ならびに、立地条件を生かした宅地開発、自然環境が生み出す経済効果の推進を図り、町民の皆様方にご理解・ご満足頂けるように町政経営に取り組みで参りますので、今後ともご支援・ご協力を宜しく願います。

町立幼稚園と小・中学校の適正規模・配置のあり方について

町民意見(パブリックコメント)を募集します

町教育委員会では、平成27年度から町立幼稚園、小・中学校の適正規模・配置のあり方について、検討を進めてきました。

その結果、児童・生徒が今後も減少する傾向にあり、国の動き、地域や保護者の方々からのご意見を総合して、子どもたちの教育の質の確保及び、より望ましい教育環境での教育活動を保障するという観点から「寄中学校は松田中学校に統合の方向が望ましい」、「幼稚園、小学校は現状のまま存続するのが望ましい(ただし、3年を経過した時点で改めて検証を行い、必要に応じて対応する)」という方向性を、教育委員会として判断するに至りました。町の教育の将来のあり方を決める、とても重要な方向性となるため、町民の皆様からご意見を募集します。

これまでの検討経過について

近年、全国的に子どもの数が減少しています。本町においても子どもの数が減っており、国が示している適正な学級数(法律で小・中学校ともに「12学級以上18学級以下」が標準)を確保できない状況です。特に、寄小・中学校の全ての学年は1学級で年々人数も減っており、適正な学級規模を保てな

い状況にあります。(左表参照) また、平成27年1月、公立小・中学校の設置者である市町村教育委員会に、国から学校統合の適否または小規模校を存置する場合の充実策などを検討する旨の通知があり、基本的な方向性や考慮すべき要素・留意点などをまとめた手引が作成されました。

この手引によると「小学校6学級以下、中学校3学級以下の場合、統合等の適否を早急に検討」するよう求められています。このようなことから本町では、子どもたちの教育の機会の均衡、公平性、効率的な学校運営、さらに将来を見通した子どもたちへの影響を考えたときに、町の責務として松田町の学校規模の適正化を図るため、「あり方座談会」、「アンケート調査」などにより、町立幼稚園、小・中学校の適正規模・配置のあり方について鋭意検討してまいりました。

中学校は適正な学級数を確保できていません

児童・生徒数の現状と見込み

※特別支援学級児童・生徒を人数に含む

○小学校児童数

Table with 4 columns: 年度, 松田小学校, 寄小学校, 合計. Rows: H28, H29, H30, H31, H32.

○中学校生徒数

Table with 4 columns: 年度, 松田中学校, 寄中学校, 合計. Rows: H28, H29, H30, H31, H32.

普通学級数の現状と見込み

(国が示す適正な学級数は12以上18以下)

○小学校の学級数

Table with 3 columns: 年度, 松田小学校, 寄小学校. Rows: H28, H29, H30, H31, H32.

○中学校の学級数

Table with 3 columns: 年度, 松田中学校, 寄中学校. Rows: H28, H29, H30, H31, H32.

アンケート結果

問：町全体で今後小学校、中学校をどのようにすべきか

Table with 6 columns: 保護者, 町民, 教員, 児童・生徒, A, B, C, D, E, F (%).

- A 松田小学校、寄小学校、松田中学校、寄中学校のそれぞれを存続すべきである
B 松田小学校、寄小学校は存続し、寄中学校は松田中学校に統合する
C 寄小学校を松田小学校に統合し、寄中学校を松田中学校に統合する
D 松田、寄それぞれを小中一貫教育とする
E その他の考え方(統合の仕方)
F 未回答

募集期間 8月1日(月)~15日(月)

用紙は町ホームページからダウンロードできるほか、教育課(役場2階)と寄出張所で配布しています。

町民意見の提出方法

- 郵送またはFAXにて松田町教育委員会教育課 〒258-8585 松田町松田惣領2037番地 FAX☎(44)4686
○窓口への提出 平日午前8時30分~午後5時15分 教育委員会教育課、寄出張所
○インターネット(意見投稿フォーム) ※ホームページで直接入力できます ホームページ http://town.matsuda.kanagawa.jp/soshiki/12/pub-come.html

パブリックコメントとは

町が基本的な政策などを策定するとき、案の段階でその趣旨、内容などを広く町民の皆さんに公表し、提出された意見などを考慮して意思決定を行うとともに、意見に対する町の考え方を公表する一連の手続きのことです。

(1) 平成27年12月のアンケート調査の結果

平成27年12月下旬に実施しましたアンケート調査は、多くの町民の皆様からご意見をいただきありがとうございます。

このアンケートは、対象を「保護者」、「町民」、「教員」、「児童・生徒」向けに分けて、合計5900部配布し、3104人の方々から回答をいただきました(回答率52.6%)。

左グラフは、「町全体で小学校、中学校を今後どうすべきか」についての結果です。この結果を見る限り、「中学校」については、保護者、町民、教員とも「存続すべき」という意見(A)よりも「統合や一貫校にする」という意見(B・C・D)の方が多い結果となりました。

また、同時に行った幼稚園についてのアンケートでは、半数以上の方がそれぞれ存続すべきであるという結果でした。

(2) 平成28年6~7月の町民説明会、保護者説明会

アンケート結果を報告し、町民の皆様からご意見をいただくため、6月中下旬の4回にわたって「町民説明会」を開催しました。

また、7月16日(土)には、寄中学校屋内運動場で児童・生徒の保護者を対象とした「保護者説明会」を開催し、教育委員会としての方針について一定のご理解をいただきました。なお、町議会には、教育委員会としての方針や、これまでの経過について、逐次報告をしてきました。

町民意見(パブリックコメント)の募集

これまで「あり方座談会」、

「アンケート調査」、「保護者説明会」などとおして町民の皆様からご意見を伺ってまいりました。その後、さらに検討・協議を重ねた結果、教育委員会としては、「寄中学校は松田中学校に統合する方向が望ましい」、「幼稚園、小学校は現状のまま存続するのが望ましい」という判断に至りました。この方向性について、左の囲みのおり町民の皆様からのご意見を募集します。

【問い合わせ】 松田町教育委員会 (教育課 学校教育係) ☎(83)7023

9月4日(日) 午前8時から 総合防災訓練

場所：各自主防災会で指定された場所

午前8時にサイレン及び防災訓練実施の放送を行います。(火災などと間違えないよう注意してください)
サイレンが鳴ったらまず、身の安全を確保するため、かながわシェイクアウトを実施してください。
なお、大雨などにより防災訓練を中止する場合は午前7時に防災無線でお知らせします。

災害時に公助だけでは限界があります。自分自身の努力により守る「自助」や自主防災会(自治会)単位で防災活動を組織的に行う「共助」が必要になってきますので、各自主防災会で実施される防災訓練に参加し、とるべき行動を身につけましょう。
また、地震が発生した直後、身の安全を守るために次のことを実施しましょう。

地震発生！ (かながわシェイクアウト)

- 1 まず体勢を低く！
- 2 頭を守って！
- 3 そのままじっと動かない！



- ①ドロップ：まず低く！
- ②カバー：頭を守り！
- ③ホールド・オン：動かない！

※左の図は参考例です
(提供：効果的な防災訓練と防災啓発提唱会議)

1～2分 揺れがおさまった！

【土砂災害などの二次災害に備え、危険があればすぐに避難】

- 1 部屋に用意された靴を履く
- 2 火元を確認
- 3 家族は無事か
- 4 非常持出品



- ①ガラスの破片や転倒家具から身を守るため、靴を履きます。
- ②台所のガス台やストーブなど火の始末をします。
- ③ガスの元栓を閉めます。
- ④電気のブレーカーを落とします。
- ⑤家族の身の安全を確認し、災害情報、避難情報を入手します。
- ⑥戸を開けて避難するための出口を確保します。
- ⑦非常持出品が入ったリュックサックを身につけます。
- ⑧二次災害の恐れがある場合は速やかに避難します。
- ⑨家族に救出・救護の必要がない場合は、玄関などのわかりやすいところに黄色いタオルを掲示します。
- ⑩消火器を玄関前に置く。(自宅に火の気がなく、近所で火災が発生している場合に使用)

※避難時はヘルメットなどで頭部を保護し、長袖、長ズボン、軍手などを着用しましょう。

3分 余震に注意！

【隣近所、地域の状況は大丈夫か？】

- 1 大声で知らせる
- 2 消火器を使う
- 3 近くの人と協力
- 4 バケツリレー



- ①大声で無事を知らせ、近所の人同士で協力します。
- ②隣近所の安否確認 ※救出・救護の必要性について確認
- ③出火防止の声かけを行います。
- ④火災が発生していたら、安全を確保できる範囲で、消火活動を行います。
- ⑤要救助者の救出・救護活動を、安全を確保できる範囲で行います。
- ⑥消火・救出活動などが無い場合は一時避難場所に集合しましょう。

【問い合わせ】 安全防災担当室 防災防犯係 ☎(84)5540



新斎場の建設イメージ図

新斎場の施設概要

- ◆所在地
小田原市久野3664番地の8
(現小田原市斎場敷地)
- ◆構造
鉄骨造2階建て
- ◆延床面積
3,244平方メートル
- ◆火葬炉数
9基
- ◆各階の構成
1階 エントランスホール、告別室、
収骨室、炉室、事務室など
2階 待合室、待合ロビーなど
※式場、動物用の火葬炉はありません

昭和46年に建設された現在の小田原市斎場は、建物の老朽化と火葬件数の増加に対応するために、新斎場の整備が喫緊の課題となっています。県西地域の2市5町(小田原市、南足柄市、大井町、松田町、山北町、開成町、箱根町)で立ち上げた協議会において検討を行い、小田原市が事業主体となり、新斎場を現斎場と同一の敷地内で建て替えることを決定しました。このたび、整備などを行う事業者が決定し、平成31年4月の供用開始に向け、事業が本格化します。

事業費を低減しつつ、よりよい公共サービスを提供

新斎場は、設計・工事等の整備業務や、維持管理・運営などの各種業務を一括発注する「PFI手法」を採用し、工期の短縮や事業費の低減を図りました。
小田原市では今年6月、「小田原斎場PFI株式会社」と整備業務および15年間の維持管理・運営業務の契約を締結。効率的な施設整備や施設運営などによって、よりよい公共サービスを提供します。

現在の火葬棟を稼働させながら建て替えるため、利用者が使う場所と工事エリアを分け、騒音の低減を図りながら安全に工事を進めます。
工事期間中は、仮設待合室と仮設駐車場を利用していただくこととなります。仮設待合室は、現在の待合室の向かい側(現駐車場)、仮設駐車場は近隣に設ける予定です。

工事期間中の利用

建て替えに向けたスケジュール
事前調査・設計・工事
平成28年6月～30年12月
供用開始
平成31年4月
外構整備・現火葬棟解体
平成31年1月～12月

小田原市斎場の整備を行う事業者が決定
平成31年4月の供用開始に向けて
整備が本格化します

【問い合わせ】
町民課 窓口サービス係
☎(83)1225

地域で子育てを支える「ファミリー・サポート松田」は、10周年を迎えました！



近年、少子化や核家族化、共働き世帯の増加など、子どもを取り巻く環境は大きく変化しています。「少しの時間、子どもの面倒を見てもらえたら助かるのだけ」という子育て中の悩みを解消するために、子育て支援センターの2階にファミリー・サポート松田をオープンし、支援活動を開始したのは平成18年のこと。既存の保育サービスでは補えないニーズにも柔軟に対応し、支援会員さんなど地域の方々に支えられてきたファミリー・サポート松田は、この8

月で10周年を迎えました。これまで利用したお子さんは、延べ3017人（※平成28年3月末時点）に達しています。子育てをする方が、より安心して楽しく育児をできる環境をつくるため、今後も町は支援を行ってまいりますので、ぜひ一度ご利用ください。

☆ファミリー・サポート制度ってなあに？

地域において、子どもを預かって欲しい方（依頼会員）と、預かってくださる方（支援会員）が会員登録し、子育てについて

支え合う、有償ボランティア制度です。支援会員さんは、規定の研修を受けて登録をしていただいていますので安心です。

☆こんなときに利用できます！

- ・保育園・幼稚園や習い事の送迎
- ・冠婚葬祭の時
- ・きょうだいの学校行事の時
- ・リフレッシュしたい時 など

☆初めてで、子どもが慣れるか不安…ちよつと試しに預けてみたい

年に3〜4回、初めての方限定で「おためし託児」を行って

います。1回2時間まで、通常よりも低料金でご利用できます。詳細はお気軽にお問い合わせください。

☆妊産婦歯科健診時のご利用について

松田町では妊産婦歯科健診を指定の医療機関において無料で受けることができます。その時に2時間無料でファミリー・サポート松田をご利用いただけるチケットを、母子手帳交付時にお渡ししています。チケットは産後1年までご利用できます。子育て支援センターでのお預かりも可能ですので、ぜひご利用ください。

【問い合わせ】

ファミリー・サポート松田
（子育て支援センター2階）
☎（83）3123

支援会員さんは、町内在住で子どもが大好きな方が多い。生後4か月より預けることができます。最初は少し緊張するかもしれませんが、慣れれば安心です。



園や習い事の送迎にも対応してもらえます



きょうだいでのお預かりも可能です。



ファミリー・サポート松田スタッフ一同

地域ぐるみで子育てを応援します！ぜひご利用ください



【登録して良かった！利用者さんの声】

●依頼会員さんの声

私は娘の同級生Tちゃんのお母さんに支援してもらっています。逆に支援会員としてTちゃんを預かることもあります。まさに持ちつ持たれつ、母親同士助け合っています。気持ち的にも支え合い、ラクになります。

●支援会員さんの声

保育園までの送りをサポートしていました。園に歩いて行く途中で「このお花なんていうの？」「先生にお花を見せてあげたい」こんな会話をしていました。小学生になり、久しぶりに会った時は、「おばちゃんに会いたかった」と言われ、涙が出てしまいました。

★ファミリー・サポート松田の利用について

【会員の資格】

- ・依頼会員…町内在住、在勤、在園
- ・支援会員…町内在住で、研修に参加し、子どもの育児や保育に協力してくださる方

※研修は年2回開催し、今回は11月頃を予定しています。詳細はおしらせ号に掲載します。

【預かり対象年齢】

原則として、生後4か月～小学校6年生

【預かりの場所】

支援会員または依頼会員の居宅、子育て支援センターなど

【利用料金】

- ①月曜日～金曜日 午前6時～午後10時 350円/30分
- ②土日祝日、年末年始、①以外の時間 450円/30分

※きょうだい2人の預かりなど同一の支援会員が行う場合、2人目以降は半額になります
※その他詳細はお問い合わせください

依頼会員さんと支援会員さんを随時受け付けています（会員登録無料）

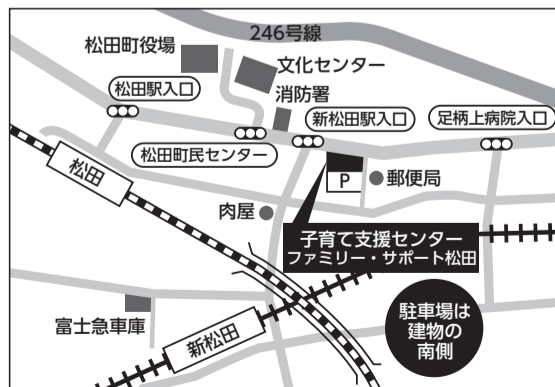

ファミリー・サポート松田（子育て支援センター2階）
住所 松田惣領1192-5
受付時間 月～金、午前9時～午後5時
休館日 土日祝日、第3月曜午後、夏季休館（8月12日（金）～15日（月））、年末年始

人権擁護委員

人権擁護委員は、地域の皆さんから人権相談を受け、問題解決のお手伝いをしたり、法務局の職員と協力して人権侵害による被害者の救済をしたり、地域の皆さんに人権について関心を持ってもらえるような啓発活動を行っています。

町では、5人の方々が人権擁護委員として活動されていますが、7月より新たに飯田昌之さんが人権擁護委員に就任されました。飯田さんは法務大臣からの委嘱を受けられ、今後、



飯田昌之さん
「皆さんと協力しながら、精一杯務めていきたいと思っています」

人権擁護委員として活動されています。【問い合わせ】子育て健康課 子育て支援係 ☎(84)5544

平成28年度“臨時福祉給付金”及び“障害・遺族年金受給者向け給付金”のお知らせ

○平成28年度臨時福祉給付金

平成26年4月に実施した消費税率引き上げに伴い、所得の少ない方への負担増に対する適切な配慮を行うため、暫定的・臨時的な措置として国が行う事業です。

対象者：平成28年度分の住民税が課税されていない方
(課税者の扶養になっている方、生活保護の受給者は除きます。)

支給額：1人につき 3,000円

○障害・遺族年金受給者向け給付金

一億総活躍社会の実現に向け、賃金引き上げの恩恵が及びにくい所得の少ない年金受給者の方を支援します。

対象者：平成28年度臨時福祉給付金の対象者で、平成28年5月分の障害基礎年金・遺族年金を受給している方
(「高齢者向け給付金」を受給された方は除きます。)

支給額：1人につき 30,000円

《申請方法》

- ・支給の対象と思われる方には、申請書をお送りします。
- ・申請書に必要な事項を記入し、必要な添付書類を添えて申請してください。

《申請期日》

- ・9月5日(月)から12月5日(月)まで
- ※申請書は、9月5日(月)に発送を予定しています

《その他》

- ・両方の支給対象者に該当される方は、2つの給付金を同時に申請できます。
- ・詳細については、申請書をご覧ください。

【問い合わせ】 福祉課 福祉推進係 ☎(83)1226

平成28年度 赤十字運動月間のご報告

1,995,000円

(募金期間 5月1日～31日)

お寄せいただいた社資(募金)は、日本赤十字社において、災害時の救護活動や救護物資の確保などの活動資金として活用されます。皆さんより温かいご支援、ご協力をいただきありがとうございました。

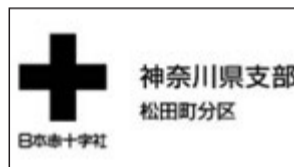

【問い合わせ】 子育て健康課 子育て支援係 ☎(84)5544

「平成29年4月1日採用予定」松田町職員を募集します

町では、次のとおり職員を募集します。多くの方のご応募をお待ちしております。

◇募集職種

- ① 一般事務 ② 一般事務(障がい者の方のみ)

- ③ 保健師 ④ 幼稚園教諭

◇採用予定人員

いずれの職種も若干名

◇受験資格

- ①は、昭和47年4月2日から平成11年4月1日までに生まれ、高等学校以上を卒業または平成29年3月卒業見込みの人
- ②は、昭和47年4月2日から平成11年4月1日までに生まれ、高等学校以上を卒業または平成29年3月卒業見込みの人で、障害者手帳の交付を受けており、自力により通勤及び職務の遂行(来客者の対応や事務処理等)が可能なる人、活字印刷文による出題及び作文に対応できる人
- ③は、昭和63年4月2日から平成7年4月1日までに生まれ、保健師の資格を有する人、または平成29年3月31日までに取得する見込みの人
- ④は、昭和63年4月2日から平成9年4月1日までに生まれ、幼稚園教諭普通免許状及び保育士資格を有する人または平成29年3月31日までに取得する見込みの人

◇試験日 平成28年10月2日(日)(第1次試験)

※第2次試験は、平成28年11月上旬予定

(第1次試験合格者に通知)

(幼稚園教諭は実技試験を含む)

◇試験内容 「第1次試験」

筆記試験(能力、適性、作文)

服装は、クールビズで構いません。

「第2次試験」

面接試験

ただし④は、第2次試験にて実技試験も実施します。

運動ができる服装を用意してください。

◇試験会場 町役場・町立公民館展示ホールの予定

申込

○「受付期間」 平成28年9月12日(月)～9月14日(水)

○「受付時間」 午前9時～正午、午後1時～4時30分

○「受付場所」 松田町役場3階 防災対策室

○「提出書類」 試験申込書、成績証明書、卒業(見込)証明書

※受験者本人が、直接書類を提出してください(代理人による提出・郵送不可)

◇提出書類

(1) 松田町職員採用試験申込書、1通

(2) 最終学校の卒業(見込)証明書・成績証明書原本、各1通

(3) 保健師国家試験合格証書または保健師免許証の写し、1通(保健師で出願する人で有資格の人)

(4) 幼稚園教諭普通免許状及び保育士証の写し、各1通(幼稚園教諭で出願する人で有資格の人)

◇応募される方は、必ず松田町ホームページ

(<http://town.matsudakanagawa.jp/>)より

松田町職員採用試験案内で詳細を確認の上、試験申込書をダウンロードしてご利用ください。

なお、松田町職員採用試験案内や試験申込書は、総務課庶務係(役場3階)でも配付しています。

【問い合わせ】 総務課 庶務係 ☎(83)1226

第1回

自治基本条例(仮称)審議会を開催しました!



町では、町民一人一人が主人公として活躍し、まちの未来を作っていくため、地域における自治のあり方を定める「自治基本条例」の策定に向けて、第1回の自治基本条例(仮称)審議会を6月27日(月)に町役場で開催しました。

審議会では、議事に先立って、本山町長から自治基本条例の策定にかかる想いや期待について挨拶があった後、各種団体や公募で選ばれた委員への委嘱が行われました。会長は委員の互選により静岡大学教授の日詰一幸氏が選任され、日詰会長から町社会福祉協議会会長の菅谷一夫氏が副会長として指名されました。

【問い合わせ】政策推進課 経営戦略係 ☎(83)1222

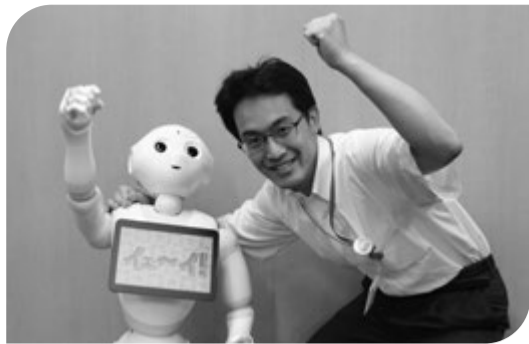

夢はでっかく世界進出!

小野主査の合格にSORAくんも大喜び
 厳しい選考を経て見事研修生に選ばれたのは、入庁10年目で県庁への出向経験もある政策推進課の小野敏紀主査。昨年まで広報を担当し、「Tが行く!」や「我ら松田人」、「輝け!まつだの一番星」などを企画しました。現在は町の計画策定やおもてなし事業に携わっています。

JR東日本傘下の広告会社、JR東日本企画が実施する「ふるさとプロデューサー」等育成支援事業(海外版)の研修生として、全国約150名の中に本町の職員1名が選ばれました。

この事業は、中小企業庁の補助事業として、日本国内の地域産品を海外に売り込むプロデューサーの育成を目指すもので、費用はJR東日本企画が負担します。地域活性化を目指す中小企業事業者のほか、商工会の経営指導員や自治体職員、金融機関の職員などを対象に募集が行われ、論文などの書類選考を経て選ばれた。

【問い合わせ】政策推進課 経営戦略係 ☎(83)1222

おもてなしマークのデザイン案募集!

8月31日(水)まで

本紙6月号でお知らせしましたとおり、松田町出身の日本画家・芳澤一夫画伯より「おもてなし」をテーマとした原画をいただきました。町では、この原画の活用法の1つとして、おもてなし事業の「シンボルマーク」をつくり、広報・PR活動の中で広く活用したいと考えております。

つきましては、このシンボルマークのデザインを広く募集します。ぜひあなたの「おもてなしマーク」を描き、ご応募ください。

【応募期間】 8月1日(月)から8月31日(水)まで

【応募方法】

応募用紙は政策推進課(役場3階)・町民文化センター・寄出張所にあります。また、町ホームページからダウンロードした用紙やこのページのコピーでも応募できます。提出は用紙にデザインを描き、住所・氏名・年齢・電話番号を記入後、用紙配付場所にある応募箱に入れるか、次の宛先に郵送してください。

宛先 〒258-8585 松田町役場 政策推進課 経営戦略係 宛

デザイナー例



応募用紙

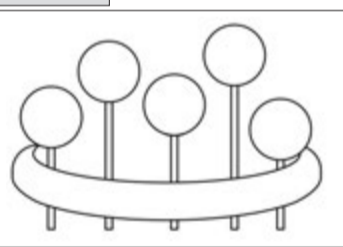

ぬりえ

【問い合わせ】政策推進課 経営戦略係 ☎(83)1222

町長と語ろう!未来へつなぐ地域座談会



昨年の座談会の様子

昨年と一昨年に開催した地域座談会においては、「賑わい」「おもてなし」をテーマとしたところ、皆様のご協力により、多くのご意見やご提案をいただきました。

日程については、7月中旬に回覧をさせていただきましたが、今年も地域座談会を8月から10月にかけて開催します。今回の座談会の内容やテーマにつ

いては、既に各自治会から希望するテーマをご提出いただきましたので、それを基にワークショップ(グループ討議)を主とした形式で実施したいと考えております。

また、本年度は、そのワークショップ形式(※)での座談会の他に、「協働のまちづくり」に向けて本年度に策定を予定している「自治基本条例」に関する説明も行います。

地域座談会でいただいた皆様のご意見やお考えは、昨年と同様に進捗状況などをご報告させていただきます。ワークショップでの議論の結果についても来年度予算策定に向けての貴重な資料とさせていただきますので、ぜひ、ご参加いただき、活発な議論を交わしていただければと考えております。

※ワークショップ形式:参加者の方が、少人数グループ単位に分かれ、グループ内であるテーマに沿って、誰でも自由にアイデアを出し合えるように工夫した会議形式のことです。

【問い合わせ】政策推進課 経営戦略係 ☎(83)1222

全国松田サミットin松田 ~全国の松田さんいらっしゃい!~ 開催日決定!

松田サミット開催に向けて町民や町職員等で組織する松田サミット実行委員会を開催しました。松田サミットでは、全国の「松田さん」に呼びかけ、「松田」を全国に発信します。

開催日時: 平成29年2月25日(土)~26日(日)
 開催場所: 町民文化センターほか

※詳細は決まり次第、お知らせします

【問い合わせ】教育課 生涯学習係 ☎(83)7021



第1回 松田サミット実行委員会にて

ゴミダイエツト通信

ごみの分別にご協力いただきありがとうございます。
 ごみの減量化を推進するため、町民の方から寄せられた質問をもとに、分別の豆知識を紹介していきます。

Q 古くなった扇風機はどのように捨てたらいですか？

A 扇風機は大きさによって出し方が異なります。
 ・高さが50cm未満の扇風機は不燃ごみですので、コードを切って不燃ごみの収集日に収集場所に出してください。
 ・高さが50cm以上のものは粗大ごみとなります。粗大ごみの受け付けは松田町役場一階の環境上下水道課と寄出張所で行っています。

△エアコンなどの特定家庭用機の処理法▽

家電リサイクル法で指定されたテレビ、エアコン、洗濯機、冷蔵庫（冷凍庫）、乾燥機は粗大ごみとして処理できないので、次の方法で行ってください。
 1. 廃棄する場合は、購入した販売店に引き

平和への願いを込めて・・・ 広島・長崎に今年も折り鶴を送りました



ご協力ありがとうございました。

町では毎年慰霊の日に合わせて折り鶴を広島・長崎に贈っています。役場庁舎のほか町民文化センター、健康福祉センター、子ども館、お休み処「新松田」に折り鶴コーナーを設け、原爆犠牲者の慰霊と核兵器根絶や世界の恒久平和への願いを込めて、折り鶴の作成を呼びかけています。

今年も6月10日から7月5日にかけて町民の皆さまにご協力をお願いしたところ、約1万3千羽の折り鶴が集まりました。ご協力ありがとうございました。これらの折り鶴は7月下旬に広島・長崎両市に贈られました。

【問い合わせ】 総務課 管財係 ☎(83)12221

戦没者、原爆死没者の冥福と世界の恒久平和を祈念し、次の日時にサイレンを吹鳴しますので、黙とうをささげましょう。

- ・広島原爆死没者への慰霊 8月6日(土)午前8時15分
- ・長崎原爆死没者への慰霊 8月9日(火)午前11時2分
- ・戦没者への慰霊(終戦の日) 8月15日(月)正午

【問い合わせ】 福祉課 福祉推進係 ☎(83)1226

6月分 燃えるごみのデータ 注目

収集量 約188 t
 (昨年同月は 約208 t)
収集運搬費 約198万円
 (平成28年4月からの累計 約630万円/
 今年度予算額2,700万円)

CHECK
 収集量は、昨年同月比約9.5%減です。
 収集運搬費は、約23万円減となりました。
 (収集運搬費は昨年同月との差額です。毎年収集単価は異なるので、同量の収集費であっても、差が出る場合があります。)

取り依頼する。
 2. 買い替えの場合は、新しい製品の購入先に引き取りを依頼する。
 3. 前記による処分ができない場合は、次の業者にご相談ください。なお、方法、料金などは、必ず事前に確認してください。
 ・西濃運輸(株)小田原市西大友1222-2
 ☎(36)6931
 ・環境係
 ☎(83)1227

☆「寺子屋まつだ」秋～冬の巻 寺子さん募集☆

わきあいあいとした楽しい教室です。皆さんの参加をお待ちしています！
 詳しい内容、時間などについては教育課(役場2階)にお問い合わせください。申し込み用紙は教育課にあります。



大人気の英会話教室

※定員がある講座は先着順です(コーラス以外は定員20人です)。

時 間	9:00~9:50	10:00~10:50	11:00~11:50	13:00~13:50	14:00~14:50	15:00~15:50	16:00~16:50
対 象	小4~	小1~	小2~	小1~	小4~	中学生	小4~
9月10日(土)	英会話	ペン習字	そろばん	コーラス	タブレット(算数・国語)	タブレット(数学・国語)	チャレンジ 数検・英検
9月17日(土)	英会話	ペン習字	そろばん	コーラス	タブレット(算数・国語)	タブレット(数学・国語)	チャレンジ 数検・英検
10月8日(土)	英会話	ペン習字	そろばん	コーラス	タブレット(算数・国語)	タブレット(数学・国語)	チャレンジ 数検・英検
10月29日(土)	英会話	ペン習字	そろばん	コーラス	タブレット(算数・国語)	タブレット(数学・国語)	チャレンジ 数検・英検
11月12日(土)	英会話	ペン習字	そろばん	コーラス	タブレット(算数・国語)	タブレット(数学・国語)	チャレンジ 数検・英検
11月26日(土)	英会話	ペン習字	そろばん	コーラス	タブレット(算数・国語)	タブレット(数学・国語)	チャレンジ 数検・英検
12月10日(土)	英会話	ペン習字	そろばん	コーラス	タブレット(算数・国語)	タブレット(数学・国語)	チャレンジ 数検・英検
12月17日(土)	英会話	ペン習字	そろばん	コーラス	タブレット(算数・国語)	タブレット(数学・国語)	チャレンジ 数検・英検
場 所	町民文化センター練習室1(地下)または展示ホール(1階)						

*15:00~のタブレット(数学・国語)は中学生対象です。中学生の参加、お待ちしております

【問い合わせ・申し込み先】 教育課 学校教育係 ☎(83)7023

松田山ハーブガーデン info
 8月27日(土)あしがら花火大会夜間営業

花火大会当日は、17時から屋台遊びがオープン！
 さらに19時から30分間は、手持ちミニ花火大会を行います♪
 3階レストランは夜間営業いたします。ゆっくり花火を楽しめます！
 夏休み中は、体験工房で「こどもクラフト祭り」を実施中～☆

ハーブ教室 8月「フレッシュハーブリース」各5名(毎週木曜日10時半から)

ハーブ教室は10:30からスタート。今年度より事前予約制&定員制となりました。

松田山ハーブガーデン 〒258-0003 神奈川県足柄上郡松田町松田惣領 2951
 TEL:0465-85-1177/FAX:0465-85-1176 http://www.seibu-la.co.jp/matsudayama-hg/

神保 彰 ドラムからメロディーまで
 全て1人で生演奏を行う
 AKIRA JIMBO 究極のパフォーマンス!

ワンマンオーケストラコンサート2016 2年ぶりに南足柄へ!
南足柄市文化会館大ホール
 (愛称:金太郎みらいホール)

10月16日(日) 開場 15:00 開演 15:30
 前売/当日2,000円(税込)全席指定

チケット好評発売中 お問合せ:南足柄市文化会館 0465-73-5111
 〒250-0105 南足柄市関本 415-1 9~17時(月曜、祝日の翌日休館)

学びの広場 2016

「地域集会施設」の事業紹介

今回は「自治会集会施設」の事業を紹介します。

虫沢田自治会長の山岸榮市さんに事業の様子を伺いました。

【問い合わせ】教育課 生涯学習係 ☎(83)7021

のどかな環境の中 地域が一丸となって活動

虫沢田地域は、江戸時代に建立された龍王寺を中心に集落が広がっています。

虫沢の地名は、マムシが生息するほど水のきれいな住みやすい所と言われ、また、田代は田んぼが多かったことから、それぞれ地名がつけられたようです。現在、世帯数は110、人口は約350人で、集会施設を拠点に、地域が一丸となる活動を展開しています。

奇神社例祭と 虫沢田代祭り囃子保存会

毎年3月の第一土曜日は、奇神社の例祭です。そのため1月に入ると早速「虫沢田代祭り実行委員会・保存会合同役員会」が開催されます。

祭囃子の練習のサポートや山車の花飾りなどの準備に入ります。この祭を盛り上げるために、寄



奇神社の例祭
神輿と虫沢田代の花飾り

寄神社の例祭は、7月22日に防犯教室を開催しました。県くらし安全交通課を招き、「オレオレ詐欺」について寸劇などで分かりやすく解説していただきました。今年度も、9月8日に「オレオレ詐欺」と「空き巣」について講演をしていただく予定です。



虫沢田代祭り囃子保存会の練習

防犯教室とふれあい会

午前6時20分に龍王寺境内に集まり、NHKの放送に合わせてラジオ体操第一、第二を行います。昨年は、14日間にわたり実施し、雨天の場合は、龍王寺の本堂で行いました。延べ467名が参加し、一日平均33名と大盛況でした。小学生や幼稚園児などから老若男女と多数参加していただきました。今年も7月21日から8月3日まで行っています。



ふれあい会での体操

早起きラジオ体操講座

この地域には、江戸時代の古文書が大事に保管されており、一昨



古文書講座

「古文書」解説講演会

この地域には、江戸時代の古文書が大事に保管されており、一昨



高松山の視察

高松山の眺望をよくする虫沢の会

今、高松山山頂は、山北町側の樹木が伐採されて富士山や相模湾、足柄平野が一望できるようになっています。松田町側は、植樹された樹木が視界をさえぎり、虫沢地区をはじめ、寄地域・丹沢山塊はほとんど見ることができません。そこで、虫沢田地域では、高松山の眺望を良くするため、昨年11月、「高松山の眺望をよくする虫沢の会」を発足させ、神奈川県や山北町・松田町外三ヶ町組合議会・地元松田町に指導・協力をいただいています。地域としては、この実現に向けて一丸となって努力をして行きたいと考えています。

町内における「青山街道」について

先月までは、「当町内における矢倉往還の3コース」を紹介させて頂きました。

今回は、今まで2回実施したウォーキングの際や、読者等から「青山街道の命名について」の質問が多く、関心が高いと感じましたので「青山の名前」について触れたいと思います。

「当町内の青山街道」の初見文書

【矢倉往還のみらしるべ】



松田の文化財探訪

《矢倉往還9》
文化財保護委員
草門 隆

は、「寒田神社の社誌」の「御祭礼覚書」ですが、年代は不詳です。この道筋は町屋から店屋場を通り、神山の清水辺りまでを指している

相模国や武蔵国の『風土記稿』には、「青山街道」の記述は全く見られません(第一回で既述済)。では、どうして呼ばれたのか、それ

は、出発地点の江戸・赤坂御門近くに徳川の家臣・青山忠成という殿様の屋敷があり、その道が続いているから厚木辺りまでを、青山街道とも呼ばれていたようです。ところが当地に至り、この道筋の一部をなせ唐突に青山街道と呼ばれるのか、その理由等は解りませんでした。

しかし、『南足柄市史』の資料、近世二の中に「青山街道、神山村まで」の記述を発見しました。これは、人馬継立場間の駄馬・駄賃表で、藩主・大久保加賀守に御認を頂くべく、慶応4(一八六七)年に関本村より差し出された公式文書と言えらるものであり「青山街道」という道の名は、当町内だけでなく江戸時代は、小田原藩や近郊の村々からも認知され、呼称されていたことが解りました。

なお、本年四月この道筋の店屋場・水神碑前の通りに、小屋根付の往時を偲ばせるような趣のある私設の「矢倉往還の道しるべ」(写真)を現認しました。

今後、この道筋案内・紹介として、大きな役割を担って頂けることと思っておりますので、この紙面を以て謝意を示したいと思います。

次は、なぜ「青山街道」と言い伝わっているのかを、史実に基づき推論を記してみたいと思います。

第1回町民大学のお知らせ

日時 8月6日(土) 午前10時
会場 松田町民文化センター
演題 「今なぜ治未病なのか」
講師 足柄上病院元院長 堀口一弘氏
ご参加お待ちしております
申し込み ☎(83)7021

お知らせ

町公式ホームページやTwitterでも、随時情報発信しています。ぜひご覧ください。

西平畑公園

開園時間：午前9時～午後5時
休園日：毎週月曜日
連絡先：観光経済課 公園係 ☎(83)1228
※悪天候などで休園になることがありますのでご了承ください

子どもの館 ☎(82)9869 FAX(20)4693

開館時間：午前9時～午後4時
休館日：毎週月・火曜日

夏休みチャレンジ

- ①チャレンジ ザ 和太鼓
日時 8月6日(土)午前10時～正午
持ち物 飲み物・タオル
 - ②チャレンジ ザ 紙ヒコーキ
日時 8月7日(日)午前10時～正午
持ち物 折り紙
 - ③チャレンジ ザ マイうちわ
日時 8月10日(水)午前10時～正午
持ち物 古新聞
- 対象 幼児・保護者、小中学生～一般
申し込み 8月5日(金)までに子どもの館へ(電話かFAX)

夏休み助っ人塾「壁新聞を作ろう(第2回)」～仕上げと発表～

日時 8月20日(土)午前9時30分～正午
場所 町民文化センター 第1練習室
講師 武勝美先生(エコー教育広報相談室 主宰)
対象 小学生・中学生(親子参加も可)
定員 15名 持ち物 筆記用具
申し込み 前日までに子どもの館へ(電話かFAX)

楽しい広場「くるくるレインボーを作ろう」

日時 8月24日(水)午前11時～正午
対象 どなたでも(幼児は保護者同伴)
定員 10名 持ち物 飲み物・タオル
申し込み 前日までに子どもの館へ(電話かFAX)

楽しい広場「鉄道模型(Nゲージ)で遊ぼう」

日時 8月11日(木・祝) ①午前10時～正午 ②午後1時～2時30分
先生 吉田輝夫先生
対象 小学生以上(3年生以下は保護者同伴)
※見学のみであれば幼児も保護者同伴で可能
申し込み 前日までに子どもの館へ(電話かFAX)

※この他にもいろいろな行事を開催します。詳しくは広報7月号「子ども版」や町公式ホームページをご覧ください

自然館 ☎(82)7345 FAX(20)4794

開館時間：午前9時～午後4時
休館日：毎週月・火曜日

カブトムシの会(第2回) ～樹木園で夏の虫やカブトムシを探そう～

内容 ・樹木園の「命の森」を観察します。
・カブトムシと遊びます。
日時 8月6日(土)午前9時～11時
場所 自然館樹木園
対象 小学生以上 定員 30名
持ち物 あれば虫捕り網・飲料水
服装 ぼうし・草むらに入れる服装(長袖・長ズボンが望ましい)
申し込み 前日までに自然館へ(電話かFAX)

夏の星座を見よう ～夏の星座と星伝説を楽しもう～

内容 ・夏の星座を探し、星座の伝説を楽しみます。
・夏の星を望遠鏡で観察します。
日時 8月13日(土)午後7時～8時30分
場所 西平畑公園駐車場
対象 小学生以上(低学年は保護者同伴で参加してください)
定員 30名 持ち物 懐中電灯・敷物・虫除け
服装 敷物の上で寝転んでもよい服装
申し込み 前日までに自然館へ(電話かFAX)

8月の水道修理当番



水漏れを発見したら、お電話ください。

当番日	会社名	電話番号
1・2	(有)松田設備工業	(82)0609
3～9	(有)小宮石材	(89)3205
10～16	(有)加賀設備工業	(82)4991
17～23	(有)渋谷管工	(89)2528
24～30	(株)筆屋	(83)0100
31	(有)松田設備工業	(82)0609

相談



- 法律相談
9月1日(木)午前9時15分～11時45分
町役場会議室(予約制)※先着6人
予約受付期間 8月18日(木)～31日(水)
※詳細はおしらせ号(8月15日号)
総務課 庶務係 ☎(83)1221
- 人権・行政相談
8月16日(火)午前10時～11時30分
※時間は受付時間
町民文化センター 第2学習室
子育て健康課 子育て支援係 ☎(84)5544

戸籍の窓 ※掲載承諾者のみ(敬称略)

6月16日から7月15日まで受け付けた方

お誕生おめでとう

赤ちゃん	保護者	地区
遠藤 結乃	達也	町屋
近藤 安紀	利紀	町屋
中島 徹昇	徹治	店屋場
猪狩 成那	拓也	店屋場
山下 晴貴	真和	河内
藤田 小晴	信幸	中里
佐藤 倫太郎	広樹	町屋
小瀬 ゆかり	憲太郎	中央

お悔やみ申し上げます

氏名	年齢	地区
小野 繁	78歳	河内
安藤 昇	95歳	萱沼
大島 忠	78歳	店屋場
西村 ハル子	93歳	新松田
吉田 幸江	79歳	中里

楽しい草木染め(第2回)

～アイで青く染めよう～

内容 タデアイの生の葉で染め物を楽しみます。
日時 8月20日(土)午前9時30分～11時30分
場所 自然館
対象 小学3年生以上 定員 20名
持ち物 エプロン・ビニール手袋・染めたい絹の布(無ければ自然館で購入できます)
服装 汚れてもよい服装
申し込み 前日までに自然館へ(電話かFAX)

自由研究相談日

日時 8月の毎週土曜日 午前10時～12時に開催
申し込み 前日までに自然館へ(電話かFAX)
※この他にもいろいろな行事を開催します。詳しくは広報7月号「子ども版」や町公式ホームページをご覧ください

編集後記



皆さん今年の夏はもう泳ぎましたか? 年に一度は海水浴に行きたい派で、西伊豆の黄金崎周辺が気に入っています。(A)

8月の納税



- 町県民税 8月31日(水)
税務課 町民税係 ☎(83)1224
 - 国民健康保険税 8月31日(水)
 - 後期高齢者医療保険料 8月31日(水)
町民課 国保年金係 ☎(83)1225
 - 介護保険料 8月31日(水)
福祉課 高齢介護係 ☎(83)1226
- 支払い忘れを防ぐ口座振替が便利です。ぜひご利用ください。

保健



- ◎すくすく育児相談・おっぱい相談
8月2日(火)、9月6日(火)
午前9時30分～10時30分
- ◎3～4か月児健康診査
8月24日(水) 午後0時45分～1時
ママバパクラス
- 8月6日(土)
山北町健康福祉センター
午前9時45分～10時
- ◎9月3日(土)
午前9時45分～10時
※時間は受付時間
- ◎の場所は健康福祉センター
子育て健康課 健康づくり係 ☎(84)5544



町図書館 ☎(83)7024

開館時間：午前9時30分～午後5時30分
《8月31日まで》

休館日：毎週月曜、9、10日

寄出張所図書館 ☎(89)2126

開館時間：午前9時30分～午後4時
休館日：土、日、祝日

おはなし会 場所：子どもコーナー(小学校低学年まで)

8月13、27日(土)午前10時30分～11時
(乳幼児対象)おひざにだっこのおはなし会
8月25日(木)午前11時30分～正午

子ども図書館

8月1日、8日(月)午前9時30分～
利用対象者：幼児から高校生まで

怖いおはなし会

8月19日(金)午後7時～
小学生～一般 練習室1

その他

仕事体験、ミステリー・ウォークなど

新着図書

～毎週木曜日から貸し出ししています。～ホームページから確認できます。

- 一般書 (書名) (著者名)
- 「『ういろう』にみる小田原」 深野 彰
- 「カエルの楽園」 百田 尚樹
- 「うちの猫がまた変なことしてる。」 卵山 玉子
- 「デパートへ行こう！」 真保 裕一
- 「縁は異なるもの」 松井 今朝子
- 「赤毛のアンナ」 真保 裕一
- 「ほんとねこ」 スズシロ
- 「ロマンシエ」 原田 マハ

- 児童書
- 「せなか町から、ずっと」 斉藤 倫
- 「Q→A」 草野 たき
- 「ちっちゃいさん」 イソール
- 「わたしのじてんしゃ」 ますだ みり

…ここに載せたものは新着図書の一部です…
新着図書はホームページで確認できます。
IDを取得した方は予約することができます。
*神奈川県内の図書館と相互貸借できるサービスを行っています。カウンターでご相談ください。

松田中学校の1年生が 大名行列（赤坂奴）を学びました



講師を務めた大名行列保存会の内田晃さん

7月4日(月)、松田中学校1年生の「総合的な学習」の時間に、毎年恒例の大名行列（赤坂奴）についての授業が行われました。大名行列保存会演技・師匠会の内田晃さんほか同会員の方々が講師を務めました。生徒は、大名行列の歴史について学んだ後、行列で使う道具を用いた実演を見学し、実際に触ったり、奴振りの演技指導を受けました。初めて体験する生徒は「道具が重い！」「腕が疲れる…」などと苦戦しながらも、楽しんで学びました。

【問い合わせ】教育課 生涯学習係
☎(83) 7021

寄里まち創生事業 第1回 まち歩き&ワークショップ開催

寄里まち創生事業とは

町では、寄地域の活性化や地域間交流の創出を図るため、「地域の課題は地域で解決」をコンセプトに「寄里まち創生事業」を始めました。本事業は、東海大学建築学科の杉本洋文教授を講師として招き、地域の皆さんや東海大学生、町職員とのワークショップを主体に寄地域の将来の姿を皆さんで考え、実行に移すことを目的に実施しています。

まち歩き&ワークショップ
今回初となる第1回目は、7月3日(日)に開催し、町内外から20名の参加がありました。地域のお宝の棚卸をす



まち歩きの様子



ワークショップ発表の様子



から20名の参加がありました。地域のお宝の棚卸をす

るため、弥勒寺地域を中心に1時間半、暮らして着目し、住宅街や路地を歩き、屋根に家紋がある家や小さな地蔵などを発見しました。その後、寄自然休養村管理センターにて、発見した地域資源を整理するためのワークショップを行い、地域のお宝を「歴史・文化」、「自然」や「住まい」などに分類し、それぞれ各班による発表を行いました。

今後定期的なまち歩きとワークショップを重ね、地域のお宝を発見し、活用方法を考え、実践していくことを予定しておりますので、ぜひ第2回のワークショップにもご参加ください。
(第2回の詳細は回覧などで今後お知らせします。)

【問い合わせ】 定住少子化担当室
☎(84) 5541



カメラリポート

社会を明るくする運動



7月1日に、保護司と松田町更正保護女性会の方が「社会を明るくする運動」を新松田駅前などで行いました。犯罪や非行を防ぎ、立ち直りを支える地域の力の大切さを広めるため、チラシの配布や呼びかけを実施しました。

寄の空に最新鋭のドローンが飛んだ!



寄の災害時ヘリコプター発着所(虫沢地区)は、今年の1月から一年間、日本写真測量学会(東京都文京区)に貸与しています。日本写真測量学会では、正確な地図作りをするため、航空機搭載型デジタルカメラの精度検証とともに、比較的安全で手頃な小型無人飛行機(UAV)に搭載したカメラの精度検証を行うためのテストサイトを寄(虫沢地区)に作りました。



6月10日には、学会員である朝日航空(株)によるテスト飛行撮影が行われ、上空30m・90m・120mを各10分間飛行させ、撮影を行いました。

交通指導隊出陣式



夏の交通事故防止運動に伴い、7月11日に町交通指導隊が松田町役場で出陣式を行いました。交通指導隊員は副町長、松田警察署署長の激励を受けたのち、町内で交通安全啓発のための街頭立哨を行いました。

ウォーター・サーバーを設置しました



役場2階の町民課窓口、7月よりウォーター・サーバーを設置しています。(株)古川のご厚意によるもので、夏季限定です。どうぞお気軽にご利用ください。熱中症防止のためにも、こまめに水分を補給しましょう。

おもしろい形の野菜がとれました



天狗の鼻のように突起の突き出たキュウリとナス。双子のズッキーニ。寄で中津川文男さん(弥勒寺自治会)が収穫した、珍しい形の野菜です。「長年野菜を作っているけれど、こんなにユニークな形は初めて!」と中津川さん。