



人口と世帯数	平成7.3.1現在
人口	13,348人 (前月比-3)
男	6,554人 (前月比+2)
女	6,794人 (前月比-5)
世帯	4,299世帯 (前月比+3)

平成7年度 会計別予算

区分	予算額(千円)	前年度対比%
一般会計	3,890,000	0.3
特別会計	2,272,432	6.4
国民健康保険事業特別会計	593,190	13.0
国民健康保険診療所事業特別会計	60,842	17.6
老人保健特別会計	657,592	8.9
上水道事業会計	249,657	△4.3
萱沼簡易水道事業特別会計	-2,656	11.5
虫沢簡易水道事業特別会計	2,107	1,472.4
寄中央簡易水道事業特別会計	47,702	70.0
下水道事業特別会計	658,686	△0.8
合計	6,162,432	2.4

一般会計歳入・歳出の内訳

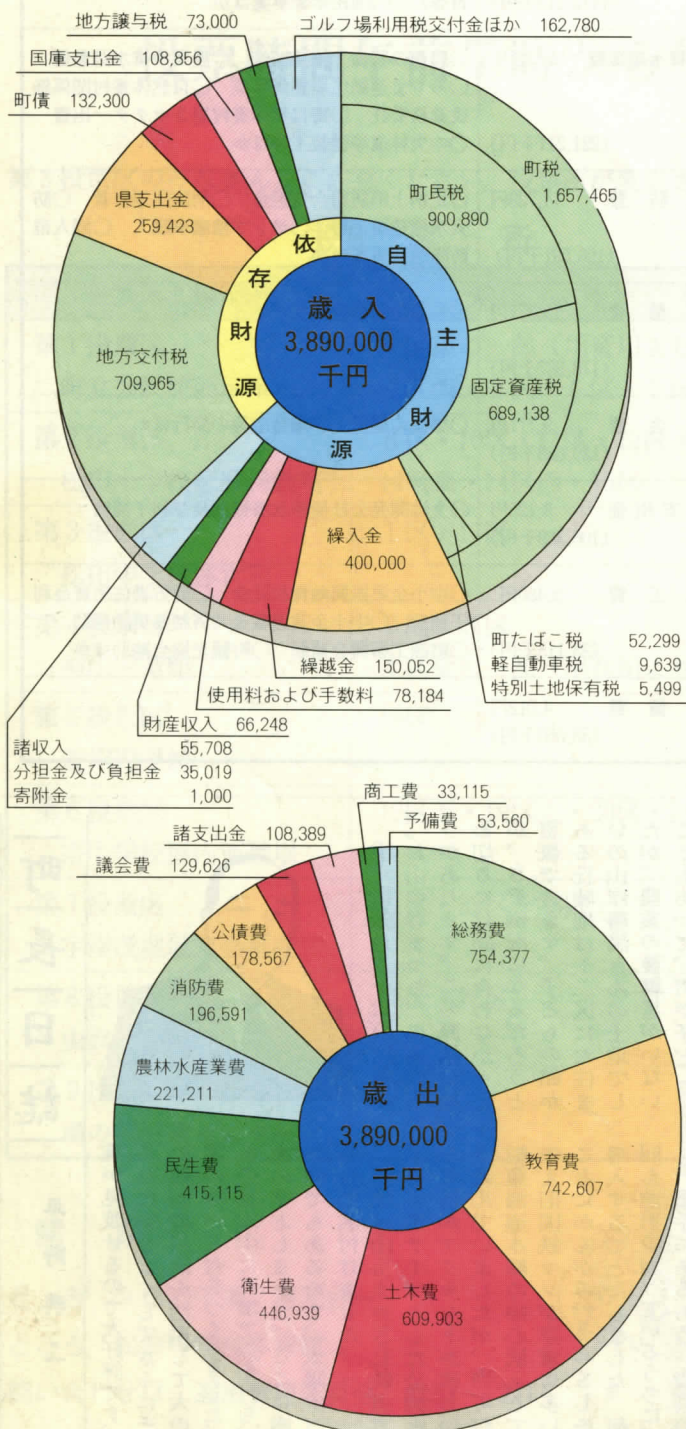

一般会計

平成七年度の予算は、三十八億九千万円で前年度対比〇・三パーセント、わずかに一千万円の増加にとどまりました。

左の会計別予算や歳入・歳出の内訳を表した円グラフをご覧ください。

平成七年度予算が、町議会定例会において三月二十二日議決されました。これから一年間、町づくりに取り組む施策や事業を盛り込んだものです。

予算総額は、六十一億六千二百四十三万円で、前年度との対比二・四パーセントの増加です。このうち一般会計は、三十八億九千万円、八つの特別会計の合計が二十二億七千二百四十三万円となりました。

この予算のあらましや主な事業についてお知らせします。

|| 2・4・5面に関連記事 ||

着実に「うるおいのある」まちづくり

61億円の堅実型予算

歳入

歳入については、前年度に引き続いての特別減税や恒久減税のため町税の減収が見込まれるなど厳しい財政運営が予想されます。歳入の中で、町税、手数料などの自主財源比率は六三・七パーセントで健全な予算編成となっています。

歳出

歳出については、総務費が

一、松田山全山公園化事業の推進

待望のミニSL山岳鉄道も五月には、一部開通し、着々と全山公園化が進んでいます。

三、学校教育施設の整備

明日の松田町を担う子どもたちが安心して学ぶための教育環境の充実と改善は、おろそかにできない重要課題です。前年度に引き続き松田小学校校舎の改修や生徒数増加に対

二、スポーツ施設の拡充

昨年度から引き続きハーブ園の整備や自然遊歩道の整備を行います。

目前まで迫ってまいりました二十一世紀は、高齢化社会になるといわれています。町民一人一人の健康の保持と体力の維持のための施設、子どもからおとなまで利用できるスポーツ施設の充実をはかるため、前年度から引き続き町立体育館の改修工事の完工、酒匂川河川環境整備事業によるスポーツ公園整備、寄みやま運動広場の改修事業を行います。

四、快適な生活環境の充実



酒匂川河川環境整備事業予定地

だれもが毎日の生活を心豊かなものとするため「うるおいのあるまちづくり」を目指し、これまでもさまざまな施策を展開すると同時にみなさんの積極的な参加あるいはご協力をいただいております。今年度も「住民参加のまちづくり」を前面にして、「花とみどりいっぱい運動」や「ゴミ減量化」のためのいくつかの施策を推進していきます。

(2面へ続く)

町民一人あたりの予算額と主な仕事

(3月1日現在の人口13,348人で試算)

Table with 2 columns: 区分 (Category) and 主な事業 (Main Business). Rows include 総務費, 教育費, 土木費, 衛生費, 民生費, 農林水産業費, 消防費, 公債費, 議会費, 諸支出金, 商工費, 予備費.

1人あたりの町税負担額

124,173円

右の表は一般会計の歳出を町民一人あたりの額とそれぞれの主な仕事を表したものです。

特別会計

(1面より続く)

特別会計は、特定の事業を行う場合に、その歳入と歳出をほかの事業と分けて経理することです。町には、国民健康保険事業や老人保険特別会計事業、上水道事業など八つの特別会計があります。

国民健康保険事業特別会計については、前年に保険税の改定をさせていたいただきましたが、診療点数の改定などにより医療費の増加が見込まれ、十三パーセント、六千八百二十一万円の増となりました。国民健康保険診療所事業特別会計は、寄地区の唯一の医療機関として一層の充実を図るため、十七・六パーセント、九百九万円の増となりました。

4月29日みどりの日は「花とみどりいっぱい運動の日」
今年も花や木の配布などを予定しています。くわしくは4/15発行のおしらせ号をご覧ください。

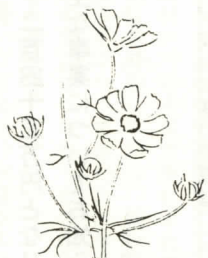

規模ですが、今年度使用できる区域は、百二十三・〇ヘクタールになる見込みです。

図書館

だより

今月の行事

おはなし会 28日(金)午後3時30分〜4時、こどものコーナー。幼児・小学校低学年移動図書館 12日(雨)雨天の場合翌日休館日 毎週月曜日、29日(祝)。

新着図書

一般書 「日本サラリーマン白書」佐高信、「生、死、神秘体験」立花隆対話篇、「アポロ13号奇跡の生還」ヘンリー・クーパーJr.、「都市型大地震に備えて」望月利男、「世界遺跡探検術」吉村作治、「晏子」上・中・下 宮城谷昌光、「ねじまき鳥の探し方」久居つばき、「みんなみんな魔法つかい」安崎浩一ほか、「粘土でつくるドールハウス」草道琴美、「小さなハープ・ガーデン」ジョージアン・ブレナン、「実用個人輸入の手引き」井上洋、「ボランティア・ガイドブック」M・マクレガーほか、「ずっと働きますか」森松信夫ほか、「日本は甦るか」ピーター・タス



カ、「中央線の呪い」東京暮らしガイド 三浦里沙子、「マンハッタン物語」フランク・コンロイ。児童書 「スポーツまるごとTV観戦ガイド」学研、「おばあちゃんのイエローカード」長崎源之助、「ズッコケ三人組のミステリアーズ」那須正幹、「悪ガキ同盟 どうくつのミイラ」宗田理、「夏の鼓動」長崎夏海。*貸出予約の受付は1日(出)から。



町長一日誌

平野典二

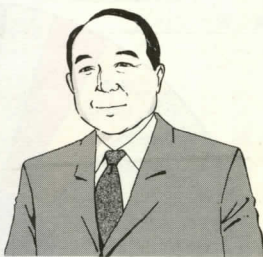

島が見渡せるので大好評です。これに気をよくしてさらにその前面の斜面を活用して大の字のスベリ台をつくりました。その真ん中に花壇で点を打ち、太の字としました。ここは南斜面でもあるので、太陽すべり台と名付けました。

手元に先月二十六日開催の「お山の春まつり」の案内ビラがあります。この原稿の締め切りには間に合わなかったが、さぞ盛況になるだろうと想像できます。子どもの館がある丘陵地は十二区にお住まいの山岸勝満さんの土地ですが、農業の後継者がいないこともあって、町が子どもたちの公園にするならお譲りしましょうということでも話がまとまり、その後隣接地も追加購入したものです。

ビックプレゼント

お山の春まつりのピラのイラストは、この丘の全体像を分かりやすく描いてくれました。その中心の子どもの館は、子どもたちの遊びと文化の発信基地となりつつありますが、その周りの芝生の広場には今でも戦乱が絶えないクロアチアの彫刻家ドラゴ・マリッチェリーナのブロンズの母子像が五体設置されています。チェリーナの作品はきわめて写実力に富んだ力強いもので世界的な評価を受けています。彼の作品の販売権を持って東京の企業と御縁があってPR用に当町に無償でいただいたものです。

芝生広場の前面にはたったひとつのブランコがあります。二本の松の太木をそのまま使ったものですが、このブランコに乗ると富士山や箱根山や大

わが国でも初めてでしょう。当日機関車も到着し、火入れ式が行われ、五月のオープンに備えています。町民による手づくりのミニSLとあってNHKも大々的に報じてくれました。お山のポッポ鉄道と呼ぶそうですが素晴らしいイメージです。子ども公園の夢が大きく広がりましたが、ようやく当町でも全国に向けて発信できるようお山の目玉が整ってきたと喜んでいきます。だからこの公園は山岸勝満さんからのビックプレゼントだと感謝しているところです。

明るい選挙推進大会で 書道コンクール入賞者を表彰



二月二十五日に町立公民館展示ホールで松田町明るい選挙推進大会が開催されました。その中で明るい選挙書道作品コンクール表彰式が行われました。町内の小学五年生の

の作品百五十六点のうち三十三点が入賞しました。入賞者は次のとおりです。
書道作品コンクール受賞者
町長賞 山口優美(松田小)
町議会議長賞 矢野陽子(同)
町選挙管理委員会賞
高見久美子(同)
町明るい選挙推進協議会賞
若尾息吹(同)
優秀賞 阿賀野優子、桜沢理恵、嶋野里香、下田律子、瀬戸利恵子、内藤敬子、永田紘子、芳澤真理(以上松田小)、渋谷美絵、内藤和美(以上寄小)
佳作 石井磨里、井上啓子、関森紗笑、曾根優子、内藤潤、福田真樹、皆川千恵、村越ゆかり、山口佳世、芳沢真人、和田智子(以上松田小)、石井茜、遠藤徹、大柳早希、曾我博文、中津川弥佐、古谷香菜(以上寄小)



足柄上地区には、つぎにあげる七つの文化施設があります。足柄上郡5町と南足柄市で組織する足柄上広域行政協議会では、地区内にある文化施設の相互利用について、公共施設の広域利用専門部会で検討してまいりましたが、これを積極的に推進していくことになりました。
施設の利用にあたっては、施設のある市・町民と同様の条件で利用できます。
また、施設を使用して各市・町が主催する催し物については、各市・町の広報に相互乗り入れし、お知らせするよう

ご存じですか? 足柄上地区にある文化施設を

さらに検討してまいります。

足柄上地区にある文化施設

南足柄市文化会館	南足柄市関本四五一	(73) 5 1 1 1
中井町農村環境改善センター	中井町比奈窪突	(81) 1 1 1 1
大井町立中央公民館	大井町金子一九五	(83) 5 4 0 9
松田町民文化センター	松田町松田惣領三六	(83) 7 0 2 1
松田町立公民館	松田町松田惣領三六	(83) 7 0 2 1
山北町中央公民館	山北町山北三三	(75) 3 1 3 1
開成町民センター	開成町延沢三三	(82) 5 2 2 1

*申し込みや問い合わせは、直接施設へお願いします。

4月9日(日)投票日

投票時間午前7時から午後6時

第3投票区のみなさん、ご注意ください。投票所が変更されました。

投票所

投票区と投票所	該当区
第1投票区 町立公民館展示ホール	4区東の一部(川音川より西) 4区西・5区・6区・7区・9区
第2投票区 松田小学校家庭科教室	8区・10区・11区・12区・13区 14区東・14区西・15区
第3投票区 松田中学校体育館	1区・17区
第4投票区 神山児童館	2区・3区 4区東の一部(川音川より東)
第5投票区 萱沼児童館	18区
第6投票区 寄中学校屋内運動場	19区下・19区上・20区・24区
第7投票区 宇津茂地域集会施設	21区・22区・23区
第8投票区 虫沢公民館	25区・26区
第9投票区 湯の沢児童センター	27区

開票

とき 9日(日)午後7時30分～

ところ 松田中学校体育館

問い合わせは、選挙管理委員会 ☎83-1221

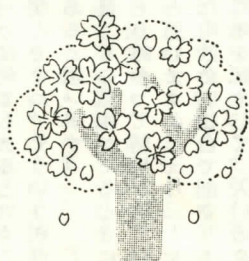

神奈川県知事 神奈川県議会議員

の選挙です

ご協力ありがとうございました
阪神大震災の義援金
576件 2,369,021円
集まりました

婦人消防隊員募集

みなさんが安心して暮らせる火災のない町を目指し、松田町婦人消防隊を結成します。
女性の立場を生かした火災予防などの広報活動や防火の指導、火災などの災害現場での救護活動などが主な活動になります。
体力なら男子にも負けないというあなた!
消防隊のメンバーになってはいかがでしょうか。
【募集内容】
応募資格 町内在住・在勤の18歳以上40歳未満の健康な女性 松田地区 10名 寄地区 10名
応募方法 応募用紙が庶務課及び寄出張所に用意してあります。必要事項を記入のうえ庶務課へ提出してください。
問い合わせは、庶務課消防交通安全係 ☎83-1221

住民参加の町づくりを

町長を囲み新年度施策を聞く



平成七年度予算の概要は、一面などで紹介したとおりですが、四つの重点施策を中心に進めてまいります。

三月十八日に行われた座談会では、駅前再開発準備組合の副会長だった辻村裕好さん、区長会長の田代貞二さん、ボランティア協議会会長の葉袋良子さんにお集まりいただきました。三人には、四つの重点施策のほかに、①全面的に見直すこととなったJR松田駅前再開発事業にかかわる市街地の再生について、②二月号の広報でお知らせした行政区の見直しについて、③ボランティアの立場から町の福祉行政について、ご意見を伺いました。参考となるお話をたくさんお聞きすることができました。

平野町長 本日はお忙しい中、お集まりいただき、ありがとうございます。

お手元の資料にあるように平成七年度は、四つの重点施策を中心に進めていきたいと思いますが、みなさんには、

市街地の再生に 核となるものを！

辻村 松田町は、むかしから足柄上郡の中心として栄えてきましたが、最近では商業面で売り上げが落ちてきて、近隣の市や町が伸びてきているという状況でした。たまたま、町でJR駅前に種地があるというところで、八年前に一・四ヘクタールを再開発しようということになったわけです。まず、十八名が参加して準備組合を設立しまして、コーディネーターとしては、大手



舗装され全面臨時駐車場となる駅前駐車場

のコンサルタント四社からコンペ形式で大林組に決定しました。当初二百四十億円の構想でスタートしましたが、その開発は、住宅部分の権利を売りまして、その収入で事業を進めようというものでしたが、パブルが崩壊して、開発しようというデベロッパーが出てこないんですね。途中、計画を修正して何とか進めようと、組合員、町、コーディネーターの大林組などみなさ

んたいへんな努力をしていたんだんですが、事業を着手してから、中止してしまつた組合などの例を見ますとそれ以前に止めたほうがよいという、今回の結論になつたわけです。

町長 辻村さんがいわれたように、町の活性化のため再開発事業を進めてきましたが、時代の流れに逆らえませんでした、二月二十三日の総会で断念したわけです。

それでは、後に何をやるかということですが、辻村さんそのあたり、いかがですか。

辻村 今後は、やはり核になるもの、松田は交通の便に恵まれている所ですから、利用する人が立ちどまってもらえないようなものを作りたいです。

市街地の再開発には、町でなければできないことがありますが、これまで整備してきた施設などは、早く第三セクターに管理をまかせて、その分を回してもらいたいですね。

町長 これまで、寄地域や松田山など周辺の地域開発を進めてきましたが、市街地においても話がまとまれば、町でもその整備を進めたいと思います。

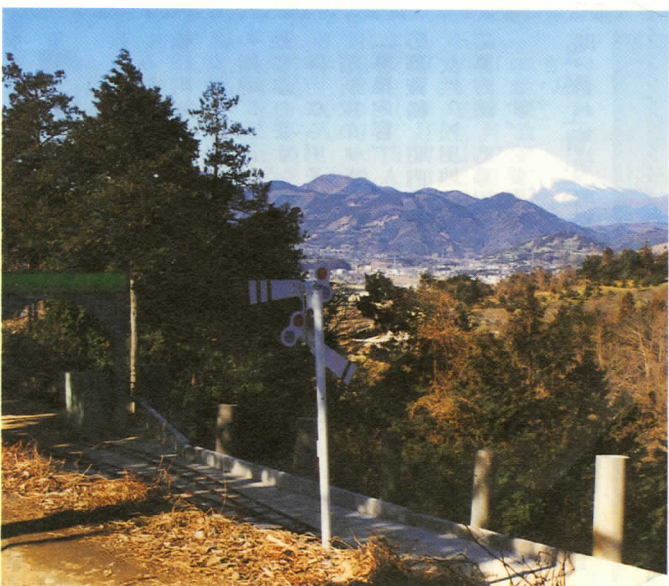

町づくりの目玉！ ミニSL山岳鉄道

田駅の真ん中を南北に自由通路のようなものを作りたいと考えています。

うちの町は、中心が狭いので、駐車場が十分に確保できませんから、電車やバスを利用する人や町民が、市街地の中心を楽に回れるようになれ

ばと思います。

それから、今年、ロマンス通りにカラー舗装、側溝のデザイン化をします。それから、現在の駅前駐車場ですが、舗装をしまして、全面臨時駐車場にします。これらが町が今年行う市街地の町づくりの

核となるもの、松田は交通の便に恵まれている所ですから、利用する人が立ちどまってもらえないようなものを作りたいです。

市街地の再開発には、町でなければできないことがありますが、これまで整備してきた施設などは、早く第三セクターに管理をまかせて、その分を回してもらいたいですね。

町長 これまで、寄地域や松田山など周辺の地域開発を進めてきましたが、市街地においても話がまとまれば、町でもその整備を進めたいと思います。

町づくりとしては、JR松

田駅の真ん中を南北に自由通路のようなものを作りたいと考えています。

うちの町は、中心が狭いので、駐車場が十分に確保できませんから、電車やバスを利用する人や町民が、市街地の中心を楽に回れるようになれ

ばと思います。

それから、今年、ロマンス通りにカラー舗装、側溝のデザイン化をします。それから、現在の駅前駐車場ですが、舗装をしまして、全面臨時駐車場にします。これらが町が今年行う市街地の町づくりの

核となるもの、松田は交通の便に恵まれている所ですから、利用する人が立ちどまってもらえないようなものを作りたいです。

市街地の再開発には、町でなければできないことがありますが、これまで整備してきた施設などは、早く第三セクターに管理をまかせて、その分を回してもらいたいですね。

(5面へ続く)



辻村 裕好さん 7区在住。
前JR駅前再開発準備組合副会長
仕事でよく海外に出掛けるそうで、今回も広い視野に立って、町づくりについて語っていただきました。

多くの意見をもとに 行政区の見直しを！

それでは、次に行政区の見直しについてお願いします。
現在二十九区ある行政区を
だいたい三百世帯くらいで区



建て替えが検討される「憩いの家」

切って十八行政区にしようという案を提案しています。
少ないところで十五世帯で一つの行政区、多いところで

(4面より続く)
うイベントを積極的に行うというの、おもしろいのではないかと思っています。
(当日は、たちまち夜店の前に行列ができるほどの大盛況でした。)

町長 市街地が駐車場とアパートばかりで昼間もゴースト
タウンみたいになってしまっているのではないかと心配しています。
町長 そうですね。交通の便が良いから、駐車場とアパートは成り立つと言われますが、町としては、そうならないようにやっていきたいと思っています。



田代 貞二さん 4区東在住。
区長連絡協議会会長
現在、広報委員会委員長も務めていただいているが、行政と住民を結ぶ区長の立場からご意見をいただきました。

五百三十世帯という開きがあります。私や辻村さんの住む七区は五十世帯くらいしかありません。
町長 十区も少ないです。子ども会の大会などに参加するのめたいへんなようです。
町長 どうしても行政区を変えようと昔からの区の財産のことか近所づきあいがあるとかで、消極的に考えてしまう人が多いわけですから、行政と住民を結ぶパイプが太過ぎたり、細過ぎたりして、十分に伝わらなかつたり、同じようにサービスが受けられないということがあってはいけません。今回は何かまとめたと思います。田代 各区長さんと話をする



薬袋 良子さん 10区在住。
ボランティア協議会会長
手話の名人。ボランティアのみなさんの代表として、また主婦としてお話しいただきました。

田代 それから、行政区のネーミングですが、他町の例ですら呼ばれている地名を使っていますね。そうした方が

町長 現在行われている議会でも検討委員会の委員を推薦してくれることになっていまして、四月になりましたら早速、ほかの団体にも声をかけ、委員会を開催したいと思っています。

町長 開成町や中井町では、ずいぶん立派な福祉会館がここでオープンしますが、町でも作る考えはありますか。
町長 全国的に福祉施設と健康づくりの施設を併せたような複合的な施設の整備をする傾向があります。ただ、私は、福祉は建物、つまりハードではなく、ハードだと思っているんです。うちの町では、ソフトの面、ボランティアとか「生きがい事業団」の活動とか「しあわせサービスあしがら」などほかより進んでいると思います。社会福祉協議会の町民のみなさんからの寄附(社会福祉基金積立金)もかなりあります。



給食サービスのボランティアのみなさん

と思います。
辻村 数字で一区、二区、三区というのは、どこかわからないですね。新しく入ってきた人などには特に。
町長 それぞれでうまいネーミングを考えてほしいと思います。
それでは、三番目の福祉についてですが。

ハードよりハードの 福祉行政を

福祉行政を

田代 開成町や中井町では、ずいぶん立派な福祉会館がここでオープンしますが、町でも作る考えはありますか。
町長 全国的に福祉施設と健康づくりの施設を併せたような複合的な施設の整備をする傾向があります。ただ、私は、福祉は建物、つまりハードではなく、ハードだと思っているんです。うちの町では、ソフトの面、ボランティアとか「生きがい事業団」の活動とか「しあわせサービスあしがら」などほかより進んでいると思います。社会福祉協議会の町民のみなさんからの寄附(社会福祉基金積立金)もかなりあります。

町長 私たちの活動は、今日やって明日どうなるというものでなく、十年、二十年の活動の積み重ねです。これからは、活動の場を広げるためにも作業場が必要ですね。ボランティアのみなさんの励みになるような良い話を聞かせていただければと思います。

町長 松田町は、保健センターも福祉会館も真つ先に作りました。今度つくるとしたら、寄の虫沢にあります「憩いの家」ですが、だいが老朽化してきてまして、建て替えを検討していますので、その際お年寄りの託老所のようなものも利用できるような施設を併



平野 興二 町長

町長 先日火災がありました

町長 そうですね。六月の補正予算に計上して対応したいと思っています。

町長 同報無線ですが、私の住んでいるあたりではよく聞こえないんです。

町長 そうですね。六月の補正予算に計上して対応したいと思っています。

町長 そうですね。六月の補正予算に計上して対応したいと思っています。

町長 そうですね。六月の補正予算に計上して対応したいと思っています。

町長 そうですね。六月の補正予算に計上して対応したいと思っています。



防災計画の 早急な見直しを！

せ整備できればと考えています。今年から年、用地の問題、計画づくりなどメドを立てたいと思っています。
町長 当然お考えだと思いますが、その施設は、体の不自由な人が利用しやすい施設に

していただきたい。
送迎のバスも車椅子でそのまま乗れるようなものにしていただければと思います。
町長 そうですね。そうしたいと思っています。

町長 そうですね。六月の補正予算に計上して対応したいと思っています。

町長 そうですね。六月の補正予算に計上して対応したいと思っています。

町長 そうですね。六月の補正予算に計上して対応したいと思っています。

町長 そうですね。六月の補正予算に計上して対応したいと思っています。

町長 そうですね。六月の補正予算に計上して対応したいと思っています。

町長 そうですね。六月の補正予算に計上して対応したいと思っています。

町長 そうですね。六月の補正予算に計上して対応したいと思っています。

町長 そうですね。六月の補正予算に計上して対応したいと思っています。

町長 そうですね。六月の補正予算に計上して対応したいと思っています。

町長 そうですね。六月の補正予算に計上して対応したいと思っています。

町長 そうですね。六月の補正予算に計上して対応したいと思っています。

町長 そうですね。六月の補正予算に計上して対応したいと思っています。

町長 そうですね。六月の補正予算に計上して対応したいと思っています。

着々と！松田山全山公園化 太陽すべり台 オープン

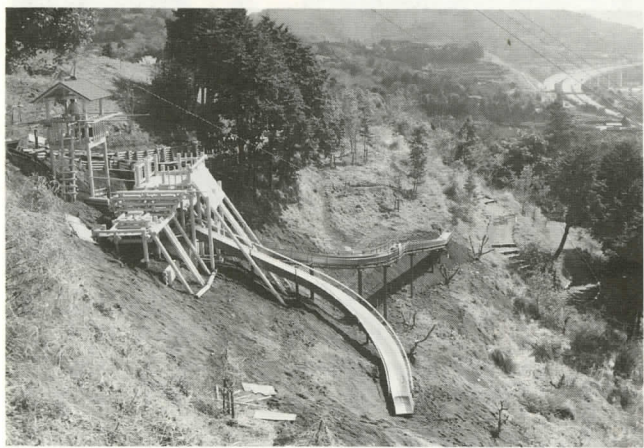

子どもの館のある西平畑公園にまた一つ名物が増えました。「太陽すべり台」です。南斜面に設置されたので、市街地からも太の字が分かります。長いほうが二十メートル、短いほうが十メートルの二本のすべり台があり、三月二十六日の「お山の春まつり」で開設式を行いました。

また、みなさんが待望しているミニS.L山岳鉄道は、ゴールデンウィークをめどに、子どもの館から自然館までを開通させる予定です。お楽しみに。

ミニS.L事業の運営に参加してみませんか。ご希望の方は、次のとおり申し込みください。

募集内容 ミニS.L事業の運営に参加できる方（主に乗務員、保安要員）

資格 祝日・土・日曜日に参加できる方

申し込み及び問い合わせは、都市整備課へ ☎(84)1333

ふるさと鉄道（仮称）の会員募集！



指定の手続き

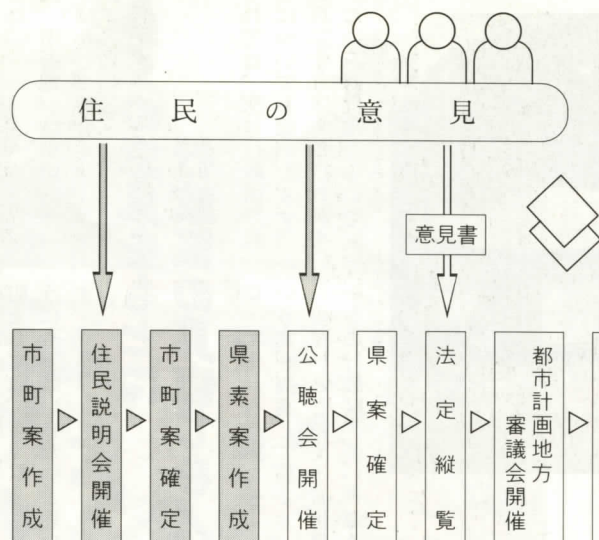

都市計画法の改正による松田町における新しい用途地域の素案がまとまりました。この素案がまとまりましたので、町民をはじめ関係者のご意見をお聞きするため、次のとおり公聴会を開催します。

公聴会
日時 5月17日(水)・午後7時～9時
場所 町立公民館展示ホール
公述人 町民及び利害関係者(素案に係る区域の土地に法律上の権利関係を存する方、在勤している方など)

○公述申出期間 11日(火)～5月2日(火)
*公述を希望される方は、「公述申出書」を提出してください。

○用紙の配布場所 県都市計画課・都市整備課
提出先 都市整備課
*郵送の場合は公述申出期間必着のこと

○公述人の決定 公述を希望される方が多数のときは、10人までとし、希望者の中から決定し希望された方それぞれに通知します。なお、公述の申出がない場合は、公聴会は開催いたしません。

新用途地域に関する 公聴会を開催

望者の中から決定し希望された方それぞれに通知します。なお、公述の申出がない場合は、公聴会は開催いたしません。

素案の閲覧
○閲覧期間 公述申出期間内
○閲覧時間 午前8時30分～午後5時
○閲覧場所 県都市計画課
都市整備課
問い合わせ先は 県都市計画課
☎0451201111
都市整備課 ☎(84)1333

1日から雇用保険による 新制度が始まりました



・高年齢雇用継続給付制度 60歳から65歳までの被保険者の方が、60歳時点の賃金の八五パーセント未満で雇用されているときその被保険者の方に支給。ただし、被保険者であった機関が五年以上あることが必要です。

・育児休業給付制度 被保険者の方が1歳未満の子を養育するための育児休業をするときその被保険者の方に支給。ただし、育児休業開始前二年間に賃金支払基礎日数が11日以上ある月が12か月以上あることが必要です。

事務の合理化と 住民サービスの向上を 課等設置条例の一部を改正

三月の町議会定例会において、松田町課等設置条例の一部を改正する条例が可決され、今月一日より施行されました。

これは、駅前再開発事業の見直しにともなう事務の合理化を推進し、住民サービスの向上を図るため課・所の新設・廃止をするものです。

主な内容は次のとおり

◎新設する課及び係(太子)
都市整備課(旧都市計画課)
・計画係
・公園緑地係
・街づくり係
◎廃止する所
再開発事務所

はじめまして 「かなべえ」です

かながわ・ゆめ国体マスコットの名前が「かなべえ」と決まりました。

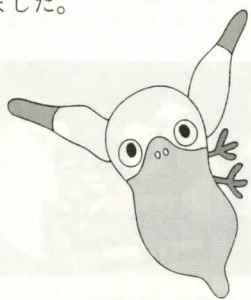

わが家の 防災対策を募集

広報まつだでは、わが家の防災対策コーナーを新設します。「阪神大震災のあと、こんなことをしていた」とか「以前からこうしている」など、いざというときの「備え」を紹介し、みなさんに役立てていただきたいと思ひます。

はがきまたは、電話でお知らせください。

申し込みは企画課企画係 ☎(83)1222

若葉まつり

ところ みやま運動広場
5月4日 17:00～21:00
・カラオケ大会・花火大会
5月5日 9:00～15:00
・物産展・マスつかみ取り
・チャリティーコーナーほか
*まつり会場でたくさんの鯉のぼりを泳がせます。ご家庭にある古い鯉のぼりをお持ちください。25日までに自然休養村管理センターへ。
問い合わせは経済課商工観光係 ☎(83)1228



かながわウエスト 広域情報

足柄上青少年会館 ☎(82)0111

「音楽教室」▽トランペット・トロンボーンコース
5日～9月27日の毎水曜 全25回 午後4時～6時
小学4年生以上10人 ▽管楽器アンサンブルコース
5日～9月27日の毎水曜 全25回 午後7時～9時
高校生以上15人 ▽子どもリコーダーコース 6日～9月28日の毎木曜 全26回 午後4時～5時半 小学3～6年生20人 ▽土曜フルートコース 1日～9月30日 全24回 午後7時～9時 中学生以上10人

「美術教室」▽子ども美術コース 1日～6月24日の毎土曜 全11回 午後3時半～5時 水彩画の基本 小学2～6年生20人 画材費400円 ▽初心者美術コース 1日～9月30日の毎土曜 全24回 午後6時半～8時半 水彩画の基本 青少年・一般10人 画材費実費

「子ども遊び広場」 8日、22日 午前9時～11時
卓球の実技指導 小・中学生、高校生 参加自由

予防接種が かわります

予防接種法、結核予防法の改正にともない、今月一日から定期接種の対象年齢、接種方法がかわります。

原則として「標準的な接種年齢」の間に接種を受けましょう。乳幼児は「母子健康手帳」を、小・中学生は学校を通じて配られる「予防接種記録帳」をお持ちください。

対象疾病(ワクチン名称)	標準的な接種年齢		回数	接種間隔	接種方法	備考
	1期初回	2期追加				
ジフテリア 百日せき 破傷風	3種混合	1期追加	3回	3~8週	個別接種	三種混合：「DPTワクチン」
破傷風 ジフテリア	二種混合	2期	1回	6週以上	個別接種	二種混合：「DTトキソイド」
ポリオ		生後3~18か月	2回		集団接種	春と秋に行います。
麻疹		生後12~24か月	1回		個別接種	
風しん		生後12~16か月	1回		個別接種	「MMR」接種済の人は接種する必要はありません。幼児の接種は、原則として麻疹接種の後(4週間以上開ける)を受けてください。小・中学生の標準的な接種年齢については平成8年度~11年度：小学校1年生及び中学生平成12年度~15年度9月30日まで：中学生
日本脳炎	1期初回 1期追加 2期	6~90か月 4歳 1期初回終了後概ね1年	2回 1回 1回	1~4週	個別接種	
結核	BCG	4歳未満のツベルクリン反応陰性者 小学校1年生のツベルクリン反応陰性者 小学校2年生のツベルクリン反応陰性者 小学校1年生のツベルクリン反応陰性者 中学校1年生のツベルクリン反応陰性者 中学校2年生のツベルクリン反応陰性者	1回 1回 1回 1回 1回 1回	ツベルクリン反応判定後2週間以内	集団接種 学校で 学校で 学校で 学校で 集団接種	ツベルクリン反応検査は、結核予防法で規定された健康診断です。まず、ツベルクリン反応検査を行い、48時間後に判定して陰性(長径9mm以下)の人にBCGの接種を行います。小学校1年生および中学校1年生のツベルクリン反応検査は、義務接種です。



最明寺史跡公園の桜 「かながわの花の名所一〇〇選」に

町の花の名所である最明寺史跡公園が、このほど県が発表した「かながわの花の名所100選」(ソメイヨシノ)に選ばれました。

花の見ごろは、十日ころからだそうですが、十日には、大正琴の演奏などお祭りを行います。

公園には、ソメイヨシノのほかにもいく種類もの桜が植えられているので、長い期間花を楽しむことができます。

健康コーナー

予防接種の種類と特徴

健康な人の免疫獲得率は
生ワクチン96~98%
不活化ワクチン、トキソイド98~99%

予防接種で使うワクチンは、生ワクチン、不活化ワクチン、トキソイドと大きく三つに分けられます。

生ワクチンは生きた病原体の毒性を弱めたもので、その病気にかかったのと同じくらい強い免疫(抗体)をつくらうとするものです。接種後から体内で病原体の増殖が始まりますが、一週間で病原体が増え、二週間して病原体が増えてくるとワクチンの種類によっては、発熱や発疹の軽い症状が出る場合があります。

十分な抗体が獲得されるのは、およそ一か月かかります。ポリオ、麻疹、風疹、BCGなどが生ワクチンです。

不活化ワクチンは病原体を殺し、免疫をつくるのに必要な成分を取り出したものとしてつくったものです。この病原体は体の中で増殖しませんので、何回か接種し初回免疫をつけた後、約一年後に追加接種して基礎免疫をつくります。できた免疫を長期に保つためには、ワクチンの性質にあわせて一定の間隔で追加接種が必要です。百日咳、日本脳炎などが不活化ワクチンです。

トキソイドは細菌が産生する毒素を取り出して、その毒性をなくしたものです。免疫を十分につくるには、不活化ワクチンと同様に何回かの接種が必要となります。ジフテリア、破傷風などがトキソイドです。

予防接種の間隔は、ワクチンの効果を確保し、その安全性を考慮して、生ワクチンの後は四週間以上、不活化ワクチンの後は一週間以上あけることになっていきます。健康な時に、時期、間隔を守って予防接種を受けましょう。

俳句やすらぎ

七階の旅寝の朝や春の雪
休日の友よひたすら耕せり
春めくや空よりこぼる鶯の笛
ぼんやりと刻の過ぎゆく路のとう
病室に同じ紙離ほほえんで
いぬふぐりミニSLの火入式
廃屋の解かれし広さ虫出づ
眞夜中の東風の強さに耳かして

平野燕子
井上 武
長崎ひろし
鈴木寿子
井上敦子
遠藤徳子
遠藤 律
早津ひで子

役場の仕事Q&A

ハウジング専課

②

寄に土地を所有している者ですが、四月から住宅を建てる時に規制がかかることになりました。内容について教えてください。

Q 寄に土地を所有している者ですが、四月から住宅を建てる時に規制がかかることになりました。内容について教えてください。

A 寄に土地を所有している者ですが、四月から住宅を建てる時に規制がかかることになりました。内容について教えてください。

ハウジング専課

寄に土地を所有している者ですが、四月から住宅を建てる時に規制がかかることになりました。内容について教えてください。

Q 寄に土地を所有している者ですが、四月から住宅を建てる時に規制がかかることになりました。内容について教えてください。

A 寄に土地を所有している者ですが、四月から住宅を建てる時に規制がかかることになりました。内容について教えてください。

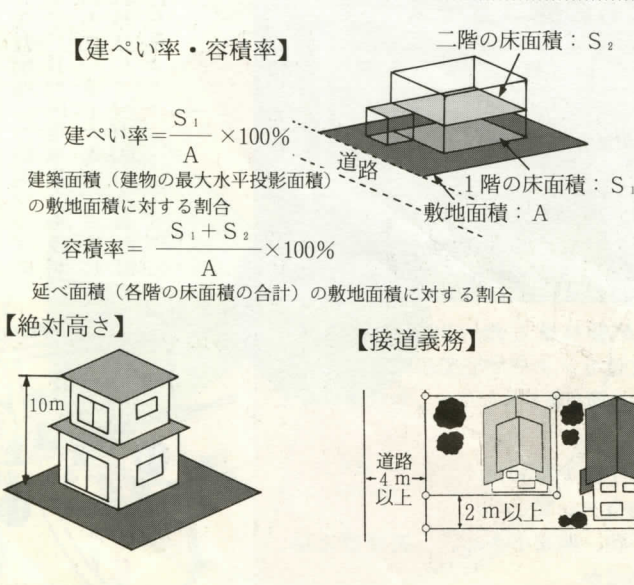

カメラレポート

寄地区の地域振興の一つの拠点となる「やまびこ館」とそのやまびこ館やふれあい動物広場、マス釣り場への玄関口である「谷戸口橋」が完成し、3月28日に落成式が行われました。



(財) 県下水道公社が募集した下水道普及事業の作文の部に寄小四年生の小出芳さんが、ポスターの部に松田小四年生の門川明世くんがそれぞれ入賞しました。



まつだの



松田中学校PTA広報「かぐの実」が全国小・中学校・PTA新聞コンクール(全国新聞教育研究協議会など主催)で上位入賞を果たしました。これまで県のコンクールでは、何度か入賞していましたが、全国規模では、初めての事です。早速、制作にあたったPTA広報委員会のみなさんから喜びの声を聞こうと町立公民館で打ち合わせをしています。ところにおじやました。ところが、みなさん淡々として、



松田中PTA広報委員会のみなさん

写真前列左から吉田さん、坂本さん、木口さん、夏苺さん、後列左から津田さん、鈴木さん、島田さん、鍵和田さん。
「私たち普通の主婦だけど、この一年間とてもいい経験をさせてもらったし、勉強にもなりました。」

PTA広報が全国コンクールで入賞

「賞を意識して作っていたわけではないし、自分たちが作ろうと思ったものをただ作っただけです。」と委員長の木口さん。メンバー八人が紙面を分担して原稿を書き、イラストは、すべてオリジナルだそうです。ワープロの得意な人、習字が上手な人、企画力のある人、

取材が巧い人などそれぞれの個性を尊重しながら、肩ひじ張らずにやってきたことが今回の受賞につながったのかもしれない。

驚いたことに、みなさんが「専業主婦」ではないということ。それぞれ持っている仕事をやり繰りして広報づくりに携わり、時には、徹夜

したこともあったそうです。昨年五月から三月まで、広報かぐの実を四回、かわら版を十回発行しました。「自分たちの思ったことを表現しよう」ということで最初に発行したころは、批判的な意見も耳に届いたそうですが、何人もの人に「次はいつ出るの」と発行を待たれるようになってきた。自分たちが思っていたことや考えが多くの父母の人たちの共感を得たのではないのでしょうか。同じように広報まつだを担当している記者には、学ぶべきことが多かった取材でした。

わが家の赤ちゃん



椎野 瑶奈ちゃん
松田惣領171



早野 晴也くん
松田惣領436-9

水道修理当番表



月日	業者	電話
4/1~3	南松田設備工業	事務所 82-0609 自宅 83-6055
4~10	南加賀設備工業	82-4991
11~17	南熊沢工務店	寄出張所 89-2013 本社 34-2511
18~24	南波谷管工	89-2528
25~5/1	南筆屋商店	83-0100

すくすく育児相談 4日(火)



保健
3か月児健康診査 7日(金) 午後1時~1時30分 足柄上保健所
7か月児健康相談 18日(火) 午前9時~9時30分 足柄上保健所
3歳児健康診査 20日(木) 午後1時~1時30分 足柄上保健所
2歳児歯科健診 28日(金) 午前9時15分~10時 保健センター

犬や猫が飼えなくなったら
県動物保護センター
☎0463-63441
☎0463-34111

相談
心配ごと 5日(木) 17日(月) 25日(火) 午前10時~12時 福祉館
人権・行政 17日(月) 午前10時~12時 福祉館
法律 6日(木) 午前9時~11時(受付) 町立公民館

お知らせ コーナー

お誕生おめでとう
二月十五日から三月十五日まで受け付けた方

前田 曾我 豊	飯田 真里子	遠藤 貴史	夏目 紘希	小林 遠河	柴田 純也	赤ちゃん 純也
義雄	浩賢	14区東	19区上	23区東	11区東	4区東

お名前を武司さんへお申し込みください
遠藤 雅弥 38歳 41区東
亀井 勝治 58歳 8区東
瀧口 重子 77歳 4区東
武田 八重子 77歳 17区東
竹内 和雄 64歳 12区西
夏目 和雄 64歳 12区西
小沼 博次 60歳 6区東
菅原 けい子 38歳 4区東

4月

町民文化センター催し物

大ホール (平成7年3月15日現在)

日	曜	催し物	開演時間	入場方法	主催者
9	日	小川美鈴・千織 バレエスタジオ 第2回発表会	13:30~	自由	小川美鈴・千織 バレエスタジオ 68-5061
16	日	第5回誠心流吟詠大会	10:00~	自由	誠心吟詠会 82-3571
29	土	映画 春のドラえもん 他1本	9:00~	円 1,000	南 県 央 映 画 社 0463-93-8046

※催し物の問い合わせは、直接主催者へお願いします。
※駐車台数に制限がありますので、お車でのご利用はご遠慮願います。
※都合により急遽変更になる場合もありますのでご了承ください。
今月の休館日は、3、10、17、24日です。 ☎83-7021

子どもの館ニュース

日	曜	催し物	時間	入場方法
15	土	第18回おやかた劇場<特集:花>	13:30~15:30	自由

今月の休館日は、3、10、17、24日です。
申込・問合せ ☎82-9869
自然館 ☎82-7345

NHK「小朝が参りました」30日に放送。
3月23日 町民文化センターで公開録画された「ふるさと愉快亭~小朝が参りました~」の放送日などはつぎのとおりです。
日時 30日(日) 午後1時30分
NHK総合テレビ
出演 春風亭小朝、柳家小さん、三笑亭夢之助、桂三木助ほか

おわびと訂正
先月配布した防災マップの中で、⑭14区地域集会所施設が落ちていましたので、ここに訂正いたします。

