

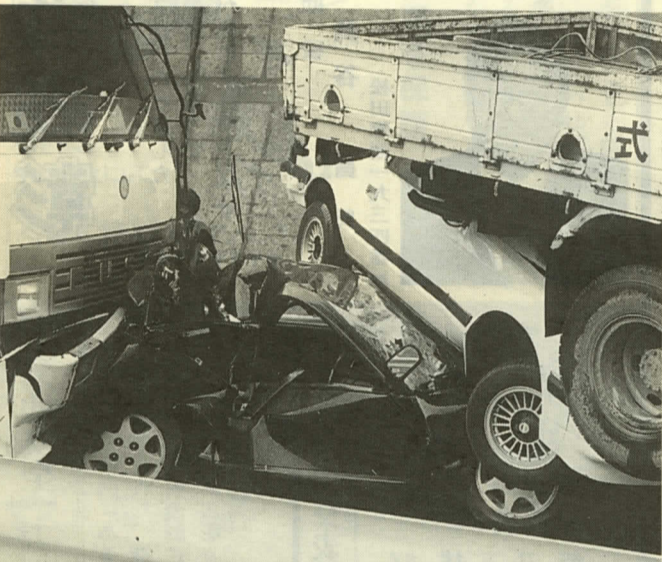

人口と世帯数 平成7.11.1現在		
人口	13,270人	(前月比-14)
男	6,502人	(前月比-14)
女	6,768人	(前月比±0)
世帯	4,315世帯	(前月比-14)

交通事故・火災ゼロで新年を



原因は飲酒運転

写真・資料：松田警察署

飲んだら乗るな
飲むなら乗るな

飲酒の機会が増える季節。仕事も年末の追込みで忙しい毎日が続きます。仕事帰りのお酒はおいしいものです。マ

飲んだら乗るな
飲むなら乗るな

飲酒の機会が増える季節。仕事も年末の追込みで忙しい毎日が続きます。仕事帰りのお酒はおいしいものです。マ

飲んだら乗るな
飲むなら乗るな

飲酒の機会が増える季節。仕事も年末の追込みで忙しい毎日が続きます。仕事帰りのお酒はおいしいものです。マ

飲んだら乗るな
飲むなら乗るな

飲酒の機会が増える季節。仕事も年末の追込みで忙しい毎日が続きます。仕事帰りのお酒はおいしいものです。マ

飲んだら乗るな
飲むなら乗るな

飲酒の機会が増える季節。仕事も年末の追込みで忙しい毎日が続きます。仕事帰りのお酒はおいしいものです。マ

飲んだら乗るな
飲むなら乗るな

飲酒の機会が増える季節。仕事も年末の追込みで忙しい毎日が続きます。仕事帰りのお酒はおいしいものです。マ

交通事故死 ワースト七位

十月十五日現在、県内における交通事故による犠牲者は、全国ワースト七位の三百七十四人を数えます。その約十五パーセントに飲酒が関係し、重大事故を招いています。松田警察署管内では十月末までに十四人、町内では一人が亡くなっています。

イライラ運転・違法駐車は事故のもと

イカー通勤の帰り道に一杯。でも、その後左の写真の様な地獄が待っているかも知れません。飲むとわかっているときは車は置いて出かけましょう。また、飲んだら車は置いて帰りましょう。

あの猛暑、残暑がうそのように感じられるこのころ、富士山もすっかり冬化粧をし、せわしない年の瀬を慌ただしく過ごす私たちの一服の清涼剤となっています。

この時期、油断やあせりで思わぬ事故を起こしやすくなります。自分は大丈夫と思っても相手の不注意で事故に巻き込まれる可能性もあります。いつもより慎重に行動するように心がけましょう。

消防団の年末警戒

12月25日～31日

家庭では暖房器具や台所の電気・ガス器具がフル回転。また、大掃除で出たゴミを庭先で燃やすこともあるでしょう。ところが忙しさのため長時間目を離したり、消火し忘れたり消火が不十分だったり。そんな不注意による火災などの原因と結果をまとめたのが別表1・2です。足柄上郡五町では昨年一年間で四人の方が犠牲になり、およそ一億五千万円が灰と消えました。

「泥棒は金目の物しか持っていないが、火事は想い出の写真など、お金で買えない大切なものを根こそぎ持って行ってしまふ」、よく聞く言葉です。被害が隣近所にまで及んでしまった場合のことを想像すると恐ろしくなります。

地震に備えるという意味からも、電気・ガス・灯油などを使う器具は安全装置が正常に作動するか点検しておきましょう。

年末の交通事故防止運動

12月11日～20日

招くことになりかねません。時間に余裕を持ち、計画的に行動しましょう。

種別	松田町	上郡5町
たばこ	0	3
たき火	0	5
こんろ	0	1
放火	1	2
放火の疑い	0	2
煙突・煙道	1	2
火あそび	1	3
その他	1	7
不明	3	8
合計	7	33

年末・年始のゴミ収集日

行政地区	ゴミの種類	年末最終日	年始開始日
1区	もえるゴミ	12月30日(出)	1月4日(木)
	ビン	12月26日(火)	1月23日(火)
7区	カン	12月19日(火)	1月9日(火)
	カ	12月19日(火)	1月9日(火)
8区	もえるゴミ	12月30日(出)	1月4日(木)
	ビン	12月14日(木)	1月11日(木)
17区	カン	12月21日(木)	1月18日(木)
	カ	12月21日(木)	1月18日(木)
18区	もえるゴミ	12月30日(出)	1月4日(木)
	ビン	12月22日(金)	1月12日(金)
27区	カン	12月15日(金)	1月5日(金)
	カ	12月15日(金)	1月5日(金)

※[古紙類・ペットボトル類]及び[その他もえないゴミ]の収集日は松田町ゴミ収集カレンダーをご覧ください。

※1月分の粗大ゴミ申込期間は、町内全地域1月8日(月)～17日(水)です。

※12月31日(日)～1月3日(水)はゴミの収集は行いませんが、30日(土)の午後4時までは足柄東部清掃組合へ直接持ち込むことができます。ただし29日(金)は休みです。申請書は28日(木)の正午まで生活環境課または寄出張所で発行します。

問合せ先 生活環境課ゴミ減量係 ☎84-1331



写真・資料：足柄上消防組合



新(右)旧(左)交代

区分	松田町	上郡5町
火災件数	建物	3
	車両	4
	その他	0
建物消失面積(㎡)	12	527
損害額千円	建物	870
	収容物	1,018
	車両	3,208
	その他	0
合計	5,096	149,462
死傷者	死者	2
	負傷者	0
焼損棟数	全焼	0
	半焼	1
	部分焼	2
合計	3	21
り災世帯数	全損	0
	半損	0
	小損	1
合計	1	11
り災人員	7	39

※東名高速道路の火災を含みます。

ポンプ積載車納車

消防第八分団の小型動力ポンプ積載車が新車に買い換えられ、十一月二十二日に引き渡されました。

神奈川県 地方自治功労者表彰

十一月十五日、県庁にて神奈川県地方自治功労者表彰式が行われました。これは地方議会議員、市町村長、及び市町村の助役等の職にある方で、永年地方自治の振興発展に尽力し、その功績が顕著である方が表彰されるものです。松田町では、次の方々を表彰されました。

前町議会議員

片岡 保氏

松田惣領一九一八番地

町議会議員

高橋 昭蔵氏

松田惣領一〇七九番地二

助役

渋谷 昌氏

松田惣領一九三四番地

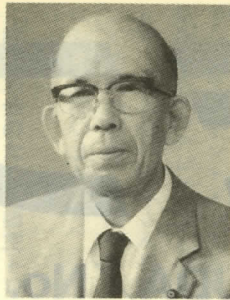

「交通安全」表彰

十月七日、横浜にある県立音楽堂で開催された、神奈川県交通安全功労者表彰式において、次の方々を表彰されました。

県警察本部長表彰



飯田 玉雄 さん 寄 2276 番地

県警察本部長・県交通安全協会会長連名表彰



和田 周二 さん 松田惣領 925 番地



鈴木 眞徳 さん 神山 388 番地



菅谷 一夫 さん 松田庶子 1514 番地

農業の作文コンクールで最優秀賞!

毎日新聞社・富民協会主催、農林水産省ほか後援による「一九九五年度毎日農業記録賞」という、農業とのかかわりを体験記録にした作文コンクールがありました。「農業で生き抜いた私の半生」と題した田代辰夫さんの作品が、最優秀賞六編の一つに入選し、毎日農業記録賞、農林水産大臣賞、全国農業協同組合中央会長賞、中央審査委員長賞を受賞しました。

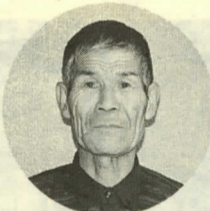

田代 辰雄 さん 松田惣領 3222 番地

一町一長一日一誌

平野 典二



国に全国総合開発計画があるように、県も市町村もそれぞれ総合計画を作ることになっています。国の計画は開発から環境保全へ、中央集権から地方分権へと流れが変わってきました。むしろ地域の発想を大切にしたい手づくりの町づくりを奨励しています。

一、都市との交流があふれる産業の町づくり 一、みんなの力と行政の力が共同する町づくりです。一口で言えば、手づくりの町づくり、清流と文化の町づくりです。この精神は、松田町誕生八十周年記念に制定し、役場の前庭の石碑に刻んである町民憲章にも反映しています。

そういう流れの中で当町の現在の総合計画が制定されました。名称(ネーミング)を見ればわかるように、最初の総合計画は昭和三十三年に制定され、「新町建設計画」と名付けられました。その後、昭和四十五年「松田町総合計画」、昭和五十三年「第二次松田町総合計画」となり、現在の計画は昭和六十一年に「新松田町総合計画」として決定されました。当時からみればその十五年後に西暦二千年を迎えるので、二十一世紀を目標年次とする長期計画となりました。

長期計画であるので、中期的な目標として五か年ごとの計画をつくっています。今年最後の五か年計画「新松田町総合計画後期基本計画」を作成することになっています。そのためこの一年間幅広い意見を集約してきました。五百名の町民からの住民アンケート調査、町づくりコンテスト募集、希望者による先進地調査として岐阜県明智町の大正村づくりの視察、各界とのテーマ別の町民懇話会開催、そして町の正式諮問機関である総合計画審議会での検討と続いています。いわば町民参加による町づくりです。

5 か年計画

これまでにいただいた意見を集約すると、大まかに言って、周辺地域である農山村部(松田山地区、寄地区)での地域づくりは目標通り進んできたが、その受け皿としての町なかの整備を進めるべきではないかということです。快適な生活環境づくり(アメニティ)と平行して、駅周辺の中心市街地の開発と商店街の再編等、大規模な法定再開発に代わるべき町なかの整備、商業活性化対策を、今度の五か年計画で位置付けたいと考えています。

優良「こども銀行」



寄小中学校 喜び重なる

写真は児童会代表の皆さん

環境美化教育・実践優良校



寄小中学校子ども郵便局が、力を合わせてお金を大切に貯蓄の習慣を身につける良い勉強をしたとして、大蔵大臣と日本銀行総裁の連名により、優良「子ども銀行」として表彰されました。また、社団法人食品容器環境美化協会より、「環境美化教育・実践優良校」として表彰されました。これは児童会が中心となり空缶の収集・リサイクルを行い、換金した義援金をユネスコを通じ世界の恵まれない子どもへの援助や、災害地への義援金として送っているその活動内容が認められたものです。さらにPTAも、平成七年

詩の展覧会で入賞

神奈川児童文化振興会主催による、「第六回神奈川子どもの詩の展覧会」において、町立第一幼稚園に通う内田多紀ちゃんの作品「おてつだい」が、幼稚園・保育園の部で一等に入賞しました。



内田 多紀 ちゃん 松田惣領 3-5 番地

図書館 だより

今月の行事

おはなし会 23日(土)午後2時〜3時、展示ホール。
移動図書館 13日(水)雨天の場合は翌日
休館日 毎週月曜日のほか、1日(金)、6日(水)、22日(金)、28日(金) 31日

新着図書

一般書 「天使の牙」大沢在昌、「核解体」人類は恐怖から解放されるのか 吉田文彦、「神戸発大震災以後」酒井道雄編、「ビジュアル博物館・砂漠」ほか、「西行花伝」辻邦生、「もうきみにはたのまない」石坂泰三の世界
城山三郎、「サイラス サイラス」アダム・ザミーンザド、「オウムの黙示録」日高恒太郎、「よくわかる大江健三郎」文藝春秋、「毛沢東の私生活」李志綏、「斑鳩王の慟哭」黒岩重吾、「こうのとりのクラブ」アイリス・レ

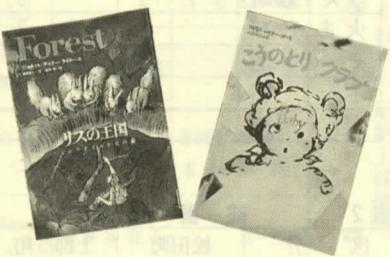

町の目指す将来像としては、当町の置かれた地政学的歴史的背景、言い換えれば町の個性を踏まえ「美しい自然と都市の活力が調和した魅力ある町」とし、次の五つの柱を立てました。一、活力と賑わいのある快適な町づくり 一、健康と幸せが守られる明るい福祉の町づくり 一、豊かな人間性と文化の脈打つ町づくり

研修しました 町おこしとボランティア

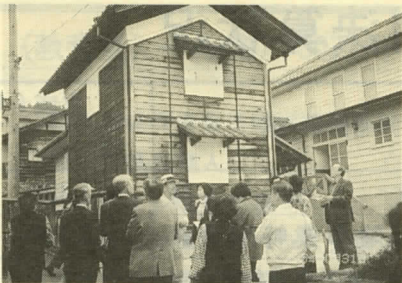

ボランティアによる観光案内

本紙九月号で募集した「町おこし研修会」が、十月三十一日と十一月一日にわたり開催されました。今回の視察先は「活力あるまちづくり」で自治大臣表彰を受けた岐阜県明智町の「日本大正村」で、村作りと町民参加によるボランティア観光案内について研修しました。

行政と住民の地域を愛する心が感じられた。町を愛するボランティアが活躍する姿に、その重要性を感じた。またリーダーの育成も大切。ハードは行政、ソフトは住民のボランティアという方法が成功。どこにでもあった日本の田舎をうまく生かしている。ほとんどの方が熱心な町民のボランティア活動と行政の協力体制に感心されていました。皆さんの意見は今後の町おこし事業の参考にさせていただきます。

カメラレポート



今年は天候にも恵まれ、最明寺にはたくさんのお客さんが訪れ、一日中史跡公園で行われた観菊会がくさんの来場者が訪れ、一日中ぎわいました。



地震に備え、消防団員がひとり暮らし老人の家を訪問し、転倒防止器具により家具を固定する作業を行いました。

図解 家庭の地震対策 その②

外にはブロック塀や看板、屋根瓦、窓ガラスなど、倒れたり頭上から落ちてくると思われる危険な物がたくさんあります。特に大型の看板やガラスに対しては、ふだんからの観察が必要です。では、実際に屋外で大きな揺れを感じた場合、どのような行動をとればいいのかを、今回は屋外での対応を考えてみます。

このとき、落下物の直撃による衝撃を弱めるために、荷物や腕を五センチ離して頭を覆うことが大切です。また、顔を守るために両ひじを前に出して、顔を隠すことを忘れないでください。その際、手首の動脈や神経を保護するために、手の甲

落下物から頭を保護

＜カバンなどを持っているとき＞



＜何も持っていないとき＞

このように、特に危険物が多い屋外では、自分の命を守るため致命傷を負わないことがポイントです。を上にしてください。

健康コーナー

冬のかぜ

かぜは簡単にいうと、人から人へと移るウイルスによる感染症です。気道(鼻やのど)から気管を通り、肺につながっている空気の通り道(のどや鼻の奥)の粘膜などに、かぜのウイルスが付着して炎症を起こします。かぜウイルスは咳やくしゃみと一緒に、数千から数万粒の水溜りとなって二メートル近くも飛び散ります。そして小さくて軽いものは空気中を浮遊しています。それを健康な人が吸い込み、気道粘膜でウイルスが増殖しかぜをひく、という感染経路ができていくのです。

かぜの原因は八十から九十パーセントがかぜウイルスの感染によるもので、残りの十から二十パーセントは、細菌やマイコプラズマの感染、アレルギー反応、寒さに対する過剰反応などによるものです。かぜウイルスでは、インフルエンザウイルス(A・B)が特に有名ですが、かぜウイルスの種類は二百種類以上もあり、ひと口にかぜといっても、その原因も症状も様々です。ウイルスは、一般に低温や低湿度を好むので、寒い時期で空気が乾燥していると寿命が長くなります。また、人の側にも寒い時期

にはかぜをひきやすくなる要因があります。寒い時期には気道の表面を覆っている上皮細胞のはたらきが鈍くなり、体そのものがかぜをひきやすい状態になるからです。その上、人も屋内に集まりがちになるので、換気が悪い状況ではいっぺんにかぜが広まることとなります。かぜをひかないように努め、もしひいてしまったら早めに治療し、こじらせないように注意しましょう。保健婦



役場の仕事Q&A 建設課 境界確定

Q 私の土地の境界をはっきりさせたいのですが、どのような手続きをしたらよいですか。

A 土地の境界を確定するには、隣接地の土地所有者と現地で境界立会をしなければなりません。

この立会結果をもとに境界杭を入れ、測量し境界確定図を作成し、立会者全員の印鑑を押印してもらい境界が確定したことになります。

これらの作業は専門的な技術を有していないとできませんので、一般的には測量業者に依頼して実施します。依頼を受けた業者は、境界を確定したい土地及び隣接地の公図や土地登記簿謄本等を調べ、境界立会者や過去の測量図を調査します。

隣接地に官地(公共団体が所有する土地)がある場合はその管理者が、立会に応じます。たとえば、県道・水路(公図上の水路も含む)は神奈川県、町道・認定外道路は松田町ということになります。

測量業者は、境界立会者の日程を調整して、現地で申請

者及び隣接の土地所有者が集まり、協議をし、境界を決め、先に説明したとおり境界確定図を作成します。

Q 町なかではいろいろな境界杭を見かけますが、どのようなものがありますか。

A 境界杭を一般的に「境界標」と言います。これには通常、コンクリート杭・プラスチック杭・金属製プレートを場所により使い分けていますが、機能は同じです。

また、杭の頭の十の表示はこの中心が境界になり、↑の場合は、矢印の先端が境界となります。

境界標には、管理者ごとにマークが表示されています。官地では、左の写真のようになっています。

民間会社でもJR・小田急電鉄・東京電力・N・Tなど大きな会社は、専用の杭があります。また、個人が所有する民有地の境界には、既製品の杭が使用されます。

境界標は重要な杭です。大切にしましょう。

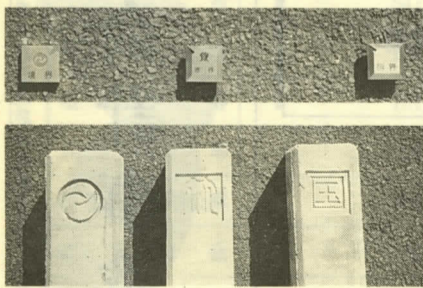

右から国、神奈川県、松田町のマークが入った境界標。このマークを見れば管理者が確認できます。上段の金属プレートは道路や水路の構造物上に、下段のコンクリート杭は河川や宅地、農地等の土の部分に使用されることが多いようです。



町立幼稚園の園児募集

来年4月に入園を希望する幼児を次のとおり募集します。

《対象児》

1年保育(5歳児)	平成2年4月2日～3年4月1日生
2年保育(4歳児)	平成3年4月2日～4年4月1日生
3年保育(3歳児)	平成4年4月2日～5年4月1日生

※3年保育は、松田地区のみ受け付けます。

《入園説明会》 就園するにあたり、保護者の皆さんに幼稚園について理解していただくために行います。幼児の同伴は必要ありません。入園願書をお渡します。当日都合がつかない方は、後日教育委員会へお越しください。

地区	日時	場所
松田地区	7日(木)・午前10時	町民文化センター展示ホール
寄地区	8日(金)・午前10時	寄幼稚園

※27区は、松田地区に含まれます。

《入園受付》 園児を同伴してください。

地区	日	時	場所
松田地区	12日(火)	午前9時30分～11時 午後1時～3時	町民文化センター 展示ホール
	13日(水)	午前9時30分～11時	展示ホール
寄地区	15日(金)	午前9時30分～11時	寄幼稚園

《保育時間》 4月～5月中旬の保育時間は、午前9時～11時。

年齢	保育時間
3歳児	午前9時～午後1時
4・5歳児	午前9時～午後2時

問合せ先 教育委員会教育課学校教育係 ☎(83)7023



会計別決算状況

(単位：万円)

会計名	平成6年度		平成5年度		対前年度伸率(%)	
	歳入	歳出	歳入	歳出	歳入	歳出
一般会計	413,398	393,482	398,139	382,071	3.8	3.0
国民健康保険事業特別会計	67,458	63,753	63,333	59,572	6.5	7.0
国民健康保険診療所事業特別会計	6,315	5,717	5,516	4,747	14.5	20.4
老人保健特別会計	69,612	69,363	64,720	64,268	7.6	7.9
上水道事業会計	27,200	23,533	23,775	22,243	14.4	5.8
萱沼簡易水道事業特別会計	238	119	236	115	0.8	3.5
虫沢簡易水道事業特別会計	13	11	16	11	△18.8	-
寄中央簡易水道事業特別会計	3,449	2,472	2,935	1,686	17.5	46.6
下水道事業特別会計	68,717	64,054	70,726	68,542	△2.8	△6.5
合計	656,400	622,504	629,396	603,255	4.3	3.2

財政公表

平成六年度決算状況

平成六年度の町の歳入歳出決算が、九月四日から開催された町定例議会において認定されました。

一般会計と特別会計の決算総額は、歳入六十五億六千四百万円、歳出六十二億二千五百四十四万円で、歳入から歳出を差し引いた額は、三億三千八百九十六万円となりました。

歳入

一般会計歳入内訳

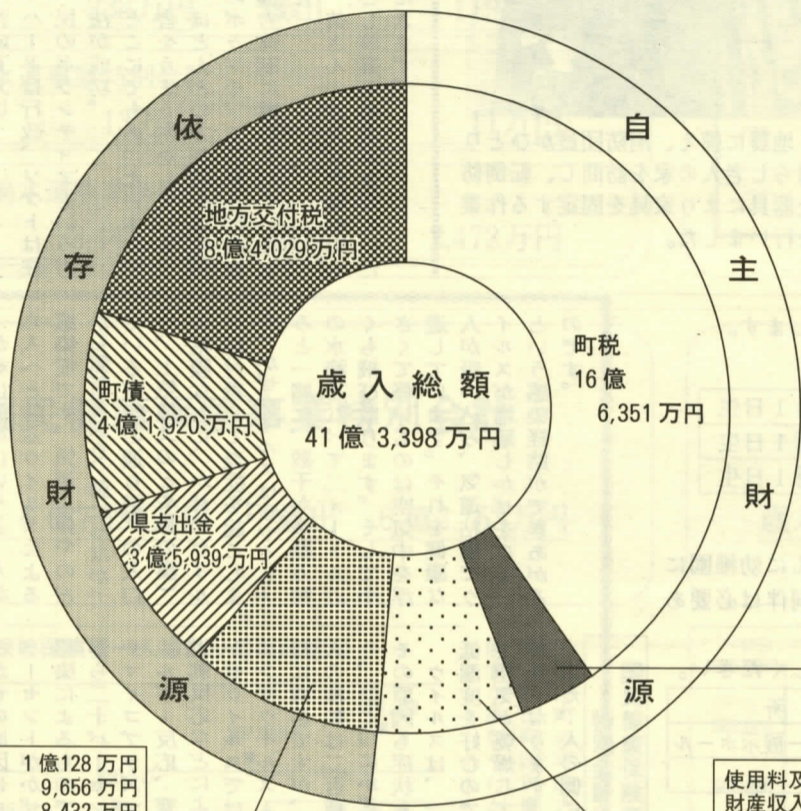

ゴルフ場利用税交付金	1億128万円
地方譲与税	9,656万円
国庫支出金	8,432万円
自動車取得税交付金	6,121万円
利子割交付金	4,546万円
交通安全対策特別交付金	392万円
特別地方消費税交付金	72万円

使用料及び手数料	7,698万円
財産収入	6,999万円
諸収入	6,362万円
繰入金	5,000万円
分担金及び負担金	3,385万円
寄附金	300万円

決算の概要

一般会計の決算額は、歳入四十一億三千三百九十八万円、歳出三十九億三千四百八十二万円で、差引一億九千九百六十六万円となり、この総額を平成七年度へ繰越しました。

自主財源のうち町民税や固定資産税を主な収入とする町税は、十六億六千三百五十一万円と昨年度に比べ五・三パーセント減少し、その他の繰越

金、財産収入なども四億五千八百二十二万円と十九・九パーセントの減となりました。

また依存財源のうち町債においては、特別減税を補うための減税補てん債を起債したため二億五千六十万円、百五〇パーセントの増に、地方交付税も六千九百六十九万円、九・〇パーセントの増に、依存財源全体では二十一・八パーセントの増となりました。

歳出

一般会計事業内容

(総務費) 7億5,985万円

- 庁舎ほか修繕
- 広報まつだ・おしらせ号の発行
- ◎地域個性形成事業
 - ・やまびこ館建設工事
 - ・散策路整備工事
- 町民文化センター管理運営
- 町営駐車場維持管理
- 庁舎建設基金積立金
- 町税・住民基本台帳・国民年金の電算業務
- 各種統計調査ほか

(土木費) 7億4,231万円

- ◎町道の新設・改良・補修等の事業
- 道路アメニティ整備事業
- ◎西平畑公園整備事業
 - ・太陽すべり台建設工事
 - ・ふるさと鉄道整備事業
- 十文字公園整備工事ほか

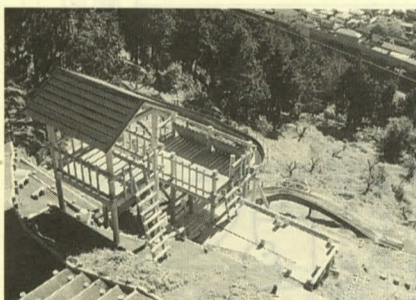

太陽すべり台

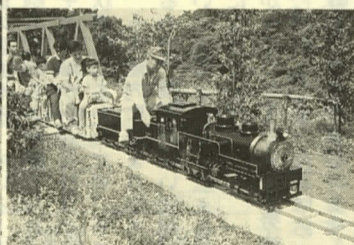

ふるさと鉄道



町道25号線

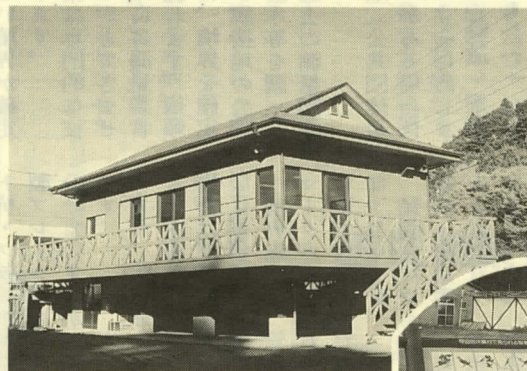

やまびこ館

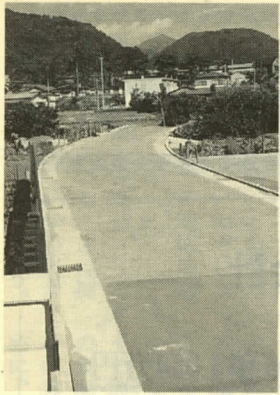

横道米山農道

(農林水産業費)

4億1,165万円

- ハーブ園整備工事
- 中開戸農道整備工事
- ◎谷戸口橋整備事業
- 最明寺林道舗装工事
- ◎横道米山農道整備工事
- みやま農村広場地先擁壁工事ほか

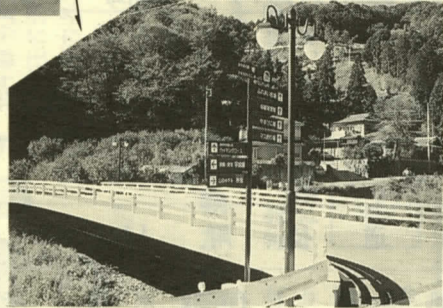

谷戸口橋

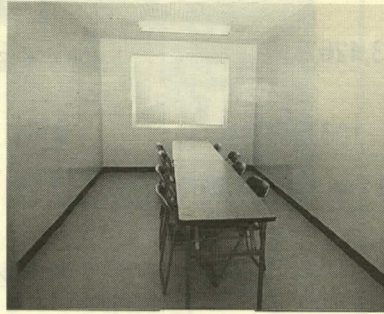

ミーティング・ルーム

(教育費) 5億7,760万円

- 給食費保護者負担軽減措置補助金
- 教科用備品購入
- 松小トイレ改修工事
- 松小地震対策用窓ガラス交換工事
- 寄中校舎増築工事設計委託
- 松中体育館広場横舗装工事
- 寄幼給食運搬車購入
- 萱沼児童館改修工事
- ◎町立体育館整備工事
- 神山ふれあい広場防球ネット増設ほか

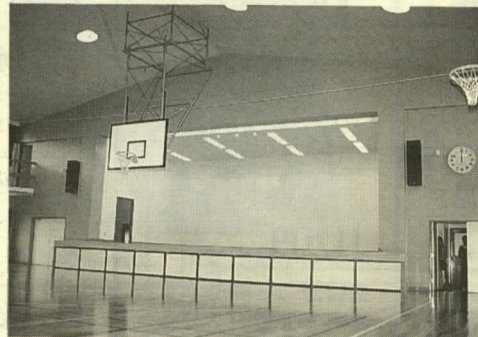

体育館フロア・ステージ

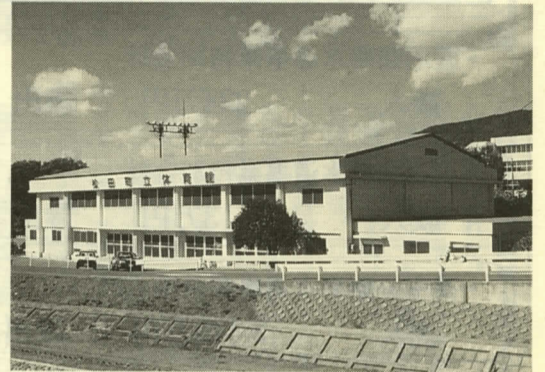

(消防費) 2億303万円

- 足柄上消防組合負担金
- 町消防団運営経費
- ◎分団詰所建替工事
- 防火水槽建設工事
- ホース掛新設工事ほか

(議会費) 1億2,660万円

- 議会運営の経費
- 議会広報の発行ほか

(諸支出金) 1億801万円

- 町土地開発公社債務返済補助金及び利子補給

(商工費) 2,970万円

- 町商工振興会運営費補助
- 町観光協会補助ほか



5分団詰所

(公債費)

1億6,770万円

- 長期債元金及び利子の支払

(民生費)

3億8,447万円

- 敬老会開催、敬老祝金支給
- 町社会福祉協議会補助
- 老人保護措置費
- 身障関係措置費
- 障害児者地域作業所運営委託
- 保育所措置委託料
- 在宅老人福祉対策
- 重度障害者医療費扶助ほか

(衛生費)

4億2,390万円

- 予防接種・がん検診事業
- 花とみどりいっぱい事業
- ごみ収集運搬委託
- 町指定ゴミ袋の有料化
- し尿処理委託料
- 足柄東部清掃組合負担金
- 足柄上衛生組合負担金ほか

平成七年度地方債及び財産の状況

(平成7年9月30日現在)

<地方債の現在高>

(一般会計)

(単位:千円)

借入先	現在高
大蔵省	541,022
郵政省	188,703
銀行等	107,650
共済等	190,056
公営企業金融公庫	159,317
県貸付金	130,818
合計	1,317,566

(上水道事業会計)

(単位:千円)

借入先	現在高
大蔵省	176,914
公営企業金融公庫	75,382
合計	252,296

(下水道事業特別会計) (単位:千円)

借入先	現在高
大蔵省	1,412,985
郵政省	521,823
公営企業金融公庫	759,753
合計	2,694,561

<町有財産の状況>

(行政財産)

(単位:㎡)

区分	土地	建物	内 訳
庁舎	3,772.39	1,342.33	庁舎、倉庫、車庫
学校	50,557.68	23,048.335	小学校2校、中学校2校、学校プール3ヶ所、幼稚園3園
町営住宅	12,294.74	4,959.46	町営住宅165戸
公園	29,875.55	631.545	宮下・中丸児童公園、最明寺史跡公園、西平畑公園ほか
その他の施設	21,172.28	12,012.875	町民文化センター、町体育館、児童館、防災倉庫

(普通財産)

区分	土地	建物	内 訳
普通財産	8,760.32	67.07	寄字62番4,383-4ほか

(山林・原野)

区分	土地	建物	内 訳
山林	1,810,794	-	松田惣領立山3,032-1ほか

上水道事業会計

○収益的収入及び支出
 収入 1億7,092万円 支出 1億3,426万円

○資本的収入及び支出
 収入 3,787万円 支出 1億106万円

上水道事業の概要 (平成7年3月31日現在)

給水世帯数	3,493世帯
給水人口	10,669人
年間給水量	1,850千m ³
1日1人当たりの給水量	580ℓ
1m ³ 当たりの給水原価	80円
1m ³ 当たりの供給単価	85円
上水道送・配水管の総延長	36,615m
6年度の新設・布設替配水管延長	1,137m

○萱沼簡易水道事業特別会計
 歳入 238万円 歳出 119万円

○虫沢簡易水道事業特別会計
 歳入 13万円 歳出 11万円

○寄中央簡易水道事業特別会計
 歳入 3,449万円 歳出 2,472万円

平成6年度特別会計決算

下水道事業特別会計

歳入 6億8,717万円 歳出 6億4,054万円

下水道事業の概要 (平成7年3月31日現在)

下水道使用可能人口	7,079人
下水道使用人口	3,685人
年間処理量(有収水量)	628,332m ³
1m ³ 当たりの処理場汚水処理費	70円
下水道全体計画面積	220.0ha
下水道整備済面積	116.4ha

国民健康保険事業特別会計

歳入 6億7,458万円 歳出 6億3,753万円

老人保健特別会計

歳入 6億9,612万円 歳出 6億9,363万円

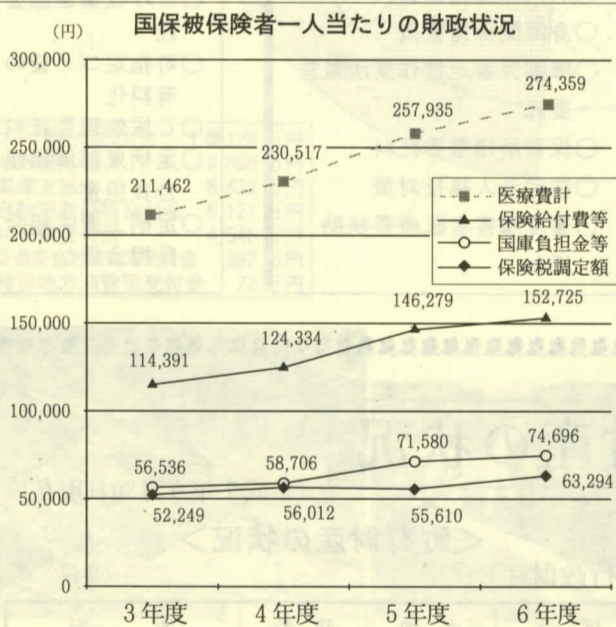

国民健康保険事業特別会計について
 松田町の平成6年度の医療費(松田町国民健康保険被保険者が病気やけがをしたときにかかった医療費総額)は、十億七千三百五十六万円で被保険者一人当たり二十七万四千三百五十九円となります。この額は、前年度と比べて六・

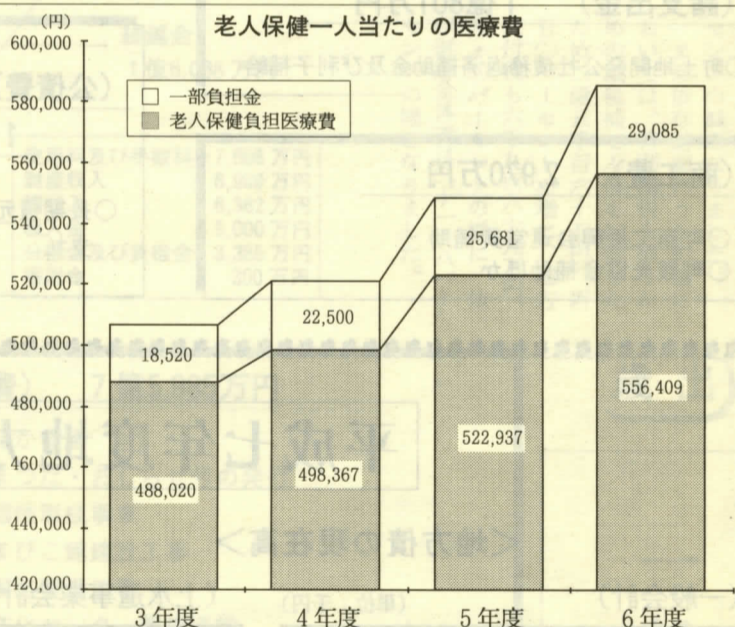

七十歳以上(寝たきりの人は六十五歳以上)の医療費は、老人保健法のもとに運営されています。この財源は、各種健康保険の拠出金と国、県の負担金及び一般会計からの繰入金でまかなわれています。平成6年度の医療費は、七億二千五百四十三万円で一人当たり五十八万五千四百九十四円となり、この四年間で年平均五・二パーセントの伸びで増加しています。このように医療費は、毎年増え続けています。健康に十分注意して医療費を大切にしましょう。

老人保健特別会計について

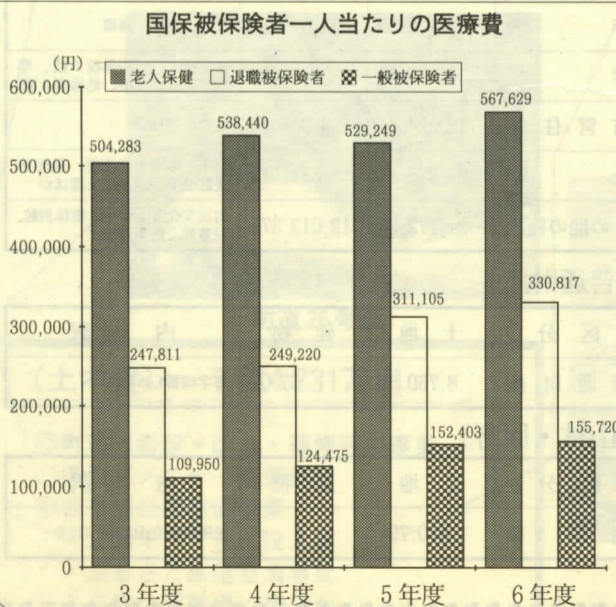

四パーセントの伸びとなっています。国保は、みなさんの納める保険税と国庫金などでまかなっています。一人ひとりの心がけて医療費の増加をなくし、国保が健全に運営されるよう、ご協力をお願いいたします。

国民健康保険診療所事業特別会計

歳入 6,315万円 歳出 5,717万円

平成 7 年度各会計の予算収入支出

(平成 7 年 9 月 30 日現在) (単位: 万円)

会 計 名	当初予算額	補正予算額	予算現額	収入済額	支出済額
一 般 会 計	389,000	32,962	421,962	225,753	177,535
国民健康保険事業特別会計	59,319	2,275	61,594	24,763	22,783
国民健康保険診療所事業特別会計	6,084	400	6,484	3,017	2,549
老人保健特別会計	65,759	266	66,025	32,809	31,704
上水道事業会計	24,966		24,966	24,590	10,137
萱沼簡易水道事業特別会計	266	△ 26	240	160	76
虫沢簡易水道事業特別会計	211		211	5	1
寄中央簡易水道事業特別会計	4,770	243	5,013	1,602	1,022
下水道事業特別会計	65,868	2,164	68,032	18,106	13,250
計	616,243	38,284	654,527	330,805	259,057

基金の状況

(単位: 円)

区 分	平成 6 年度末現在高	平成 7 年 9 月末現在高
松田町財政調整基金	774,605,001	892,390,929
松田町減債基金	113,938,292	114,815,792
松田町庁舎建設基金	309,461,479	349,112,458
松田町体育振興基金	5,000,000	5,000,000
松田町萱沼簡易水道事業運営基金	2,955,654	3,218,393
松田町国民健康保険財政調整基金	551,366	20,551,366
松田町寄中央簡易水道事業運営基金	7,062,827	14,118,313
松田町土地開発基金	99,303,944	85,526,673
合 計	1,312,878,563	1,484,733,924

平成七年度予算の執行状況

平成七年度の一般会計と八特別会計を合わせた松田町の当初予算は、前年度より二・四パーセント増の六十一億六千二百四十三万円でした。その後、補正予算を行い六年度からの繰越明許費八千七百九十一万円と合わせて予算額は六十六億三千三百八十八万円となりました。そして、九月末

現在の収入は、予算額の五〇・五パーセントにあたる三十三億八百五十万円を収入し、支出では予算額の三十九・六パーセントにあたる二十五億九千五百七十万円を支出しました。以上のうち、一般会計では九月末現在の予算額は、繰越明許費と合わせ四十三億七百五十三万円となっています。

上半期の収入済額をみると、予算額の五十三・五パーセントにあたる三十二億五千七百三十三万円を計上しました。その後の補正予算を合わせ予算額の総額は、二十三億二千五百六十五万円となっています。

一般会計、各特別会計とも、投資的事業をはじめとする各種事業を順調に執行しています。

平成 7 年度上半期一般会計予算執行状況

(平成 7 年 9 月 30 日現在)

(平成 6 年度よりの繰越明許費の歳出財源を含みます)

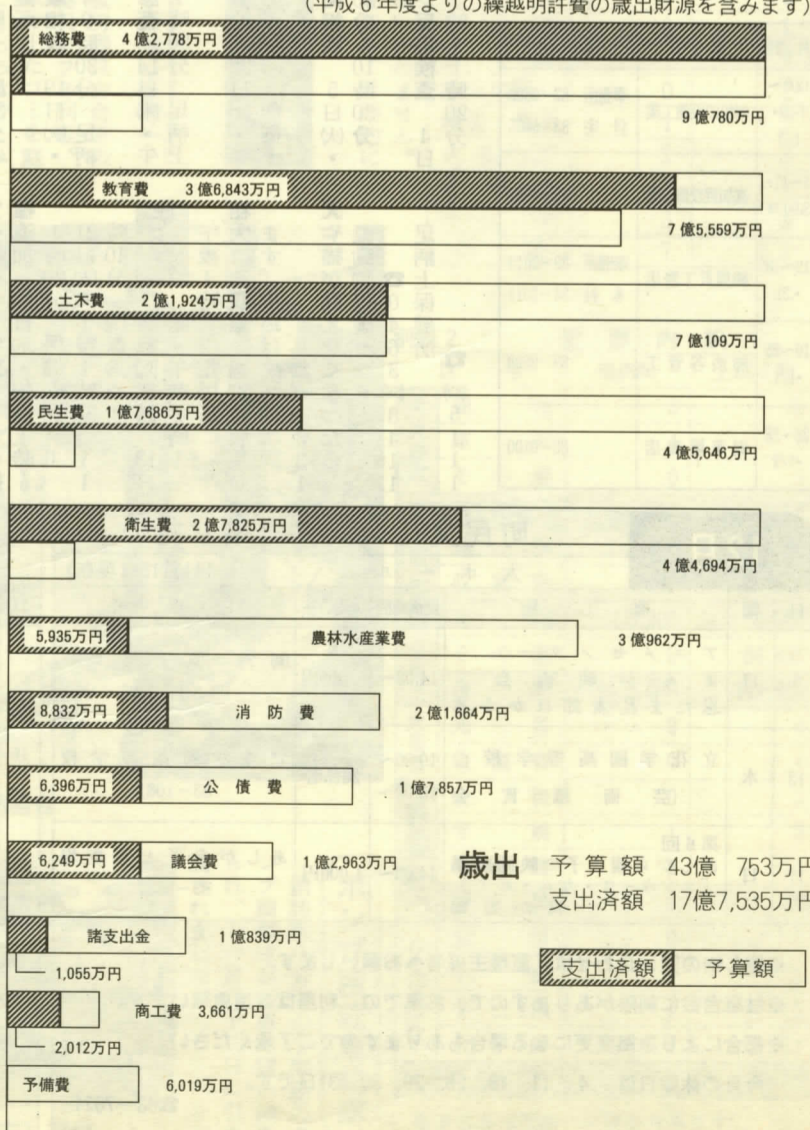
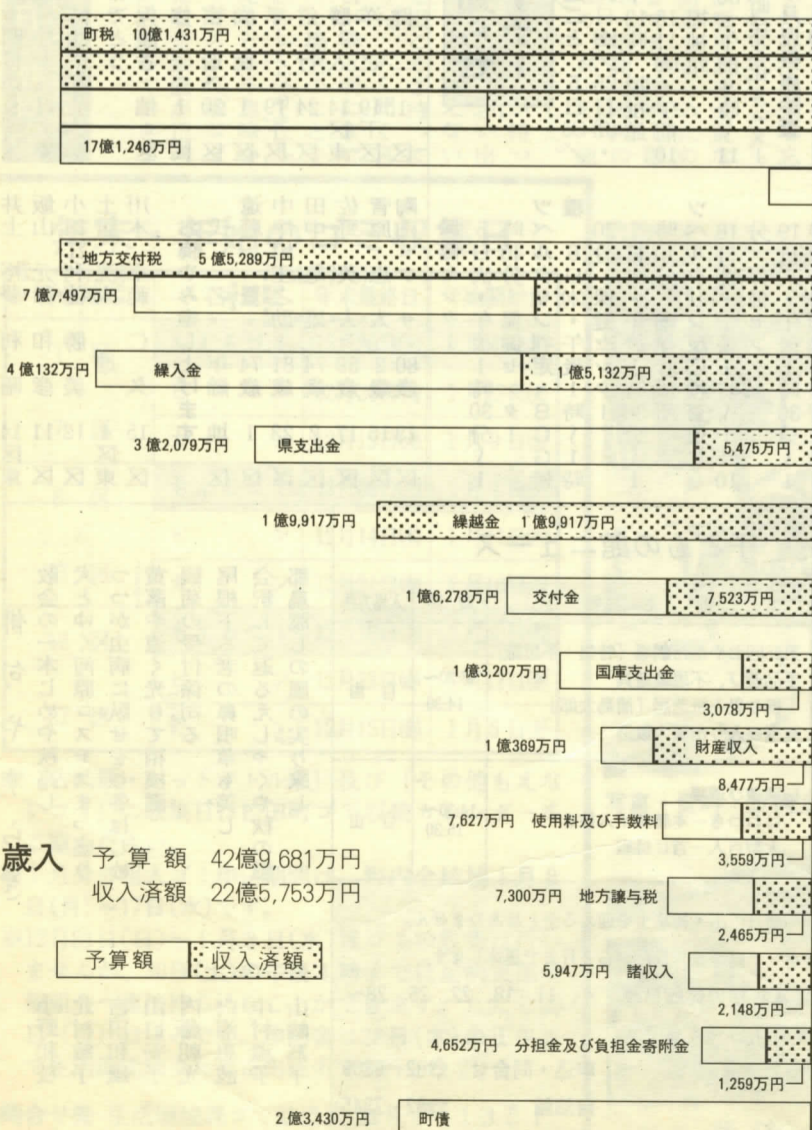

歳入 予算額 42億9,681万円
収入済額 22億5,753万円

歳出 予算額 43億 753万円
支出済額 17億7,535万円

予算額 (点線) 収入済額 (実線)

支出済額 (点線) 予算額 (実線)

ふるさとへのたより

役者願望は 幼児体験から

今日は「ふるさとへのたより」のコーナーが復活です。「駅前留学」「アイ・ラブ・アン・アポイントメント」の英会話教室のテレビコメントで、主人公の鈴木さんを演じて話題の俳優、山崎一さんにお話を伺いました。

町民大会のために自主トレ幼稚園のとき演じた小坊主役で大ウケしたことが、この道へ進むきっかけになったと思います。その快感が忘れられず、小学校でも学芸会になると張り切っていました。

中学生までは陸上の短距離が得意で、町民大会には十一区のリレー選手として出場しました。地元の盛大な声援がうれしかったですね。大会前には、毎朝松田山の中腹まで農道を走り込みました。隠れて努力はしていたんですよ。

いたずらもお祭り いたずらもしました。小学校の印刷室の壁に、ガリ版印刷のインクをローラーで塗りつけたのが見つかり、ホームルームの議題に取り上げられてしまいました。学級委員長だったこともあり、こっぴどくしかられました。

だんご焼きの日が近付き、「てんてこまつあん」の太鼓が聞こえてくると、胸が踊りました。寒田神社のお祭りも楽しみました。何が楽しみかって、翌朝の境内での小銭拾いです。千円札を見つけたときは友だちと飛び止がって

喜びました。三十年も前のことなので時効というところで許してください。最近では松田山の百八火が印象深く残っています。

高校では演劇部に入部、クラスメイトには柔道の山下泰裕選手、一級下には野球の原辰徳選手がいました。

体育の授業中、走り幅跳びで足の靭帯を痛め、リハビリの一年間はつらかったですね。それで以降スポーツはやらなくなりました。

演劇の世界へ 大学へ進みましたが、演劇は魅力がなくなりませんでした。三年生になりある劇団の試験に合格し、大学を中退して演劇の道へ進むことになりましたが、家族の猛反対を受けて断念しました。しかしそれ

夢は、かないません



俳優 山崎 一さん 昭和32年9月、松田町に生まれる。松田幼稚園、町立松田小・中学校、東海大相模高校、東海大学応用物理学科卒業。現在は三鷹市に奥さんと暮らす。

でも演劇の道はあきらめきれず、卒業までの一年間アルバイトで生活費を貯え、親を説得し、卒業後演劇の世界へ飛び込みました。

アルバイトせずには生活できず、遺跡の発掘調査、交通量調査など様々な仕事を体験しました。アパートは三畳一間、家賃は六千円。それが四十七部屋もあり、猥雑でした。が店子同士が仲間意識を持っ

が、最近やっと映像の面白さがわかってきたところです。メッセージ 自分で脚本を書いて、監督し主演できた最高ですね。役者仲間からは笑い飛ばされていますが、ハリウッドでウツディ・アレンと共演するのが夢です。皆さんも夢は大きく持ってください。思い続けて努力すれば夢はかないません。元気で働いている両親と祖

た妙に居心地の良いところで、月に二、三万円もあれば生活できました。ところが風邪をこじらせて寝込んでしまい、様子を来た父がその生活ぶりに驚き、親戚のアパートに移ることにになりました。そんな体験も今では役作りにプラスとなっています。

舞台と映像 コマーシャルの影響は大きいですが、自分では何も変わっていないと思うんですが。地道にやってきて、役者として生活できるようになったのはここ一年くらいでしょうか。じっくり練習をする舞台出身なので、テレビの仕事はペーソがつかめず苦労しました。練習時間が短いので瞬発力が必要なんです。舞台の方が自分を開放できて好きなんです

わが家の赤ちゃん 坂田 剛くん 松田庶子二二三番地一三

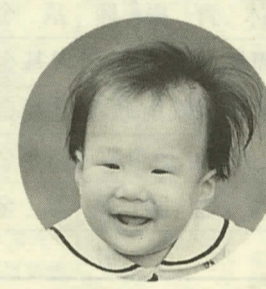

飯山 智士くん 松田庶子四六三番地



水道修理当番表 table with columns: 月日, 業者, 電話

保健 3か月児健康診査 1日(金)/1月5日 足柄上保健所

お知らせ コーナー 心配ごと 5日(火) 15日(金)/25日(月)

戸籍の窓 table with columns: 十月十四日から十一月十三日まで

12月 町民文化センター催し物 table with columns: 日, 曜, 催し物, 開演時間, 入場方法, 主催者

子どもの館ニュース table with columns: 日, 曜, 催し物, 時間, 入場方法

俳句やすらぎ 散会の一本じめや秋高し 犬とゆく河原コスモスマツ盛り

※催し物の問い合わせは、直接主催者へお願いします。 ※駐車台数に制限がありますので、お車でのご利用はご遠慮願います。

※元旦の「初日の出・初富士を迎える会」はありません。 ※お山のポッポ鉄道は、12月から3月まで運休します。

申込・問合せ ☎82-9869 自然館 ☎82-7345