

▲昨年の出初式では、一斉放水の際、鮮やかな虹がかり、観覧者から歓声が上がっていました。

瑞気集門

「めでたいことが寄ってくる」という吉祥の言葉。



題字・町長自筆

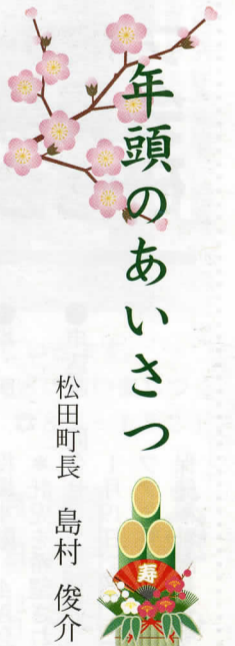

年頭のあいさつ

松田町長 島村 俊介

新年明けましておめでとうございます。

平成19年の輝かしい年頭にあたり、町民の皆様のご健勝とご多幸を心よりお祈り申し上げます。

国は平成19年度予算を「新たな挑戦の10年」の初年度と位置づけ、引き続き歳出全般にわたる徹底した見直しを行うとしております。

町においても国の「三位一体の改革」により、今後とも厳しい財政状況が続くことが予測されますので、これに対応するため、皆様のご協力のもと第三次行政改革を強力に推し進めていく所存です。

昨年3月、ハード面での集大成であり、長年の懸案でありました防災拠点、町民サービスの拠点としての庁舎が完成し、現在、新庁舎での業務が順調に行われています。これも一重に町民の皆様のご理解、ご協力の賜物と感謝をする次第です。今年もより一層「安全・安心のまちづくり」の施策を展開してまいります。

さて、町の財政を見ますと著しく増加しているのが、国民健康保険事業、介護保険事業、老人保健事業であります。昨年、国民健康保険税と介護保険料の見直しをさせていただきましたが、まだまだ厳しい状況が続いています。そのためにも今年には昨年にも増して病気になるらない、介護のお世話にならない予防施策を進めていきます。さらに少子化対策として、子育て支援事業に重点を置き展開をしていきます。

重要課題であります町の活性化につきましては、国鉄清算事業団跡地の宅地造成事業や町有地の有効利用により人口増を図ると共に、新松田駅南口駅前広場整備事業を本格的にスタートさせます。

また、昨年17万人の入込客のあった桜まつり等各種イベントを積極的に行うことにより、町に賑わいをもたらしてまいります。

今年も、町民の皆様が「住んで良かった」と思える町づくりを着実に展開していきますので、一層のご協力をお願いし、年頭のあいさつとさせていただきます。

年始めの町行事

賀詞交換会・表彰式

日時 1月5日(金) 午前10時～
場所 町民文化センター 大ホール
*町の発展のために寄与された方々の功績を称え、表彰式を行います。(2面参照)
*入場自由。皆さんでお気軽にご参加ください。

【問合せ】

庶務課庶務班 ☎83-1221

消防出初式

日時 1月7日(日) 午前10時～
場所 酒匂川町民親水広場
内容 消防操法(第1分団・第6分団) 梯子乗り演技・立花愛児園児による和太鼓演奏・各種表彰など
*午前7時に半鐘を鳴らします。火災と間違いないようご注意ください。

【問合せ】

庶務課防災交通班 ☎83-1221

成人式

日時 1月8日(月・祝) 午前10時～
場所 町民文化センター 大ホール
式典 記念品贈呈・祝辞・記念撮影・成人者の意見発表など
*案内状の届いていない方は、お問合せください。
対象：昭和61年4月2日生まれ～昭和62年4月1日生まれの方
*入場自由。ご家族の方もぜひ観覧ください。

【問合せ】

生涯学習課社会教育班 ☎83-7023

▼昨年の松田町賀詞交換会・表彰式の様子



田代 貞二氏
(茶屋)

◇行政協力委員14年
◇選挙管理委員会委員
2年5月

自治功労表彰 1名

町政の進展のために寄与されたその功績が特に顕著と認められる方に贈られます。

町・地域の発展に寄与された 8名、2団体を表彰

1月5日(金)、町民文化センターで松田町表彰式を開催します。これは、長年にわたり、町の政治・経済・文化・社会などさまざまな分野で、地域の発展に力を尽くしてこられた方々の功績を称え、表彰を行うものです。受賞者は、行政・地域等からの推薦を受け、11月29日に開催された表彰審査会での厳正な審査によって決定しました。

【問合せ】庶務課 ☎83-1221

一般表彰 4名 2団体

町政の発展に尽力された方、福祉の増進に寄与された方などに贈られます。

岡部 聰 氏(新松田)
◇教育委員会委員8年

稲葉 貢 氏(谷戸)
◇行政協力委員8年

飯田 勝彦 氏(仲町)
◇行政協力委員7年

尾登 幸弥 氏(町屋)
◇行政協力委員4年

県立足柄上病院
院長 宮本 一行 氏

◇地域医療の必要性を深く認識され、地域清掃活動・自治会活動など積極的に参加し、住民福祉の向上に尽力されている。

観音前老人クラブ

代表 尾嶋 久和 氏

◇地域美化清掃活動を積極的に推進し、環境衛生思想の普及に尽力されている。

感謝状 3名

各種委員として尽力された方や多額の寄付をされた方などに贈られます。

田代 明彦 氏(新松田)
◇行政協力委員 2年

野末 佑一 氏(かなん沢)
◇行政協力委員 2年

和田健太郎 氏(かなん沢)
◇環境美化活動を推進し、環境衛生思想の普及に尽力されている。



ご利用ください！ ファミリー・サポート

【問合せ】保健福祉課 ☎83-1226

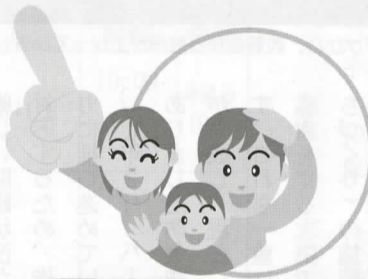

▲学童保育へお迎えに行く支援会員さん。

子どもを預かってほしいという「依頼会員」と、預かりますという「支援会員」、その間を取り持つ「ファミリー・サポート松田」。昨年の7月に会員を募集し、11月末日現在で依頼会員は36名、支援会員は12名、依頼も支援もしますという両方会員11名の登録があります。8月の本格スタートから4か月の間に、54件の利用がありました。主な内容として、保育園や学童保育のお迎えとその後の預かりが6割を超えます。その他には、お母さんが「美容院に行く」、「習い事をする」、夫婦で「外出する」などといった例があります。利用されている依頼会員の方からは、「残業することが多く、保育園のお迎えに間に合わない時に利用し、助かっています。」、支援会員の方からは「孫のような歳のお子さんたちを何度かお預かりするうちに、他人ではない感じになってきますね。うちでは仕事から帰った子どもたちも一緒に相手をしています。」



▲依頼会員さんのお子さんを自宅で預かる支援会員さん。

ファミリー・サポート 会員募集と 研修会開催

依頼・支援会員とも随時募集しています。依頼会員は申し込みの際に専属のスタッフから内容についての説明を受けること、支援会員および依頼・支援両方会員は2日間の研修を受けることが必須となっています。次回の研修会は次のとおりです。

- 日時 1月25日(木) 26日(金) 午前9時15分～正午
- 場所 役場4階 4A会議室
- 申込み・問合せ * 託児を希望される方は、申し込み時にお申し出ください。

1月19日(金) までにファミリー・サポート松田まで
ファミリー・サポート松田 ☎83-3123
保健福祉課子育て支援班 ☎83-1226

また、学童保育室の指導員からは「学童のお迎えはご家族に来ていただくことになっていますが、お母さんが残業でお迎えが遅くなるといった場合も、あらかじめお迎えの支援会員さんを紹介していただければ、顔を見て安心してお子さんを引き渡すことができます。」との声が聞かれています。この制度は自発性と責任性を尊重するため、有償ボランティア制度をとっています。基本的な料金は次のとおりです。また、万一の事故に備え保険に加入しています。

●ファミリー・サポート利用時間等	
月～金曜日の 午前6時～午後10時	700円/1時間
土・日・祝日および年末年始、 ならびに右記時間外	900円/1時間

※対象は原則として、4か月児から小学校6年生まで

皆さんの声を 今後のまちづくりへ

平成18年地域懇談会報告

町では、住民の皆さんから直接、地域や町の課題、要望などご意見を伺う「地域懇談会」を昨年10月に開催しました。各地区の地域集会施設など計10か所で行い、149名にのぼる方々にご参加いただき、ありがとうございました。

皆さんから寄せられた貴重なご意見・ご要望については、今後のより良いまちづくりに活かせるよう精査・検討を行ってまいります。

地域懇談会以外でも、その他お気づきの点は常時各担当課でも受け付けていますので、お気軽にご意見をお寄せください。

【問合せ】企画財政課 ☎83-1222

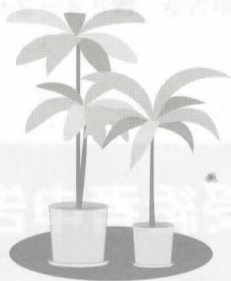

●同報無線は、地形上、聞き取りづらい場所もありますが、町としての対策はありませんか。

前回の懇談会時に同報無線の受信状況に対する要望が寄せられ、町では戸別受信機購入補助制度の見直しやテレホンサービス（0120-04-1221）の導入などの対策を講じてきました。

●国鉄清算事業団跡地宅地造成事業について

43区画の土地の分譲販売を行います。1月末には工事も終了し、測量・完了検査を経て、春過ぎには販売を予定しています。

●少子化等による人口減少に対し、町としての対応は？

宅地造成事業のほか、町有地の有効活用などによる人口増加につながる政策を打ち出していきます。

●国保税・介護保険料の改定に伴い、住民の負担はどのくらいになるのか？

国の医療制度改正、高齢化などにより、医療費の個人負担も当町の医療費も増加傾向にあります。介護保険は、施設等の環境が整い、当町では利用者が多く、今年度の介護保険料の見直しにあたっては、急激な負担増を避けるため、3年で一定の料金に到達するための措置をとっています。

国保事業、介護保険事業ともに、予防に重点を置き、住民が大きな病気になるらず、医療費の支出削減するために、介護予防事業や健康づくり事業に力を入れていきます。また、町有財産の売却等も視野に入れ、医療費負担が急増しないよう対策を講じていきます。

●指定管理者制度など、今後の地域集会施設の維持・管理・運営について町の考え方は？

地方自治法の改正による指定管理者制度により公共施設の管理者を定めることが必要となったため、地域集会施設については地元でお願いしたいと考えています。現在は、地域集会施設の建設、維持管理費を全て行政が負担しているため、今後、施設を有償で貸し出すことを可能とする代わりに維持管理費を地元負担とするなどの方策を研究会で検討していきます。

●町道6号（フラワーショップくまくら〜第一生命松田支部）・町道15号（足柄上病院入口信号〜足柄上病院）の通学時間帯における小学生の交通安全対策および交通規制について

子どもの安全を守るため、パトロールや安全教育を充実させていきます。交通規制については、地元要望として松田警察署に要望していきます。

●特別養護老人ホームの今後の建設計画について

画について
寄地区に建設された特別養護老人ホームは、70床のうち、松田町として15床の確保をお願いしています。高齢者保健福祉計画では足柄上地域内での整備の必要性が位置づけられていますが、現在、具体的な建設計画はありません。

●安全・安心のまちづくりの具体的な施策について

地域の安全対策は、行政だけでは補えません。現在、地域で自主的な見回り活動などを行う自治会が四自治会ほどあることから、地域と行政が役割分担をしながら、町でも支援を行っていきます。

●鳥獣被害に対する対策は？

寄地区の有害獣防護柵設置工事は、平成19年度で終了する予定です。松田地区については被害状況を確認し、県費補助対象となるかを調整していきます。

●県道711号（新松田駅〜愛隣堂）の事業進捗状況について

現在、現況測量、交通量調査が終了し、道路線形の設計作業に入っています。今後、県警本部との交通規制協議が行われる予定です。町としても、重点整備箇所として毎年県に要望していきます。

●鳥獣被害に対する対策は？

寄地区の有害獣防護柵設置工事は、平成19年度で終了する予定です。松田地区については被害状況を確認し、県費補助対象となるかを調整していきます。

●県道711号（新松田駅〜愛隣堂）の事業進捗状況について

現在、現況測量、交通量調査が終了し、道路線形の設計作業に入っています。今後、県警本部との交通規制協議が行われる予定です。町としても、重点整備箇所として毎年県に要望していきます。

●鳥獣被害に対する対策は？

寄地区の有害獣防護柵設置工事は、平成19年度で終了する予定です。松田地区については被害状況を確認し、県費補助対象となるかを調整していきます。

広がっています！

地域の防犯活動

町屋、店屋場、中丸、仲町屋の各自治会では、安全・安心のまちづくりの一環として、自主的に防犯パトロールおよび通学路安全確保活動等を実施し、児童・生徒の毎日の登下校の際に町道で立ち、子どもたちへの声かけ活動を行っています。今回は、その先駆けとなって活動してきた自主防犯組織の活動について紹介します。

【問合せ】町民環境課 ☎83-1225

▼自治会の柵を超え、自主防犯活動を行ってきたメンバーの皆さん。



この自主防犯組織は、平成15年5月に設立されました。同年3月に起きた通り魔殺傷事件をきっかけに、役場職員と住民ボランティア、防犯指導員が、児童・生徒らの見守りと町民の防犯意識向上を目的に、町内でのパトロール活動を行ってまいりました。防犯活動中のメンバーの皆さんにお話を伺いました。

―設立から今までの活動を振り返っていかがですか。

「事件が起きた当時、町には行政や住民主体の防犯組織がまだ無かったため、防犯指導員が中心となり、小学校の登下校時間の声かけやパトロールを行い3年が経ちました。町屋・店屋場・仲町屋などから集まった有志の皆さんの力で、この3年間で少しずつですが、活動が定着してきたように思います。」

―地域パトロールや立しようなど、行ってきて感じることは？

「見守りなど日々活動を続けてきたことで、子どもたちとの交流が深まり、きちんとあいさつをしつづけるようになりました。お互いに面識があることで、子どもたちが危険を感じた時に助けを求めてくれ、事故を未然に防ぐことができました事例もあり、活動の成果にやりがいを感じます。私たちが立しようしている通学路には、道幅は狭いけれど交通量が多い箇所もあるため、最近特に車に対する警戒に力を入れています。」

―「安全・安心のまちづくり」に向け、地域での防犯活動の重要性がますます高まっていますが、今後の活動展望は？

「飼犬の散歩をしながらのワンワンパトロール、自宅前での見守り、出勤前の地域周辺パトロールなど、一人ひとりが出来ることから地道な防犯活動を行ってまいりました。各メンバーの活動経験を自分たちの住む地域へ持ち帰り、また新たな自主防犯組織の設立、活動開始と安全・安心のまちづくりへの機運は高まっています。「安全な地域づくり」には、皆さんの協力が欠かせません。このような活動が、さらに町全体へと広がっていくよう私たちも働きかけていきたいですし、多くの町民の皆さんにも参加していただきたいと思っています。」

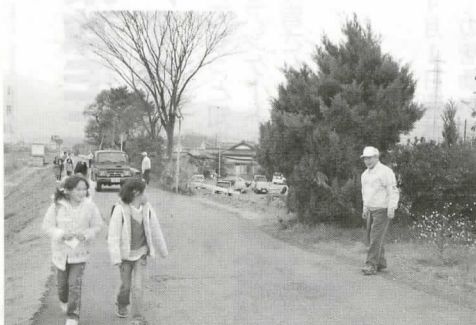

▲学校からの下校時通学路に立ち、子どもたちの安全を見守ります。

所得税・事業税・住民税 申告相談会

所得税の確定申告書の書き方や、個人事業税・住民税の申告相談などを行います。相談を受けられる方は、収入金額、必要経費および所得控除額の分かるもの、印鑑など申告に必要なものをお持ちください。

- 日時 2月1日(木) 9:30~11:30、13:00~16:00
※混雑する場合は、受付を早めに締め切ることがあります。
- 場所 松田町民文化センター(展示ホール)
- 問合せ 税務課 ☎83-1224

確定申告無料相談会

青色申告会では、所得税・消費税等、税理士等による確定申告無料相談会を開催します。

- 日時 1月25日(木)~3月15日(木) 9:00~17:00
※期間中、土・日・祝祭日も行っています。
- 場所 納税センター 青色会館5階大ホール(旧県合同庁舎)
小田原市本町2-3-24 *小田原駅東口より、徒歩10分
- その他 ・どなたでも無料でご利用いただけます。青色申告会会員の
方は、会場で確定申告書の預かりも可能。
・税理士による相談コーナーを設置しています。
・確定申告用紙等の書類を全て用意しています。
- 問合せ 小田原青色申告会 ☎24-2613

年金受給者申告相談会

年金受給者の方を対象に、次のとおり申告相談会を開催します。

- 日時 1月29日(月)、30日(火)
9:00~12:00、13:00~16:00
※受付は、相談終了時刻(午前・午後とも)の1時間前に締め切りますが、混雑する場合はさらに早めに締め切ることがあります。
- 場所 ・1月29日
南足柄市役所5階大会議室(南足柄市関本440)
・1月30日
小田原合同庁舎2階2E会議室(小田原市荻窪350-1)
- 問合せ 小田原税務署 ☎35-4511

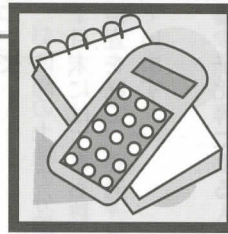

確定申告 お忘れなく!

2月16日から3月15日

来月より、確定申告の受付が始まります。期間内にお忘れなく申告くださるよう、ご協力をお願いします。

- 日時 2月16日(金)~3月15日(木) ※土・日は除く
9:00~11:30、13:00~16:00
- 場所 役場1階会議室
寄地区各会場(2月1日おしらせ号に掲載予定)
- その他 申告用紙は、2月1日(木)から税務課窓口で、申告期間中は申告会場でも配布します。
【問合せ】 税務課 ☎83-1224

申告にあたってのお願い

- ・3月14日・15日は、毎年大変混雑します。早めに準備を進め、申告を済ませていただくことをお勧めします。
- ・申告にあたり、事前に添付書類(領収書等)の整理・計算をしていただけると、より迅速に申告ができます。

税金セミナー 「住宅取得と税金還付」

住宅ローン等を利用してマイホームを新築・購入・増改築した時、一定の要件に合えば住宅借入金特別控除で所得税の還付を受けることができます。セミナーでは控除の内容と還付手続きなどの内容について、説明を行います。

- 日時 2月3日(土)
10:30~12:00、13:30~15:00
※定員になり次第、締切となります。
- 場所 小田原市民会館6階会議室(第6・第7)
- 申込み <予約制・先着午前、午後各150名>
税金セミナー係まで、下記のいずれかの方法でお申込みください。
☎24-2613 FAX 22-0936
メール info@aioiro-odawara.com
URL http://www.aioiro-odawara.com
- 問合せ 小田原青色申告会 ☎24-2613

平成19年度県政モニター募集 皆さんの生の声を待っています。

県では、「県政についてもっと知りたい、県の仕事に関するアンケートに参加したい」とお考えの皆さんの参加をお待ちしております。

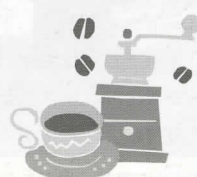

「対象」

県内在住で、平成19年4月1日現在、満20歳以上で年間を通じて県政モニターとしての活動ができる方。(日本語のできる外国籍の方を含みます。)

ただし、国または地方公共団体の常勤の公務員、公職選挙法による公職にある方、平成17・18年度の県政モニター経験者は応募できません。

「定員とコース」

400人(郵送コースとインターネットコース)

「任期」

平成19年4月から平成20年3月末日まで。

「活動内容」

①県政に関するテーマアンケートへの回答(年5回程度)

②会議への出席(年2回程度、都合のつく範囲)

③県政に関する意見募集への協力(必要の都度)

「謝礼」

1年間の活動に対して記念品(図書カード)をお送りします。(活動に対する報酬・交通費の支給はありません)

「募集期限」1月31日(水)

「応募用紙・要項」

県庁、かながわ県民センターおよび川崎県民センター各地域県政総合センターの県政情報コーナー、市・区役所、町役場の窓口などに用意してあります。
※県のホームページからも応募できます。
<https://www.pref.kanagawa.jp/02/0217/021702.html>

「問合せ」

神奈川県民部広報県民課 集会・モニター班

直通045(210)3669

代表045(210)1111

内線3669/3671

足柄上地域県政総合センター県民課

代表0465(83)5111 内線243

図書館だより



今月の行事

おはなし会 16日、23日、30日の火曜日
15:30~16:00、子どもコーナー

手づくり講座 3びきのくま&軽食づくり

休館日 毎週月曜日 1日~4日、9日

*返却にはブックポストをご利用ください。

寄出張所図書館 月~金曜日13:30~16:00

新着図書

一般書

「ボクのセカイをまもるヒト」 谷川 流
「憲法九条を世界遺産に」 太田 光・中沢新一
「mamaともさか」こそだてちゃん編 ともさかりえ
「二枚舌は極楽へ行く」 蒼井上鷹
「水曜日のうそ」 クリスチャン・グルニエ
「きみが世界を見捨てても世界が君を見捨てない」瀬戸しおり
「数学的にありえない」上・下 ファウアー
「デスノート ロサンゼルスBB連続殺人事件」大場つぐみ
「三毛猫ホームズの正誤表」 赤川次郎

今月の1冊

「ヒデオシのおもちや箱」
ますむらひろし著

自然の中でのゆったりと暮らし、人間と猫が同じ言葉をしゃべるアタゴオル。ますむらひろしの猫の絵をお楽しみください。



児童書

「ほたる館物語」 あさのあつこ
「ちっちゃな魔女ブンブとツッカの冬日記」ヘアツォーク
「くらしのうつりかわり大事件」 小林 巧
「おぞましいりゅう」 ウィーズナー
「ずらーりキンギョ」 高岡昌江
「せんべせんべやけた」 こばやしえみこ

今月の1冊

「おばあちゃんのちょうちょ」
バーバラ・M・ヨース文

おばあちゃんはわたしの一番のなかよし。おばあちゃんを失ってからの私は元気がでない。



※以上は新着310冊の抜粋です。5日から展示、予約受付、13日から貸出します。雑誌のリサイクルは6日と20日にします。(きょうの健康、きょうの料理、趣味の園芸、将棋講座)また今年度分の雑誌のリサイクルは以上で終わりですが、4月からまた新たに出します。
*寄贈図書はリサイクル棚へ随時出します。



集まれ！我ら サークル仲間 第30回「謡曲を楽しむ会」

第30回は、公民館登録サークル「謡曲を楽しむ会」を紹介し、このサークルは、謡曲を楽しみ、謡うことを目的に、4年前に結成しました。といつても、会員には以前から謡曲に親しんでいた方が多く、30年も続けてきたベテランの方もいます。

謡曲は「能」の詞章に独特の節をつけて謡う芸能で、謡(うたい)とも言います。六百年の歴史があり、室町末期ごろから主に素人の習い事、娯楽として謡曲が盛んに行われてきました。二百曲以上の曲目があり、1曲で30分も謡い続ける長いものもあります。源氏物語や源平合戦、伊勢物語など、日本の有名な古典文学を題材とするものが多いので、内容も親しみやすく、またそれらの古典文学を読み返したりして、自然と知識も広がっていきます。

現在には月に3回、謡曲の詞章、節付を記した謡本を見ながら、先生の指導を受ける2時間ほどの練習を行っています。発表会等の中には、曲にあるシテ、ワキ、地歌などの役に分かれ、曲を仕上げます。定期練習や会の発表会のほかにも、年に数回は会員同士で能や新能を見に行く、町や近隣市町の文化祭に参加するなど、謡曲を通じてさまざまな活動を楽しんでいます。

謡曲を謡う際は、お腹から声を出す腹式呼吸で行います。コツをつかむには、少し時間がかかりますが、体全体を使って大きな声を出すことで日頃のストレスが発散され、健康と元気の素になります。

以前に謡曲を習っていて、また始めたいと思っている方、謡曲を謡ってみたいと興味をお持ちの方など、年齢は問いませんので気軽に見学にいらしてください。若い方も大歓迎です。サークルを通じて、「謡曲」という豊かで素晴らしい日本文化をより多くの皆さんに知ってもらい、親しんでいただけたらと思います。

（サークル情報）
○日時 毎月第1〜3金曜日 午前10時〜12時
○場所 町民文化センター
○会費 3千円/月
○問合せ 生涯学習課 83-7021

災害時の水がめに 役場庁舎前地下に耐震性貯水槽を設置

町では、防災拠点としての庁舎建設整備の一環として、昨年11月、役場庁舎前の駐車場予定地に耐震性貯水槽を設置しました。この貯水槽は、総容量40立方メートルで、1人1日あたり3リットルの水を使うとして、約4,400人が3日分使用できる量を確保できます。通常は、飲料水の水道管として使用されますが、災害時には貯水槽の弁が閉まって水を確保する仕組みになっています。町内では、この他、松田中学校グラウンド地下に30立方メートルの槽が整備されています。今後、貯水槽の地上面には、普通乗用車28台が駐車できる駐車場の整備を進めていきます。

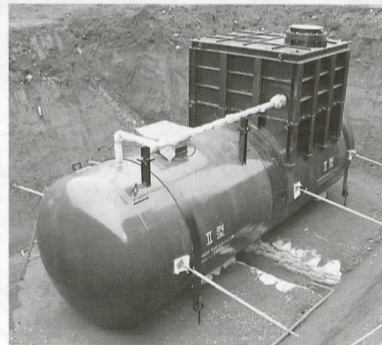

役場前の駐車場地下に設置された耐震性貯水槽。

耐震性貯水槽の完成で、またひとつ皆さんの安全を守る環境が整い、「災害に強いまちづくり」が進んでいきます。
【問合せ】庶務課防災交通班 ☎83-1221

広告

松田やっこさんシール会

平成19年
あけましておめでとうございます。
今年も変わらぬご愛顧を賜りますよう
よろしくお願ひ申し上げます。

「奴さん最中」
奴さんの形をした、可愛い最中です。
お使い物、お茶請けに、ぜひご利用ください。
10個入り1,500円、6個入り930円
【販売店】鈴木屋、ヨコヤマ、盛月堂、キリヤマ、斎藤茶舗、
総合食品小島
＜問合せ＞松田やっこさんシール会 ☎83-4983

スポーツ大会結果

(敬称略)

第9回町民フットサル大会

月日 12月3日(日)
場所 酒匂川町民親水広場
主催 町体育協会
参加 20チーム 173名

結果

- 一般男子の部
 - 優勝 ROMBO
 - 準優勝 クインテット
 - 3位 プロジェクトS
 - ・ジュニア・一般女子の部
 - 第1ブロック
 - 優勝 寄サツカークラブA
 - 準優勝 松田イレブンB
 - 3位 松田イレブンA
 - 第2ブロック
 - 優勝 松田イレブンE
 - 準優勝 松田イレブンC
 - 3位 松田イレブンD

【お詫びと訂正】 広報まつだ12月号掲載「不法投票撲滅ポスター」入選者について次のとおり訂正し、お詫び致します。
(誤)坂本里奈さん(寄小) ↓ (正)坂本里奈さん(松田小)

第24回町ロードレース大会

月日 12月10日(日)
場所 寄みやま運動広場ほか
主催 町体育協会
参加 148名

結果

- 小学生の部(2千メートル)
 - 優勝 4年男子 大島惇平
 - 女子 川下千穂
 - 5年男子 小瀧公貴
 - 女子 蔭谷綾美
 - 6年男子 古谷雄輝
 - 女子 露木春奈
- 中学生男子の部(3千メートル)
 - 優勝 片岡崇浩(松田中)
 - 中学生女子の部(2千メートル)
 - 優勝 大島千夏(松田中)
 - 一般男子一部(5千メートル)
 - 優勝 大館俊貴(小田原高)
 - 一般男子二部(5千メートル)
 - 優勝 有川 格(寄ランナーズ)

西平畑公園の催し物

休園日 1~5.9.10.15.22.29日
開園時間 9:00~16:00

ハーブ館工房 喜楽花人 (予約制) ※休館日 1~5.9.10.15.22.23.29日
☎ 85-1177・FAX 85-1176 開館時間 9:30~16:00

①ドライフラワー教室：お正月飾り (休館日、各教室開催日を除く毎日) 開催時間 各教室共10時~

野山を走るいのしし親子を、黒竹のフレームに竹炭を使ってアレンジします。
費用 3,000円(税込)



②アロマ教室：いのししのポプリ (20,30日) 費用 2,500円(税込)

③ラタン教室：レモングラスのかご (27日) 費用 2,000円~3,500円(税込)

④陶芸教室：初心者向き (16日) 費用 3,200円(税込)

自然館 ※休館日 1~5.9.10.15.16.22.29日 ☎・FAX 82-7345

日	曜	催し物	時間
27	土	◆第5回 生き物講座 ~酒匂川や川音川の野鳥を観察する 会場 酒匂川、川音川 講師 竹内 時男 先生 集台場所 小田急線新松田駅南口 対象 小・中学生・一般 申込み 1月24日(水)まで、自然館(☎82-7345)へ 参加者氏名・人数・電話番号をお知らせください。	9:30~11:30

○今月の自然 ~ナンテンの種をまこう~
ナンテンは、町の木です。正月の飾りに使った後のナンテンの実を袋に入れ、土の中に貯えて3月の中旬から下旬にかけて取り出し、皮をむいてまくと発芽します。種子をまく時は、湿り気のある砂壤土が適しています。春まいた種子は、秋には10センチほどになります。鉢での寄せ植えを楽しんではいかがでしょうか。

子どもの館 ※休館日 1~5.9.10.15.22.23.29日 ☎・FAX 82-9869

日	曜	催し物	時間	参加
7	日	手作り広場「こまひも作り」 ~古布を使って、自分のこまひもを作ります。	10:00 ~ 12:00	申込み 10人
18 25	木 木	「おりがみのつりびな①②」(全3回) ~折り紙で作るひなのつるし飾り~ ①おびな、めびな、いのしし、折鶴 ②お手玉、香り袋、ひしもち ※「③桃の花、みかん、仕上げ」は、2月2日開催。出来るだけ3回参加して下さい。 指導:小澤 進さん 材料費:各回100円	10:00 ~ 12:00	申込み 15人
21	日	第160回たぐらが劇場「お正月」 ・百人一首 協力:戸倉キヨ子さん ・もちつき 協力:民生委員の皆さん 申込み:50人 材料費:100円	13:00 ~ 15:00	自由

☆展示コーナー ○「民族楽器と手づくり楽器」
○おりがみコーナー「虹色のユニット」
○てずくな桃の会 雛のつるしさがり
○松田町立第二幼稚園PTA活動の作品展示 (新聞のオブジェ)

町民文化センター大ホール催し物

12月9日現在 ☎83-7021

日	曜	催し物	開演	入場方法	主催者等
5	金	賀詞交換会・表彰式	10:00	自由	庶務課 83-1221
8	月	松田町成人式	10:00	自由	生涯学習課 83-7023

※内容・入場券等は、主催者に直接お問い合わせください。
※主催者の都合により、内容が変更される場合がありますのでご了承ください。なお、来館には公共交通機関をご利用ください。
※今月の休館日は、1~3、9、15、22、29日です。



カメラレポート

▼昨年、12月1日~25日まで行われた「まつだきらきらフェスタ」。16万球の電飾が輝く西平畑公園は、毎晩大勢の来園者でにぎわいました。



▶松田町民生委員児童委員協議会が、全国民生委員児童委員連合会より「平成18年度優良民生委員児童委員協議会表彰」を受けました。これは、会の運営に卓越し、社会福祉に関する活動が優秀である団体を表彰するもので、県内では当町を含む2団体が選ばれたものです。これからも、地域福祉活動へのご尽力に期待しています。



▲12月4日~10日の「人権週間」キャンペーンの一環として、12月7日(木)、新松田駅周辺で人権擁護委員の皆さんが啓発活動を行い、道行く人に人権の大切さを呼びかけました。



相談(◆は受付時間)

法律
18日(木)・2/1日(木)
9:15~11:15 役場会議室
<事前予約制>※先着6名まで
【申込み】庶務課 ☎83-1221
人権・行政
◆16日(火) 10:00~11:30
町民文化センター

人口と世帯数

12月1日現在()内は前月比
人口 12,124人(-53)
男 5,961人(-26)
女 6,163人(-27)
世帯 4,475世帯(-21)

戸籍の窓

11月16日から12月15日まで受け付けた方
※掲載承諾者のみ(敬称略)

お誕生おめでとう

赤ちゃん	保護者	地区
内藤 重孝	重則	神山
山下 晃生	真史	宮前
黒澤 月陽	忠	沢尻
岩田 晃輝	将勝	町屋

お悔やみ申し上げます

氏名	年齢	地区
竹内 道弘	85歳	町屋
鍵和田幸子	74歳	仲町
鈴木 定枝	77歳	城山
瀬戸金次郎	81歳	神山
澁谷 安枝	84歳	谷津
湯川 伍助	87歳	中央
瀬川 侑雄	65歳	神山
杉山 欽一	82歳	中央
府川 正	78歳	沢尻
佐野 均	80歳	仲町屋
尾崎ふみ子	89歳	宮前
青木ミエ子	81歳	神山
斎藤 モト	89歳	仲町
大館仁三郎	87歳	神山

保健(時間は受付時間)

・すくすく育児相談・おっぱい相談
9日(火) 9:30~10:30
保健センター
23日(火) 9:30~10:30
宇津茂地域集会施設
・3~4か月児健康診査
10日(水) 13:00~13:15
保健センター
・離乳食講習会
17日(水) 9:20~9:30
保健センター
・母親・父親教室
18日(木)① 13:00~13:30
保健センター
25日(木)② 9:30~10:00
保健センター
・1歳6か月児健康診査
24日(水) 12:50~13:15
保健センター
・2歳児歯科健診
26日(金) 13:00~13:20
保健センター

納税

町県民税(4期) 1月31日(水)
国民健康保険税(9期) 1月31日(水)
介護保険料(7期) 1月31日(水)
【問合せ】
町民税班 ☎83-1224
国保年金班 ☎83-1225
介護・障害班 ☎83-1226
※税金等のお支払いは、便利な口座振替をご利用ください。

水道修理当番表

日	業者名	電話
1~10	1日は①の業者、2日は②の業者の順で、①~⑤の業者が1日交代で担当します。	
11~17	(有)加賀設備工業	☎82-4991
18~24	(株)熊沢工務店	☎34-2511
25~31	(有)渋谷管工	☎89-2528
	①(有)加賀設備工業	☎82-4991
	②(株)熊沢工務店	☎34-2511
	③(有)渋谷管工	☎89-2528
	④(有)筆屋商店	☎83-0100
	⑤(有)松田設備工業	☎82-0609

この広報誌は、環境保全と資源保護のため、100%古紙を利用したリサイクル用紙を使用しています。また印刷に使われるインクは環境にやさしい大豆インクを使用しています。