



人口と世帯数 平成8.4.1現在		
人口	13,224人	(前月比-50)
男	6,464人	(前月比-28)
女	6,760人	(前月比-22)
世帯	4,254世帯	(前月比-2)

“美しい自然と都市の活力が調和した
魅力ある町”を目指して



松田町総合計画

「後期基本計画」まとまる

町では昭和六十一年度を初年度とし、平成十二年(西暦二千年)を目標とした新松田町総合計画を策定し、町の将来像である「美しい自然と都市の活力が調和した魅力ある町」を実現するため、この十年間で前期・中期基本計画に基づき、総合的かつ計画的に諸施策を展開してきました。

今回、新松田町総合計画最終の基本計画となる、平成八年度から平成十二年度までの五か年を計画期間とした、「後期基本計画」を策定しましたのでお知らせします。

みなさんの声を頂いて

この後期基本計画の策定にあたっては、住民意識アンケート調査、町政懇話会、まちづくりコンテスト等を通じて町民のみなさんのご意見やご提案を頂きました。さらに国・県の上位計画や近隣市・町の計画との整合を図り、松田町総合計画審議会で審議を重ね、答申を得た上で策定されました。

総合計画とは

個人でも企業でも「いつかはこうなりたい」という将来像があり、それを実現していくためにはいくつもの具体的な目標と、その手段が必要となります。町の場合、それが「総合計画」です。

総合計画は、計画の軸となる基本的な考え方を示した「基本構想」と、計画を実施する方向を示す「基本計画」、さらに具体的な実施スケジュールを示す「実施計画」の三つからできています。

基本構想

(昭和61年度～平成12年度)

前期基本計画 (昭和61年度～平成2年度)		中期基本計画 (平成3年度～平成7年度)		後期基本計画 (平成8年度～平成12年度)	
実施計画		実施計画		実施計画	
(前期) 昭和61年度 }	(後期) 平成元年度 }	(前期) 平成3年度 }	(後期) 平成6年度 }	(前期) 平成8年度 }	(後期) 平成11年度 }
昭和63年度	平成2年度	平成5年度	平成7年度	平成10年度	平成12年度

中期基本計画期間

五か年の実績

- 平成三年度から平成七年度(五か年間)までの中期基本計画に基づいて実施した主な事業を紹介します。
- 平成三年度
 - ふれあい農林体験施設建設
 - 観音前地域集会所施設建設
 - 寄テニスコート整備
 - 店屋場公園整備
 - 松中学校舎・体育館改修整備
- 平成四年度
 - 神山ふれあい広場整備
 - いきがい事業団設立
 - まちかど水族館整備
 - ふれあい農園整備
- 平成五年度
 - 町道25号線改良工事始まる
 - 西平畑公園整備、子どもの館・自然館建設
- 平成六年度
 - 中山地域集会所施設建設
 - 寄幼稚園園庭拡張整備
 - 谷戸橋架替工事
 - やまびこ館建設
- 平成七年度
 - 町政施行85周年記念事業
 - 町指定ゴミ袋使用開始
 - 西平畑公園にふるさと鉄道開通
 - 町営臨時駐車場を24時間自働化
 - かながわ・ゆめ国体松田町実行委員会設立
 - 行政改革推進に向けた懇話会設置
 - 酒匂川町民親水広場整備始まる
 - ハープ園整備始まる

後期基本計画

主要事業のねらい

- 後期基本計画では、町民のみなさんの日常生活・社会経済・産業・行政の基礎となるハード施策の整備を可能な限り推進します。同時に人間性に富み、心のゆとりがもてる豊かな生活を旨として、ソフト施策の展開を図る必要があります。
- そのため限られた財源を最も効果的に活用し、最大限の効果があげられるよう、優先性、採算性などを十分検討しました。そして町の将来像を具現化するために、五つの柱による施策の方向に基づいて、次の事業を重点プロジェクトとして位置付けました。
- ① 活力と賑わいのある 快適なまちづくり
 - 駅周辺地区の再開発事業
 - まちづくり条例制定事業
 - 花とみどりいっぱい事業
 - 消防・防災施設整備事業
 - ゴミの減量化とリサイクル推進事業
 - ② 健康と幸せが守られる 明るい福祉のまちづくり
 - 町営住宅建替事業
 - 健康福祉コミュニティセンター建設事業
 - ③ 豊かな人間性と 文化の脈打つまちづくり
 - 生涯スポーツ施設整備事業
 - 国民体育大会推進事業
 - 文化的基盤・環境整備事業
 - 都市との交流があふれる 産業のまちづくり
 - ④ 農業振興対策事業
 - 寄地区第三セクター運営事業
 - ⑤ みんなの力と行政の力が 共同するまちづくり
 - 庁舎建設推進事業
 - 行政改革推進事業
- 以上の重点プロジェクトを中心に、松田町は目前に迫る二十一世紀に向けて進み出しました。

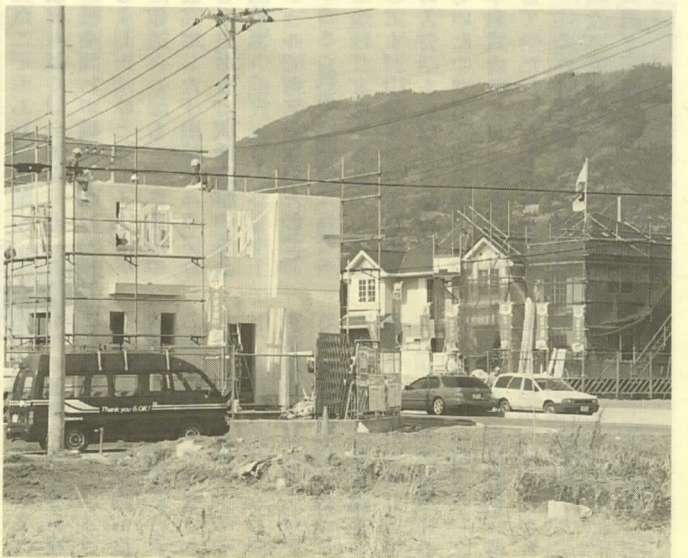

住宅建設が進む下原地区

守ろう健康 生かそう検診



自分だけは大丈夫、とか忙しいことを理由に健康診査を受けない方がたくさんいます。健康診査は、今のあなたの健康状態を調べるとともに、その結果によっては生活習慣を見直す良い機会にもなります。

理解しておきたいポイント

①四十歳になったら健康診査を社会的にも家庭においても責任が一層重くなる四十代。健康な状態で過ごすために受診が望まれます。いつまでも「まだ早い」では安心できません。

②年に一回は検診を去年は異常無しだったから今年はパス、ではいけません。

③要再検・要精検は必ず受診早期発見、早期治療が検診の大きな目的です。要再検・要精検だからといって病気がとほかざりませんが、受けて何もないれば一安心。

④結果は保管して比較後日送付される結果書は、次の結果との比較のため大切に保管しておきましょう。また、記載されている注意事項を守りましょう。

寄で合同相談

毎月、個別に行なっている相談事業を、今回、合同で開催します。

石 綿 光 (89)0692 松田惣領一七八五-1 小宮久二 寄三五八七 (89)2607 井上利男 寄三一九六 (89)2705

住民検診日程表

Table with columns: 実施日, 時間, 場所. Rows for 6月 11日(火), 12日(水)~14日(金), 17日(月)~20日(木).

問い合わせ先 ・保健福祉課健康づくり係 (83) 1226 ・保健センター (83) 0380

回覧板により申し込みを受け付けますが、希望される方には事前に受診日をお知らせするため、五月十七日までに申し込んでください。また、指定された日の都合がつかなくなった方は、お早めに保健センターまでご連絡ください。

新区長決まる

町民と町行政とのパイプ役となり、より住み良い町づくりにご協力いただく平成八年度の区長さんが決まりました。よろしくお願ひします。

区長名簿 (敬称略)

Table with columns: 区, 氏名, 住所, 電話番号. Lists ward leaders for 11 districts.

図書館

だより



おはなし会 24日(金)午後3時30分~4時 こどものコーナーにて 移動図書館 8日(水)雨天の場合翌日 休館日 毎週月曜日、3日~7日

新着図書

一般書 「女文士」林真理子、「秀吉謀反」異説・本能寺の変 土岐信吉、「愛妻記」新藤兼人、「ミュータント・メッセージ」マルロ・モーガン、「螺旋」エドマンド・ホワイ

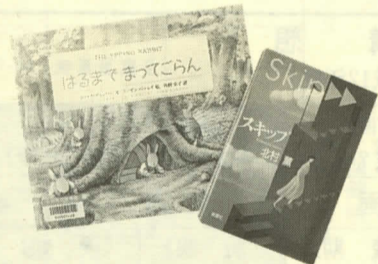

一町一長一日誌

平野典二

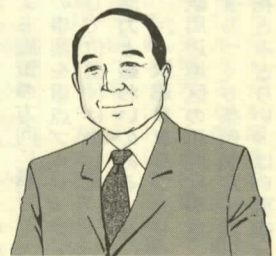

テレビの中でもNHKのニュース番組の威力は大したものです。四月七日にふるさと鉄道の本格運転が開始されましたが、当日は幸い好天に恵まれました。

お山のポップ鉄道

当日は松田町出身で俳優として売出し中の山崎一さんが友情出演してくれました。また、新聞の取材も多く、全国紙、地方紙を問わず紙面を賑わしました。

でも使われており特定性に欠けるので、通称として「ミニSL山岳鉄道」とか「お山のポップ鉄道」と呼んでいます。宣伝にはこの方が迫力があるためか、各紙とも見出しには後者を使っていました。

北村さんは神奈川県キウイフルーツ管理共進会の大会で、平成四年度に続いて平成七年度、二度目の県知事賞に輝きました。

みかんの暴落からキウイへ私がキウイフルーツの栽培を始めたのは、昭和五十年代にみかんの価格が暴落したのがきっかけです。昭和五十六年に八アールから始め、平成元年には四十アールまで作付面積を増やしました。平均的には四十アールでの収穫量は約八トンといわれていますが、昨年は十二トンを越える収穫がありました。

受粉作業や剪定が収穫を左右します。受粉は開花直後の

北村さんは神奈川県キウイフルーツ管理共進会の大会で、平成四年度に続いて平成七年度、二度目の県知事賞に輝きました。



まつだの

平成8年度 水防演習

日時 5月26日(日) 午前9時30分～
場所 酒匂川足柄大橋上流 左岸河川敷地内
主催 神奈川県
※当地では8年に一度行われる水防訓練。見学は自由です。



カメラレポート

4月7日、お山のポッポ鉄道が本格運転を開始しました。当町出身の俳優山崎さんに一日駅長を務めていただき、約500人の方がミニSLと新登場のロマンスカーの乗車を楽しみました。

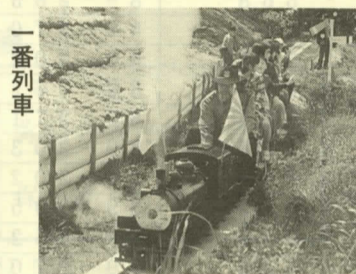

一番列車

新登場のロマンスカー

収穫の喜び
幸い、これまで大きな災害や病気にかかることなく収穫することができました。



北村 弘也 さん
昭和17年4月生まれ 神山495番地
趣味といっても仕事の延長のようなもので、畑の隅に珍しい品種の花を植えることくらいでしょうか。時間に余裕ができたら旅行に行ったり、昔夢中になった犬の世話をしたいですね。

二日間が勝負で、特に開花当日の方が受粉率が高いようです。丁度、田植えの時期と重なるので親戚総動員で作業をします。役場の補助によりキウイ部会で購入した花粉採集機はありがたいですね。

二日間が勝負で、特に開花当日の方が受粉率が高いようです。丁度、田植えの時期と重なるので親戚総動員で作業をします。役場の補助によりキウイ部会で購入した花粉採集機はありがたいですね。

キウイフルーツで

二度目の県知事賞

自然を相手にする難しさがありますが、それだけに芽が出て花が咲き、秋に実を結び収穫するときは喜びを感じます。

今日本の農家が持つ悩みを目の当たりにした取材でした。

農業は自分の代で... 私が高校を卒業したころはみかんの景気が良かったのですが、今の時代、この地域で専業農家としてやっていくのは難しいですね。キウイフルーツも年々価格が下がってききました。そのため全国的にも作付面積が減少しています。平成四年に県知事賞をいただいたときには、遠く長崎からも視察の方がいらしたほどです。農協からは木の更新を勧められていますが、どうするか判断が難しい時期です。今では慣れてしまっただけで、若くは苦になりませんが、息子たちに継がせる考えは全くありません。少しずつ面積を減らして、無理なく楽しみながら続けていきたいですね。

農業は自分の代で... 私が高校を卒業したころはみかんの景気が良かったのですが、今の時代、この地域で専業農家としてやっていくのは難しいですね。キウイフルーツも年々価格が下がってききました。そのため全国的にも作付面積が減少しています。平成四年に県知事賞をいただいたときには、遠く長崎からも視察の方がいらしたほどです。農協からは木の更新を勧められていますが、どうするか判断が難しい時期です。今では慣れてしまっただけで、若くは苦になりませんが、息子たちに継がせる考えは全くありません。少しずつ面積を減らして、無理なく楽しみながら続けていきたいですね。

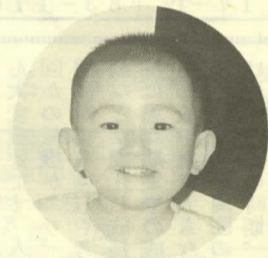

山崎 亮太 くん
松田庶子96

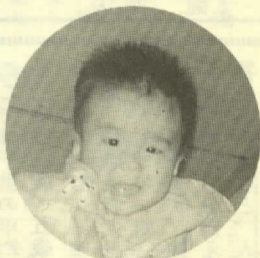

宇佐美 陸 くん
神山321-1

わが家の赤ちゃん

水道修理当番表

5月

日	業者	電話
1~6	㈱波谷管工	89-2528
7~13	㈱筆屋商店	83-0100
14~20	㈱松田設備工業	事務所 82-0609 自宅 83-6055
21~27	㈱加賀設備工業	82-4991
28~31	㈱熊沢工務店	寄出張所 89-2013 本社 34-2511

保健
15日(水)午後1時~3時 町民室
27日(月)午前10時~12時 福祉館
28日(火)午前9時30分~11時 町民文化センター

その他
移動図書館 8日午後4時 指定場所
粗大ゴミ収集 個別に収集します。申込は生活環境課へ
犬や猫が飼えなくなったら 県動物保護センター
足柄上保健所
保健センター 2日(木)9時~11時

相談
15日(水)午前10時~12時 福祉館
心配ごと・人権・行政合同相談 あしがら農協寄支店 2階 会議室
15日(水)午前10時~12時 福祉館
9日(木)午前9時30分~11時(受付)町民文化センター

1歳6か月児健康診査 22日(水)午後0時50分~1時15分 保健センター
3歳児健康診査 16日(木)午後1時~1時30分 足柄上保健所
7か月児健康相談 21日(火)午前9時~9時30分 足柄上保健所

お知らせ
お知りませ
お梅やみ申し上げます
氏名 年齢 性別 地区

戸籍の窓

三月十五日から四月十二日まで受け付けた方

氏名	年齢	性別	地区	年齢	性別	地区	
赤木 美紀	3	女	地区	高橋 高太郎	77	男	地区
鈴木 昭己	15	男	地区	澤地 和夫	63	男	地区
小嶋 克己	3	男	地区	関根 辰次	79	男	地区
昭昭 昭己	14	男	地区	松崎 勝次	54	男	地区
沙織 昭己	14	女	地区	安藤 辰次	79	男	地区
雅和 昭己	11	男	地区	飯田 辰次	92	男	地区
彩好 昭己	11	女	地区	岡田 辰次	75	男	地区
春帆 昭己	4	男	地区	七海 辰次	36	男	地区
優里 昭己	4	女	地区	岩本 辰次	87	男	地区
				池松 辰次	78	男	地区
				川那辺 辰次	92	男	地区
				小野 辰次	67	男	地区
				矢口 辰次	88	男	地区
				鍵和田 辰次	84	男	地区

5月 町民文化センター催し物

大ホール (4月15日現在)

日	曜	催し物	開演時間	入場方法	主催者
18	土	第60回あしがら子ども劇場 低学年部例会 歌楽「八郎物語」	18:30~	関係者	あしがら子ども劇場 83-5587
19	日	自由民主党政談演説会	14:00~	自由	自由民主党 第17選挙区支部 23-1611
26	日	第10回 佳澄会舞踊発表会	11:00~	関係者	泉 佳 澄 75-0700

※催し物の問い合わせは、直接主催者へお願いします。
※駐車台数に制限がありますので、お車でのご利用はご遠慮願います。
※都合により急拠変更になる場合もありますのでご了承ください。
今月の休館日は、7、13、20、27日です。

子どもの館ニュース

日	曜	催し物	時間	入場方法
3	金	手作りコーナー 内容：ブーメラン・不思議絵本ほか 指導：HATOY(手作りからくりおもちゃの会)	13:00~15:30	申込み制 50名限定
5	日	折り紙教室「花を折ろう」 指導：小沢 進 さん 素料理を味わう会 内容：ヨモギ団子作り ほか 第32回 たぐらが劇場 特集：はな	10:00~15:00	申込み制 自由
19	日	さわやかコンサート 「春のシンフォニー」 出演：民俗楽器演奏家 賀川純 さん(松田町寄在住)	13:30~15:30	自由

※おやかた劇場は、たぐらが劇場に名前を変えました。今月の休館日は、1、7、8、9、10、13、20、27日です。

申込・問合せ ☎82-9869
自然館 ☎82-7345

俳句やすらぎ
昇る陽に息整えて大牡丹
鳴をこぼさじと抱く身延山
通り雨しだれ櫻を傘として
春灯がうるむ四・五戸の峽部落
花三分境界うすき村境
山菜奠のつぼみほぐる墓の上
富士眺め暮らす幸せ春浅し
彼岸寺竹馬の友と語り合ふ

鍵和田 花子
尾登 さわ子
川本 新子
鈴木 千文
林 千子
武井 寿子
小島 光雄
石井 準之助