



**YOKOSHIBA  
HIKARI**

横芝光町に古くから伝わる「鬼来迎」。



夏には海水浴を楽しむ人でにぎわう尾形・木戸浜海岸。



「ひかりねぎ」の名で有名なネギ栽培も盛んです。

▼11月3日(金・祝)に行われた「横芝光町 松田町姉妹町盟約・災害時相互応援協定調印式」で握手を交わす横芝光町・佐藤晴彦町長(左)と松田町・島村俊介町長。

**MATSUDA**



松田町の指定文化財「大名行列赤坂奴」。



松田山ハーブ館では年間を通じ、各種ハーブを楽しむことができます。



西平畑公園には、早咲きの桜を愛でに毎年大勢の方が訪れます。

## 横芝光町 松田町 姉妹町盟約 災害時相互応援協定調印式



## 姉妹町の親交を深め40年

# 横芝光町と新たな交流スタート

町では昭和43年に千葉県にある旧「光町」と姉妹町となり、文化祭、産業まつりへの参加、災害時の応援協定を結ぶなど相互交流を深めてきました。今年3月、旧光町は隣町である旧「横芝町」と合併し新町「横芝光町」となったため、11月3日(金・祝)に、改めて調印式を行いました。姉妹町・千葉県横芝光町の横顔とこれまでの交流を振り返ります。

【問合せ】企画財政課 ☎83-1222

町では昭和43年に千葉県にある旧「光町」と姉妹町となり、文化祭、産業まつりへの参加、災害時の応援協定を結ぶなど相互交流を深めてきました。今年3月、旧光町は隣町である旧「横芝町」と合併し新町「横芝光町」となったため、11月3日(金・祝)に、改めて調印式を行いました。姉妹町・千葉県横芝光町の横顔とこれまでの交流を振り返ります。

横芝光町は、千葉県北東部、九十九里平野のほぼ中央に位置し、東京都心から約70キロメートル、成田国際空港からは約20キロメートルの距離にある人口約2万7千人の町です。水稲を中心に、露地野菜や施設園芸を組み合わせた複合経営農業と畜産業、窯業が盛んな町です。

▼横芝光町を訪問し、意見交換を行う町民生委員・児童委員の皆さん



10月12日には町民生委員・児童委員協議会が横芝光町を訪れ、横芝光町の民生委員・児童委員の方々との活動内容などについて話し合いました。町の合併後、旧両町の活動内容をすり合わせながら、活動を行っている現状な

### さまざま交流の広がり

関する協定を結ぶ「姉妹町盟約災害時相互応援に関する協定調印式」を行いました。

### 新たに姉妹町の調印

皆さんは、町の姉妹町交流事業についてご存じですか。町は、千葉県・旧「光町」と昭和43年12月1日に姉妹町となりました。人口・面積・予算などが同規模である近隣の町というところで、両町の発展と研鑽を図る目的で交流がスタートし、40年にわたり相互交流を深めてきました。今年3月には、旧「光町」が隣の旧「横芝町」と合併し、「横芝光町」が誕生しました。

「横芝光町」は  
どんなところ??

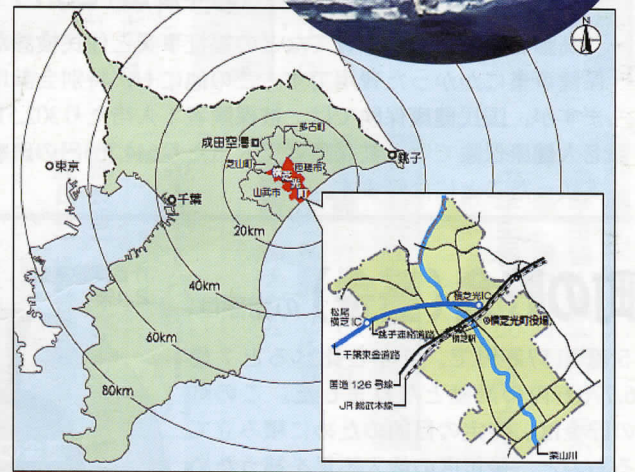

その後、3歳児までを保育する私立保育園と隣接する子育て支援センターを訪れ、子育て支援の状況について松田町と比較しながら見学をしました。

また調印式に先立ち、11月1日には、横芝光町議会議員の皆さんが研修の一環として役場新庁舎を訪れました。松田町議会議員と顔合わせをし、町政についての意見を交わしました。



▲まつだ産業まつりでネギ等の特産品を売る横芝光町のブースは、今年も大盛況。

調印式と同日に行われたまつだ産業まつりでは、調印の報告、横芝光町・佐藤晴彦町長のあいさつがありました。また、毎年好評の出店ブースでは、姉妹町としてネギの販売やもつ煮の試食コーナーなど新町や特産品のPRを行いました。11月18・19日に開催された横芝光町の産業まつり・文化祭には松田町も出店を行い、町のPRと住民の方々の交流を深めました。

40年にわたり築いてきた交流の歴史がより一層充実したものとなるよう、これからも末永い友好を育んでいきます。

# 外編

平成17年度の決算公表番外編として、私たちの身近なサービスにかかる住民1人当たりの費用、キーワードでみる町の財政状況等、違った視点から決算を見てみましょう。また、9月までの事業執行状況を掲載しましたので、併せてご覧ください。【問合せ】企画財政課財政班 ☎83-1222



## PART I

# 身近なサービス、かかる費用は？

※住民1人当たりの金額は、円単位決算額を平成18年3月31日現在の住民基本台帳人口12,592人で換算したものの。

### ごみ処理 にかかった費用

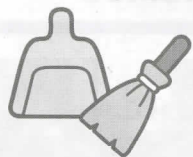

(塵芥処理費)  
住民1人当たり **13,188円**  
(昨年度比+906円)

毎日のごみ収集運搬・処理にかかる費用のほか、リサイクル活動に対する奨励金やごみ等減量リサイクル機購入補助金なども含んでいます。この内、足柄東部清掃組合への負担金は住民1人当たり8,500円になります。年間のごみ処理量は4,538トンで、住民1人1日あたりに換算すると、約1kgとなります。

### 飲み水 にかかった費用



(上水道・簡易水道)  
飲料水(1m<sup>3</sup>)を供給するのに **96円**  
(昨年度比+1円)

毎日の暮らしの中で使っている水道にかかる費用です。1世帯当たり平均使用量は年間約329m<sup>3</sup>で、使用料は年間平均で、約29,234円となります。

### 汚れた水 にかかった費用 (下水道)



汚水(1m<sup>3</sup>)をきれいにするのに **300.1円**  
(昨年度比-4.8円)

※主に流域下水道事業を維持管理するための負担金から算出したものです。年間の処理量は1,097,017m<sup>3</sup>で、1世帯当たりでは約374m<sup>3</sup>となります。

※酒匂川流域の3市6町(小田原市、南足柄市、秦野市、中井町、大井町、山北町、開成町、二宮町、松田町)と県が合同で実施している公共下水道事業です。

### 保健福祉 にかかった費用



(民生費・衛生費)  
住民1人当たり **90,909円**  
(昨年度比+20,777円)

高齢者・障害者・子育てなどの福祉事業と住民検診などの保健事業にかかった費用です。この他にも、特別会計になりますが、国民健康保険では、被保険者1人当たり302,518円、老人健康保険では、被保険者1人当たり644,763円の医療費を支払ったことになります。

### 教育 にかかった費用



(教育費 ※人件費は除く)

園児・児童・生徒1人当たり **157,114円**  
(昨年度比+8,324円)

町立幼稚園、小・中学校の維持管理運営にかかった費用です。各幼稚園、小・中学校では、1,151人(学校基本調査H17.5.1現在)の子どもたちが学んでいます。小・中学校の教員にかかる人件費は県から直接支出されるため、幼小中すべての決算額から人件費は除いています。

### 公園 にかかった費用 (公園費)

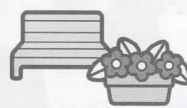

住民1人当たり **4,495円**  
(昨年度比+837円)

西平畑公園、最明寺史跡公園を始めとする11か所の公園の維持管理にかかった費用です。ただし、西平畑公園内にある各施設(ハーブ館、ハーブガーデン、子どもの館、ふるさと鉄道)の費用は含まれません。町で管理する公園面積は196,198m<sup>2</sup>あり、住民1人当たりに換算すると16m<sup>2</sup>となります。※公園面積には、借地、河川区域の公園も含まれます。

### 防災 にかかった費用 (消防費)



住民1人当たり **17,842円**  
(昨年度比-205円)

皆さんの命と財産を守るために設置されている、足柄消防組合や町消防団の運営、また、地震や火事、台風などの災害に備えるための対策費用が含まれます。このうち足柄消防組合への負担金は1億7,420万円で住民1人当たりに換算すると13,834円となります。

### 道路 にかかった費用

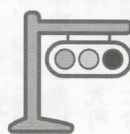

(道路維持・新設改良費)

住民1人当たり **4,374円**  
(昨年度比+1,062円)

道路の維持、補修、管理(舗装・照明灯の補修、カーブミラーの設置など)、新設・改良(17年度では、町道5号線・町道寄11号線)にかかった費用です。町では、実延長約60km、面積にして約300,561m<sup>2</sup>(H18.4.1現在)の町道を維持管理しています。これは幅5mの直線道路で松田から東京・渋谷までの距離になります。

### 町の貯金(基金)の総額は、

5億7,157万円で、昨年と比べると7億6,770万円の減額となりました。この町の貯金は、特定の目的のために積み立てるものと、後年度の歳入不足を補うための財政調整基金などがあります。平成17年度では、庁舎建設基金を5億6,600万円と財政調整基金1億5,000万円、減債基金6,000万円の貯金をおろしました。

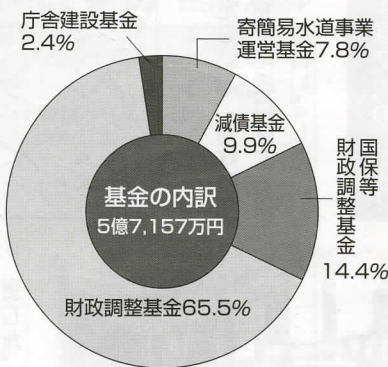

### 町の借金(町債)の総額は、

67億6,950万円で、昨年と比べると3億7,999万円の増額となりました。平成17年度では、減税補てん債や臨時財政対策債(地方交付税の一部振替)、庁舎建設事業債により6億8,130万円、下水道整備のため4,000万円を借り入れ、上水道事業会計においては昭和56、7年度資金として借り入れたものの一部1,340万円分をより低利なものへと借り換えしました。

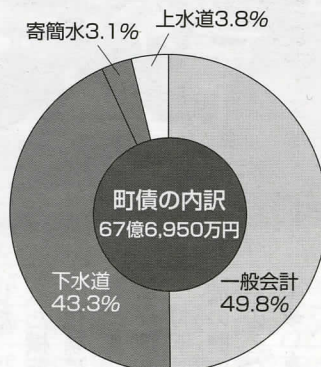

住民1人当たりになると…**45,390円**(H17年度末)

住民1人当たりになると…**537,604円**(H17年度末)

※減税補てん債、臨時財政対策債

国の政策により余儀なく借り入れた借金です。これらの返済は、将来の財政運営に支障が生じることのないよう、地方交付税で措置されます。また、町の公債費負担比率(一般財源に占める借金の割合)は、県下35市町村中4番目、上郡では2番目に低い比率となっています。

# 財政公表「番」

## PART II

### キーワードから見る 町の 財政状況

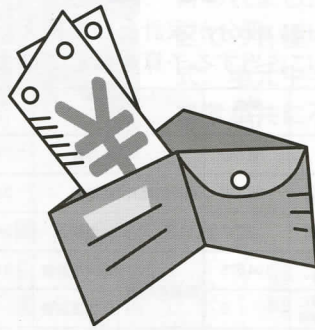

### 町の財政力 財政力指数…0.75

この数値は、町の財政の力を示すもので、標準的な行政サービスを提供するのに必要な経費と、町に収入が見込まれる税など一般財源収入の割合を表しています。この数値が高いほど自主性が高い自治体とされ、1を超えると国から地方交付税をもらわずに行政サービスを行える団体となります。全国町村平均0.39、県平均0.96となっています。

### 財政の弾力性 経常収支比率…87.1%

財政の弾力性を示すのが「経常収支比率」です。職員の給与などの人件費、福祉・医療にかかる費用である扶助費、過去の借金の返済にかかる費用である公債費など、毎年固定的に必要となるお金の割合を示しています。この数値が低いほど財政運営に弾力性があるといえます。全国町村平均90.4%、県平均87.8%となっています。

### 町の財政運営 公債費負担比率…7.2%

借金（町債）が、町の財政運営におよぼす影響度を表すものです。町の借金を返済する公債費が一般財源に占める割合を示しており、この数値が高いほど財政運営を圧迫することになります。15%を超えると警戒ライン、20%を超えると危険ラインといわれており、全国町村平均18.3%、県平均11.4%で、それをさらに下回る当町は健全な財政運営を行っているといえます。

### 平成18年度 予算と収入収支状況

【単位：万円】

会計別	当初予算額	補正予算額	予算現額	収入済額	支出済額
一般会計	376,000	14,651	390,651	215,155	165,868
特別会計	357,798	16,794	374,592	137,959	137,465
国民健康保険	104,893	14,029	118,922	39,610	47,798
国民健康保険診療所	9,685	37	9,722	4,137	3,886
老人保健	97,661	1,622	99,283	42,261	40,117
上水道	19,529	-	19,529	-	-
寄簡易水道	3,248	299	3,547	1,104	989
下水道	44,230	80	44,310	20,156	14,289
介護保険	71,209	510	71,719	27,492	28,392
西平畑公園	7,343	217	7,560	3,199	1,994
合計	733,798	31,445	765,243	353,114	303,333

## PART III

### 平成18年度

# 上半期執行状況

#### 一般会計の執行状況

平成18年度の一般会計当初予算額は、前年度より22.6%減の37億6千万円です。4月以降の補正で予算を追加し、現在は、39億651万円となっています。上半期（平成18年4月から9月まで）の収入と支出の状況を見ますと、予算額の55.1%にあたる21億5,155万円の収入があり、42.5%にあたる16億5,868万円を支出しています。

本年度は、昨年度策定しました総合計画21の後期基本計画（平成18年度から22年度）に沿って計画的に事業を進めていきます。また、本年3月に策定しました「松田町第三次行政改革大綱」に基づき事業執行にあたっては経費の削減に努めています。

上半期では、4月に「防災拠点」、「町民サービスの拠点」として完成した新庁舎の竣工式が行われ、5月8日から業務を開始しました。また、子育て支援策として本年4月より小児医療費助成対象を3歳児から小学校就学前までに対象を拡大したほか、8月からファミリー・サポート事業の活動を開始しました。そのほか上半期では、次の事業が完了しています。

- ・寄中学校校舎改修工事
- ・町道5号線歩道設置工事
- ・萱沼地内生活道路舗装工事
- ・旧庁舎解体工事

そのほか第一分団詰所建設工事、耐震性貯水槽整備工事、有害獣防護柵設置工事、新松田駅南口駅前広場整備事業など本年度計画している事業は、下半期の事業執行に向け準備中です。

#### 特別会計の執行状況

そのほか8つの特別会計・企業会計については、総額35億7,798万円を当初予算に計上しています。その後の補正で予算を追加し、現在は、37億4,592万円となっています。

上半期の収入と支出の状況を見ると、予算現額の36.8%にあたる13億7,959万円の収入があり、36.7%にあたる13億7,465万円を支出しています。 ※3つの表は全て、平成18年9月30日現在の数値になります。

### 町有財産の状況

【単位：㎡】

区分	施設名等	土地	建物	内 訳
行政財産	庁舎	3,772	3,781	新庁舎・第1分庁舎
	学校	50,558	24,675	小学校・中学校・幼稚園・学校プール
	町営住宅	11,005	4,190	仲町屋町営住宅ほか
	公園	34,644	832	中丸児童公園・西平畑公園ほか
	その他の施設	26,392	14,522	町民文化センター・健康福祉センター 町体育館・児童館・防災倉庫ほか
普通財産	宅地等	11,980	320	寄字62番4383-4ほか
	山林・原野	1,777,428	-	松田惣領字立山3032-1ほか

### 基金の状況

【単位：万円】

区 分	現在高
財政調整基金	37,430
庁舎建設基金	1,375
減債基金	5,678
国民健康保険財政調整基金	1,403
国民健康保険診療所財政調整基金	6,816
寄簡易水道事業運営基金	4,466
介護保険財政調整基金	9
合 計	57,177



# 〈財政公表番外編〉 ちよつと拝見!

## PART IV 松田さん家の家計簿

「町の財政を、私たちの身近な家計に例えるとどうなるの？」  
 財政公表番外編の最後は、平成17年度一般会計決算額を、松田家の1か月の家計簿にしてお知らせします。さまざまな種類の収入があるなど、普通の家計とはやや違う内容もありますが、松田家の収入と支出を、皆さんの家計と比較しながらご覧になってみてください。  
 【問合せ】企画財政課 ☎83-1222

11月

### 収入

松田家の収入	単位(円)	歳入	決算額(千円)	構成比(%)
給料	128,814	町税	1,622,026	32.8
父からの援助	81,809	地方譲与税	87,754	1.8
		地方特例交付金	62,995	1.3
		地方交付税	657,529	13.3
		交通安全対策特別交付金	3,058	0.1
		分担金及び負担金	89,475	1.8
母からの援助	41,146	国庫支出金	129,326	2.6
		利子割交付金	6,949	0.1
		配当割交付金	4,815	0.1
		株式等譲渡所得割交付金	7,036	0.1
		地方消費税交付金	114,684	2.3
		ゴルフ場利用税交付金	63,292	1.3
		自動車取得税交付金	46,926	1.0
貯金の取崩し	61,626	県支出金	274,413	5.5
		繰入金	776,000	15.7
雑収入	13,024	使用料及び手数料	65,641	1.3
		財産収入	36,614	0.7
		寄附金	559	0.0
		諸収入	61,182	1.2
		繰越金	160,271	3.2
前の給料の残りで使い道が決まっているお金	12,728		160,271	3.2
新たな借金額(住宅ローン分)	35,658	町債	★449,000	9.1
新たな借金額(生活費分)	18,448		☆232,300	4.7
合計	393,253		4,951,845	100.0

### 支出

※下の表は、白い部分が家計として例えたもの、網掛け部分がそれに該当する予算を示しています。

松田家の支出	単位(円)	歳出	決算額(千円)	構成比(%)
生活費	88,588	食費	88,588	23.4
		教育費、医療費等	25,146	6.6
		借入金返済	19,117	5.1
大型必需品の購入、家の増改築費	104,675	家具の購入等	104,675	27.6
		自然災害による家の補修	0	0.0
その他生活費	378,688	高熱水費等	54,118	14.3
		家の修繕費	900	0.2
		自治会費等	40,800	10.8
		貯金	20	0.0
		株式投資	21	0.0
		友人へ貸したお金	635	0.2
		子どもへの仕送り	44,668	11.8
合計	378,688		4,768,444	100.0

松田一郎の収入は、39万3,253円で、そのうち、給料は12万8,814円、親からの援助が12万2,955円にもなります。また、新たな借金は、住宅ローン分と生活費分を合わせて5万4,106円になります。

松田一郎の支出額は37万8,688円で、収入額の方が1万4,565円多くなりました。

★は、庁舎建設事業債の決算額です。 ☆は、減税補てん債と臨時財政対策債を合わせた決算額です。

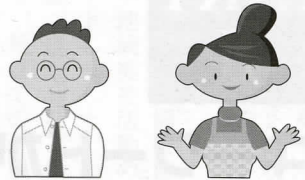

本人 松田一郎 生粋の松田っ子。現在単身赴任中の39歳。  
 妻 松田花子 一郎の妻。趣味に仕事に活動的な40歳。



息子 松田太郎 一人暮らしのイマドキ大学生18歳。



父 松田国光 家族思いの62歳。



母 松田京子 国光の妻60歳。

☆松田家は、広報紙面上に設定された架空の家族です。

### 町防犯連絡会議での上半期の取り組みを報告

10月31日、平成18年度第2回町防犯連絡会議を開催しました。「誰もが安心して暮らせるまちづくり」と始まった町防犯連絡会議の活動も3年目を迎えました。町防犯連絡会議は、町・学校・地域・警察署など17団体が連携しながら、犯罪を予防し、安全で安心して暮らせる地域づくりの実現に向けて設立した協議会です。

事件・犯罪から子どもたち、そして地域を守ろうと、地域での自主的な防犯活動が活発になっています。現在、既に町屋・店屋場・中丸・仲町屋の各自治会では、独自の防犯組織づくりが行われ、地域のパトロールや小・中学生の通学時間帯などに声掛け・交通安全指導など各地域の状況に合わせたボランティア活動が実施されています。寄地区でもこのような組織の立ち上げが検討されており、住民の皆さんの協力をいただき今後さらに町全体へ防犯の輪が広がっていくことを期待しています。

### 猟友会と協力し、クマ被害を未然に防ぐ

今年はニュース等でクマによる被害などが多数報道されました。町内でも、9月18日に寄小学校周辺で最初にクマの足跡が確認され、その後も目撃情報などが数件寄せられ、住民の生活圏でもあることから、不安を感じる地域の声も聞かれました。それを受け、町民の皆さんの安全を確保するため、町では周辺パトロールを昼夜実施すると共に、注意看板の設置、迅速な防災無線等による注意の呼びかけなどを実施しました。

また、寄地区の子どもたちには、警戒心が強く、聴覚の発達したクマに対して、人間の存在を確認させるための『クマ避けの鈴』を支給し、登下校の際に携帯してもらおう学校を通じ配布しました。

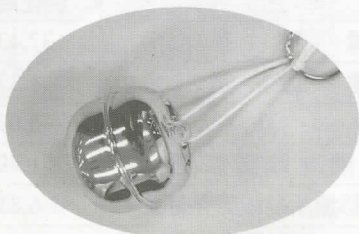

▲寄地区の子どもたちに配布された「クマ避けの鈴」

なお、松田・寄両地区猟友会によるクマの生息確認を含め、痕跡を確認するための調査(クマの追い払い)を10月初旬から計4回実施しました。調査結果としては、クマの痕跡は確認されませんが、近隣の他市町村では依然として目撃情報などが寄せられていますので、お出かけの際には注意してください。

猟友会の皆様には、住民の安全を守るため、大変お忙しい中ご協力いただきありがとうございます。この場を借りてお礼申し上げます。

### 産業まつりで来場者に向け防犯・不法投棄撲滅キャンペーン

11月3日(金・祝)、まつだ産業まつり会場で足柄上地域県政総合センターくらし安全指導員、環境部職員と足柄上地区防犯指導員、地元協賛企業と町民環境課職員が協力し、来場者に向け防犯・環境美化啓発を行いました。

ぬいぐるみを着た指導員などが子どもたちにもわかるように、知らない人にはついていけない、声を掛けられたり、連れていかれそうになったら大きな声で周囲に助けを求め、不法投棄などから町を守り、ごみのないきれいな環境を作ることには犯罪の抑止につながるなど、寸劇を通して呼びかけました。また、防犯やごみの不法投棄に関するPRブースを設け、防犯クイズなどを行いました。来場者はクイズに対して○×のカードを持ちながら回答し、楽しみながら防犯やごみ問題について学んでいました。



▲ウサギさんやカエルくんが、寸劇でわかりやすく防犯を訴えました。



▲次々繰り出される問題に、「マル!バツ!」と回答する参加者の大きな声が響きます。

シリーズ

## みんなの力で、安全・安心のまちづくり

⑥

### ～町の安全・安心のまちづくりに向けた取り組み状況について

【問合せ】町民環境課 ☎83-1225

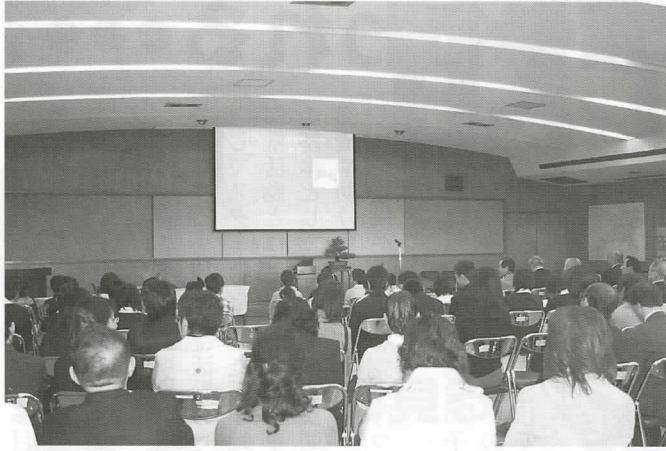

# 止めよう！無くそう！不法投棄

## 不法投棄撲滅キャンペーン実施

11月12日（日）、「平成18年度足柄上地区不法投棄撲滅キャンペーン」総大会が行われました。今年度は、松田町・開成町をメイン会場に9月から11月まで足柄上地区での各種キャンペーンを行いました。総大会では、ポスター・標語の入賞者表彰式、地元中学生によるごみゼロサミット発表会、不法投棄巡回パトロールなど、参加者が共に不法投棄やごみ問題の現状を知り、地域での取り組みを考えました。

【問合せ】町民環境課 ☎83-1225

皆で考えよう！ごみのない地域づくり

私たちの住む足柄上地区を、ごみのない、美しい環境に保つていこうと呼びかける「平成18年度足柄上地区不法投棄撲滅キャンペーン」が9月から11月にかけて行われました。その総決算である総大会当日には、朝、新松田駅前県環境部職員、各市町職員と東京電力社員の方でリサイクル石鹸を配布しながら、道行く人たちに不法投棄の撲滅を訴え、啓発活動を行いました。

足柄上合同庁舎では、ポスター・標語入賞者の表彰式とごみゼロサミットに参加した松田中、寄中、文命中の生徒によるごみ問題の発表会が行われました。まず、足柄上地区不法投棄撲滅キャンペーン実行委員会会長の中戸川貫二さんから、「この活動は国が提唱する『美しい国』の在り方にも結びつくのでは」との挨拶がありました。島村町長からは、「松田町をみると山間地への不法投棄が多い。町だけでなく、地域住民のパトロールなど協力も得て対策に取り組んでいるが、不法投棄の撲滅に向け、足柄上地区全体で協力し、対策を進めていく必要がある」との挨拶がありました。

主催町の小学生から募集したポスター・標語コンクールでは、町立小学校児童の作品581点からポスター、標語各11点が入賞しました。表彰式では、スクリーンに入賞作品が映し出され、入賞者を代表し、開成小の相澤祐介くんから入賞の喜びと「ポスターや標語にあるようにごみのない環境を創っていききたい」との感想が聞かれました。

### 足柄上地区を巡視パトロール

同日、足柄上地区の不法投棄状況を確認し、巡視パトロールを行うキャラバン隊が、地域の事業所が行う清掃活動や県道沿いの不法投棄現場、寄大橋にある監視カメラの設置場所などを巡りました。寄地区の県道沿いの撤去現場では、空き缶やペットボトルから家電製品や板、家具などの粗大ごみまでさまざまなごみが回収され、心無い不法投棄の現状認識を深めました。今後不法投棄から地域の環境美化を守るため、足柄上地区が一丸となって啓発と防止に努めていきます。

# 皆で考えよう！ ごみのこと

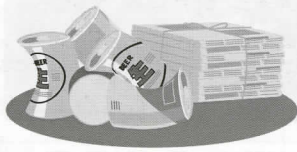

▼不法投棄について発表を行う寄中学校2年生の大館早紀さん、井上桃華さん、小林薫加さん



▲家庭ごみの分別について発表を行う松田中学校2年生の石川智大くん、尾登陽介くん、垣野枝里さん、鍵和田悠里さん、片岡崇浩くん



11月12日（日）、足柄上地区不法投棄撲滅キャンペーン総大会で、不法投棄撲滅ポスター・標語の表彰が行われ、松田町では10名の作品が入賞しました。これは、ごみのない美しい地域をつくるための啓発事業として、松田町・開成町の小学生を対象に募集し、応募総数581件の中から最優秀作2点、優秀作各4点、佳作6点が選ばれました。また、ごみゼロサミットに参加した中学生が、地域のごみ問題についての発表を行いました。寄中学校では、「不法投棄について」と題して町内に捨てられた不法投棄物が年間約13トンにのぼることが報告され、人目が少ないことからパトロールや監視カメラの設置、警察の協力など、自然豊かな地域を守るため、さまざまな手段を検討してほしいとまとめました。

松田中学校では、「家庭ごみの分別について」と題して、中学生やその保護者の皆さんのごみに関するアンケート調査を行い、ごみの減量や分別について、さまざまな切り口から意識を探りました。また、学校のごみの分別への取り組みを紹介し、今後も資源の有効活用に取り組んでいきたいとまとめました。

夏休みからこの発表に向けての準備をし、パソコンや画像を駆使した力の入った発表に、会場からは大きな拍手が贈られました。

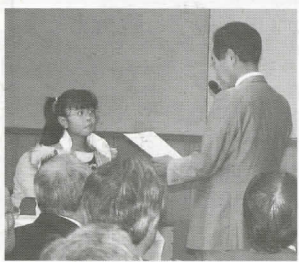

▲表彰を受ける北村奈々恵さん

# 輝け！ まつだの子

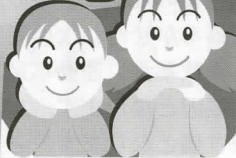

## 文化財保護 ポスターが入賞

～寄中3年 片山 夏紀さん



11月5日（日）、県教育委員会が主催する「平成18年度第35回文化財保護ポスター」表彰式で、寄中学校3年生の片山夏紀さんの作品が入賞し、表彰を受けました。

文化財保護ポスターは、子どもたちに身近な文化財に親しみ、文化財を守る心や豊かな感性を育んでもらおうと毎年中学生を対象に募集されているものです。今回634点にのぼる応募作品の中から、36点の入賞作品のひとつに片山さんの作品が選ばれたものです。

「図書館で題材を調べている時、生き物も文化財に当たると知って、大仏だけでなく沖繩のケナガネズミなど複数の物をポスターに描きました。それぞれが目立つように、色などを工夫し、夏休みに4、5日かけて仕上げました。まさか入賞するとは思わなかったので、びっくりしました。」と話してくれました。

実は、絵を描くことより、音楽が好きという多彩な片山さん。今後もその才能を磨き、ますますの活躍を期待していきますね。

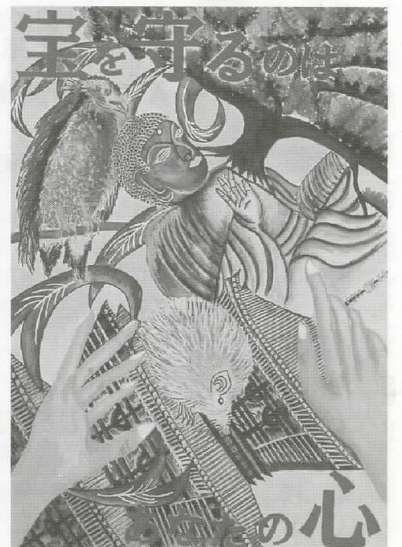

▲東大寺の大仏、五重の塔、ケナガネズミなどが見やすくレイアウトし、文化財を守る「心」を訴える片山さんのポスター。

### <不法投棄撲滅ポスター・標語入賞者>

#### ●ポスター部

- 優秀作 北村奈々恵さん（松田小）
- 佳作 白石玲奈さん（松田小）
- 坂本里奈さん（寄小）
- 井出真澄さん（寄小）

#### ●標語の部

- 優秀作 鈴木啓太くん（松田小）
- 中津川景子さん（寄小）
- 武尾喜広くん（寄小）
- 佳作 村山圭輔くん（松田小）
- 井上僚くん（寄小）
- 茅根和尚くん（寄小）

# ●●●みろくじ農園で、秋の収穫祭行われる●●●

10月29日(日)、弥勒寺多目的集会施設、農園で「第2回収穫祭(芋煮会)&文化祭」が行われました。

この活動は町や社会福祉協議会で推進する小地域福祉活動の一環としてスタートしました。小地域福祉活動とは、自治会などの単位を基本として、地域での住民間の交流や助け合える「つながり」づくりを住民が主体となって行っていくものです。

この日は、つくし子供会の子どもたちが「みろくじ農学校」の皆さんが丹精込めて手入れをしてきた農園で、さつまいもや里芋、大根など野菜の収穫を体験しました。子どもたちは歓声を上げながら土にまみれ、大きくなったさつまいもなどを掘り出しました。また、うどん作り名人・熊澤さん指導の手打ちうどん体験教室や農園で採れた野菜を使った芋煮、野菜即売会、自治会活動を紹介したフォトコーナー、寄贈子保存会の協力による祭囃子演奏体験コーナーなど大人から子どもまで楽しめるコーナーが設けられ、会場は地域の皆さんのにぎやかな声に包まれていました。

また、昨年から始まった農園活動「みろくじ農学校」への参加者への卒業証書、感謝状の授与式が行われました。土地の開墾に始まり、豊かな土壌づくり、草取り、季節に合わせた農作物の栽培など、農園活動を軌道に乗せるために力を注いできた皆さんに温かな拍手が贈られました。地域づくりの良い見本として、その輪が広がっていくと良いですね。



## 広がる！地域づくりの輪

町では、住民間・世代間の交流を図り、人と人とのつながりを深めていくことを目的とする「小地域福祉活動」のサポートを行っています。また、地域や学校との連携による交流も盛んになっています。地域に広がる活動の様子についてお知らせします。  
【問合せ】企画財政課 ☎83-1222



## 学校へ行こう週間・子どもたちが寄祭囃子を披露

10月28日(土)、小学校で児童による寄祭囃子の演奏が行われました。これは、県下の公立幼・小・中学校で行う「学校へ行こう週間」の一環として、地元の伝統芸能である寄祭囃子を演奏会で披露したものです。寄祭囃子は、町の無形文化財でもある貴重な民俗芸能です。寄地区に代々継承され、現在15曲が伝え残されています。貴重な伝統を次世代へと受け継ぐため、この春から弥勒寺保存会では、子どもたちが祭囃子の指導を始め、子どもたちは月2回練習に取り組んできました。

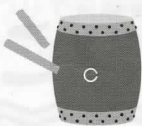

全校生徒、保護者の皆さんを前に、寄祭囃子保存会飯田会長から祭囃子の特徴や歴史についての説明があり、保存会員の皆さんの軽快なお囃子が演奏されました。その後、揃いの法被を着た子どもたちが舞台上がり、「ヒナアソビ」と「バカバヤシ」の曲を演奏しました。堂々とした演奏に、会場からは盛大な拍手が贈られ、体験の間では友達の演奏姿に魅了された多くの子どもたちが太鼓の演奏に挑戦していました。保存会では、今後多くの子どもたちに祭囃子に親しんでもらい、地域の伝統文化を伝えていくそうです。

# 12月4日 第58回 ~10日は「人権週間」

## 「人権週間」ってなあに？

「国際連合」は、昭和23年に行われた第3回総会で「世界人権宣言」を採択しました。(翌年の第5回総会で12月10日を「人権デー」と決めました)日本ではこれを受けて、昭和24年に12月4日から10日までの1週間を「人権週間」と定め、世界人権宣言の趣旨や重要性を広く訴えと共に、人権尊重思想の普及を図るため、啓発活動を行っています。

町では、月1回町民文化センターで人権擁護委員5名が交代で、差別や暴力、いじめ、セクハラなどの人権問題などの人権相談を受けています。

今年も人権週間に合わせ、下記の通り特設人権相談を開設します。また、当日は車での広報や街頭キャンペーンも実施します。悩みを抱えている方は、一人で抱えず気軽にご相談ください。

- 特設人権相談 5名の人権擁護委員が相談に対応します。  
日 時：12月7日(木) 13:30~15:00 (受付時間)  
場 所：町民文化センター 3階 第1会議室
- 定例人権相談  
日 時：毎月15日 (土・日・祝日の場合は繰り上げ) 10:00~11:30  
場 所：町民文化センター 1階 第2学習室

※どちらの相談も予約の必要はありません。  
【問合せ】保健福祉課 ☎83-1226

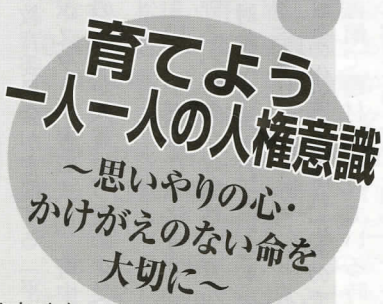

## ご存じですか「国民健康保険高額療養費貸付制度」

入院等により医療機関での支払い額が基準額を超過した場合、その超過額を支給する「国民健康保険高額療養費給付制度」がありますが、この制度は支給の決定までに数か月を要することから、この間の負担が大きくなることが予想されます。

そこで、決定までの間の負担を軽減するため、支給予定額の約9割を無利子にてお貸しする「国民健康保険高額療養費貸付制度」をご用意しております。なお、適用にはいくつかの条件がありますので、担当までご相談ください。

## 国民健康保険からお願い

今後ますます高齢化が進む中で、医療費の増加が予測されています。医療費の増加は皆様の負担が増えるだけでなく、国民皆保険制度の根幹を揺るがせかねない問題です。

暴飲暴食、運動不足は生活習慣病に繋がる恐れがあり、医療費の増加の要因となります。また、医療機関で処方される薬は、皆様と医師との掛け橋となります。必要以上の薬を要求すると再診までの時間が長くなり、適切な医療行為を受けられなくなる危険性がありますので、薬の過度な要求は控えましょう。(ジェネリック医薬品については、医師と相談することも大切です。)

病気にならないためには、まず予防が大切です。生活習慣の改善や医療機関で定期的に検診することは、病気を予防するきっかけとなり、医療費の削減に繋がります。

国民健康保険事業は皆様からお預かりする保険税を大切な財源として運営しており、保険税を滞納すると保険証が使えなくなるなどの不利益を受けるだけでなく、他の加入者にも迷惑が掛かります。保険税は、納期限までに必ず納めましょう。皆さん一人ひとりが保険制度についてのご理解とご協力いただくことが事業の健全な運営に繋がります。

【問合せ】町民環境課 ☎83-1225

※治療上の評価が確立し、特許も切れたため、より多くの人に安価で提供できる医薬品。

# 図書館 だより



## 今月の行事

開館時間 9:30~17:00  
 休館日 毎週月曜日、20日(水)  
 28日(木)~1月4日(木)  
 おはなし会 5日、12日、19日の火曜日  
 15:30~16:00、子どもコーナー  
 \*冬の特別おはなし会  
 22日(金) 14:00  
 寄出張所図書館 月~金曜日 13:30~16:00

## 新着図書

### 一般書

「風が強く吹いている」 三浦しをん  
 「都と京」 酒井順子  
 「鴨川ホルモー」 万城目学  
 「難儀でござる」 岩井三四二  
 「ふしぎの国の安兵衛」 荒木源  
 「ブラック・ダリアの真実」上・下 S・ホテル  
 「ブルー・ローズ」上・下 馳星周  
 「大相撲 大変」 松田忠徳  
 「ソニーインサイドストーリー」 立石泰則  
 「セカンドライフを考えたらこの一冊」 岡田良則

## 今月の1冊

### 「彼女のこんだて帖」

角田 光代著

料理の出てくる物語とレシピ  
 写真。角田さんの料理の腕もな  
 かなかだそうです。作ってみたく  
 なる献立の本です。

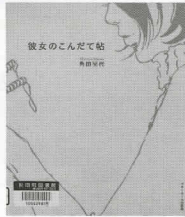

## 児童書

「海賊ジョリーの冒険」1・2 カイ・マイヤー  
 「ちいさなひつじフリスカ」 ロブ・ルイス  
 「多数決とジャンケン」 加藤良平  
 「デビルズ・ドリーム」 長谷川集平  
 「ミラクルクッキーめしあがれ！」 F・ダンバー  
 「日本全国鉄道旅行」 昭文社編  
 「しつれいですが魔女さんですか」 E・ホーン

## 今月の1冊

### 「うんてんするのはだあれ？」

レオ・ティマース著

色鮮やかな乗り物に乗  
 って、おでかけするのはだ  
 れ？クイズのように見な  
 ながら楽しめます。



※以上は新着350冊の抜粋です。1日から展示、  
 予約受付。9日から貸出。雑誌のリサイクルは2  
 日と16日にします。好評のため1人3冊まで(婦  
 人公論、文藝春秋、スタイルブック)



# 町体育協会が 創立50周年を 迎えました

昭和31年4月、スポーツの普及・振興と住民の健康保持・増進を目的として創立された町体育協会が、50周年を迎えました。当時の鍵和田福蔵町長が、青少年の健全な育成を図るためにスポーツ活動が重要であるとして働きかけ発足し、陸上、野球、卓球、民謡、柔道の5つの部から活動が始まったそうです。現在では、ソフトテニス、剣道、バレーボール、バスケットボール、スキー、サッカー、ソフトボール、バドミントン、ゴルフ、パワーリフティング、スポーツ少年団(松田キャスルズ、松田イレブンサッカークラブ)の16団体に増え、約500名の会員が日ごろから楽しくスポーツに取り組み、活発な活動を行っています。

11月18日(土)には、創立50周年を記念し、町民文化センターで記念式典と祝賀会が開かれました。式典では、町のスポーツ振興と発展に寄与された方や団体に、表彰状と感謝状が手渡され、これまでの功勞に対し会場に集まった皆さんから大きな拍手が贈られました。体育協会長からは、今後も住民の皆さんと一緒に、スポーツを通じて地域との触れ合いや健康維持・増進する役割を果たしていきたいとのあいさつがあり、祝賀会では一堂に会した会員同士、和やかな談笑が交わされていました。

## スポーツ大会結果

(敬称略)

かながわ夢フェスタ  
 柔道2006

日時 10月8日(日)  
 場所 横浜文化体育館  
 結果  
 ・小学5年男子B  
 5位 小宮 俊平

第23回湘南地区少年柔道大会

日時 10月15日(日)  
 結果  
 ・小学4年男子の部  
 敢闘賞 鈴木 翔  
 ・小学4年女子の部  
 敢闘賞 滝川 ひかり

3位 小学5年男子の部  
 小宮 駿平

・中学1年男子の部  
 敢闘賞 生田目 誠

・中学1年女子の部  
 敢闘賞 滝川 あかり

第27回子ども柔道南足柄大会

日時 10月22日(日)  
 結果  
 ・中学生60kg以下  
 3位 生田目 誠

第8回町民ソフトテニス大会

日時 10月22日(日)  
 場所 大井町山田総合  
 グラウンドテニスコート  
 参加者数 72名 12チーム

優勝 神山  
 準優勝 松中男子A  
 3位 仲町屋、松中男子C

第19回町民  
 グラウンドゴルフ大会

日時 10月29日(日)  
 場所 酒匂川町民親水広場  
 参加者数 59名 8チーム

結果  
 ・団体の部  
 優勝 沢 尻チーム  
 準優勝 町 屋チーム  
 " 宮 前チーム  
 ・個人の部  
 優勝 内藤成法(宮前)  
 準優勝 松下早一(宮前)  
 " 安藤 茂(宮前)  
 女子優勝 尾崎さち子(沢尻)

第31回子ども柔道山北大大会

日時 11月3日(金・祝)  
 場所 山北町体育館

女子優勝 尾崎さち子(沢尻)

優勝 内藤成法(宮前)  
 準優勝 松下早一(宮前)  
 " 安藤 茂(宮前)  
 女子優勝 尾崎さち子(沢尻)

第19回町民  
 グラウンドゴルフ大会

日時 10月29日(日)  
 場所 酒匂川町民親水広場  
 参加者数 59名 8チーム

結果  
 ・団体の部  
 優勝 沢 尻チーム  
 準優勝 町 屋チーム  
 " 宮 前チーム  
 ・個人の部  
 優勝 内藤成法(宮前)  
 準優勝 松下早一(宮前)  
 " 安藤 茂(宮前)  
 女子優勝 尾崎さち子(沢尻)

第31回子ども柔道山北大大会

日時 11月3日(金・祝)  
 場所 山北町体育館

女子優勝 尾崎さち子(沢尻)

優勝 内藤成法(宮前)  
 準優勝 松下早一(宮前)  
 " 安藤 茂(宮前)  
 女子優勝 尾崎さち子(沢尻)

第19回町民  
 グラウンドゴルフ大会

日時 10月29日(日)  
 場所 酒匂川町民親水広場  
 参加者数 59名 8チーム

結果  
 ・団体の部  
 優勝 沢 尻チーム  
 準優勝 町 屋チーム  
 " 宮 前チーム  
 ・個人の部  
 優勝 内藤成法(宮前)  
 準優勝 松下早一(宮前)  
 " 安藤 茂(宮前)  
 女子優勝 尾崎さち子(沢尻)

第31回子ども柔道山北大大会

日時 11月3日(金・祝)  
 場所 山北町体育館

女子優勝 尾崎さち子(沢尻)

松田やっこさんシール会  
 おかげさまで10周年  
**10周年記念セール  
 第4弾!!**  
**「拡大800円セール」**  
 セール期間 12月11日(月)~17日(日)7日間限り  
 【問合せ】やっこさんシール会事務局 ☎83-4983

セール期間中、台紙全てにシールを貼った満貼台紙に下記の「800円お買い得シール」を貼ってお買い物をしていただくと、1冊につき800円(通常500円の60%増し)のお買い物ができます。この機会にお手持ちの満貼台紙をぜひご利用ください!

「800円お買い得シール」は、タウンニュース12/9号および以前に住所・氏名を記載した満貼台紙を利用された世帯にお送りするご案内ハガキにも付いています。

お買得シール 800円 12/11~17まで  
 お買得シール 800円 12/11~17まで

【主査級】  
 総務部庶務課主査兼参事付 柳澤一郎(総務部庶務課主査)  
 ※( )内は旧所属

【部長級】  
 行政改革担当参事 尾登孝明(総務部長)  
 総務部庶務課長兼コスモス館々長 田代清(議事事務局長)

【課長級】  
 町民福祉部保健福祉課長兼健康福祉センター所長 府川光正(総務部庶務課長兼コスモス館々長)  
 議事事務局長 井上栄一(町民福祉部保健福祉課長兼健康福祉センター所長)

【お詫びと訂正】  
 広報まつだ11月号カメラレポート掲載の茶道裏千家淡交会小田原支部幹事長は、正しくは乙部宗玉さんでした。訂正しお詫び致します。

平成十八年十月一日付け町職員人事異動 (敬称略)

結果  
 ・中学生個人戦60kg以下級の部  
 優勝 瀬戸了司  
 ・中学生個人戦60kg以上級の部  
 3位 中村一成

結果  
 ・中学生団体の部  
 準優勝 先鋒  
 中堅 石川貴大  
 大将 小川貴弘  
 石川智大

# 西平畑公園の催し物

休園日 26~31日  
開園時間 9:00~16:00

ハーブ館工房 暮楽花人 (予約制) ※休館日 26~31日  
☎ 85-1177・FAX 85-1176 開館時間 10:00~16:00

①ドライフラワー教室:お正月飾り (休館日、各教室開催日を除く毎日) 開催時間 各教室共10時~

黒竹をベースに、シャクヤクのドライフラワーなどお正月の花をアレンジします。限定30セット終了後は花材が変更になることがあります。

費用 3,500円(税込)

②花粉症・インフルエンザ対策(毎週火曜日)

費用 2,500円(税込)

③ラタン教室:ラタンでクリスマスリース(3日)

費用 3,000円(税込)

④陶芸教室:陶のおひなさま(16日)

費用 3,200円(税込)



自然館 ※休館日 4、11、18、25~31日 ☎・FAX 82-7345

日	曜	催し物	時間
16	土	◆第79回 ミニたんけん日 「浮沈子を作って遊ぶ」 会場 自然館 対象 小・中学生・一般 申込み 12月13日(水)まで、自然館(☎82-7345)へ 参加者氏名・人数・電話番号をお知らせください。 持ち物 500ccの炭酸ソーダ系のペットボトルを1~2本ご持参ください。	9:30~11:30

## ○今月の自然 ~魚の冬眠~

クマヤカエル、ヘビなどの冬眠はよく聞くでしょうが、実は魚も冬眠するそうです。ドジョウは水の干上がった田んぼの土の中で、ヒゴイなどは池の隅の底でエサも取らず、春、水温が上昇するまで静かにしているそうです。海の魚のカサゴ、メバル、ベラなどは、海底の砂の中で新緑のころまで眠るそうです。

子どもの館 ※休館日 4、11、18、25~31日 ☎・FAX 82-9869

日	曜	催し物	時間	参加
3	日	手づくり広場 らくらくクッキング「どらやき」 ~ドラえもんも大好きなどらやきが簡単に作れます。 指導:小澤敬子さん 材料費:100円	10:00 ~ 12:00	申込み 15人
10	日	第159回たぐらが劇場「年わすれ」 ☆年の瀬クイズ ☆わらのリース作り~飾り付けでクリスマス用にもお正月用にもなります。 申込み:15人	13:30 ~ 14:30	自由
23	土・祝	手づくり広場「ミニ門松」 ~手作りの門松で新年を迎えましょう。 指導:井澤 善一郎さん 材料費:500円	10:00 ~ 12:00	申込み 20人 (家族づ)

☆展示コーナー 折り紙コーナー「にじいろのユニット」  
制作:小澤 進さん

# 町民文化センター大ホール催し物

11月1日現在 ☎83-7021

日	曜	催し物	開演	入場料	主催者等
2	土	コーロ・しるふれい 第2回定期演奏会	14:00	500円	コーロ・しるふれい 82-0086
3	日	ハーモニカ・コンサート in まつだ	14:00	1,000円	あつぎハーモニカ協会 0463-87-2350
9	土	ヤマハ英語教室発表会	両日とも 9:45	自由	大村楽器 23-1638
10	日				
17	日	マジェスティウィンドシンフォニー 第6回定期演奏会	14:00	自由	マジェスティウィンドシンフォニー 090-4016-0239

※内容・入場券等は、主催者に直接お問い合わせください。  
※主催者の都合により、内容が変更される場合がありますのでご了承ください。なお、来館には公共交通機関をご利用ください。  
※今月の休館日は、4、11、18、25、29~31日です。  
なお、20日は館内電気点検及び消毒のため、29~1月3日は年末年始のため、全日全館休館となります。

## 松田きらきらフェスタ

16万球の温かな光が町を包み込む...

松田山から街中までをイルミネーションで彩る「松田きらきらフェスタ」が始まります。松田山南面からの素晴らしい眺望と夜景を生かし、町の活性化につなげようと、町、松田町商工振興会、松田町観光協会、住民の皆さん等が連携し、始まったこの事業も、今年ではや4年目を迎えます。電飾の飾り付けには、スポーツ少年団の子どもたちにもボランティアとして協力いただきました。

町の冬の風物詩「松田きらきらフェスタ」に、皆さんもぜひ足をお運びください。

★期 間 12月1日(金)~25日(月) ※雨天中止  
★点灯時間 17:00~21:00(金~日のみ22:00まで)  
23日(土) 23:00まで  
★場 所 西平畑公園(ハーブ館、散策路など)、商店街など  
★そ の 他 ・ハーブ館売店 10:00~21:00  
・レストラン \*期間限定新メニューもお楽しみに!  
月~木 17:00~21:00(オーダーストップ20:30)  
金~日 10:00~22:00(オーダーストップ21:30)  
・駐車場 17:00~ 1台 300円  
【問合せ】松田山ハーブ館 ☎85-1177

## 人口と世帯数

11月1日現在( )内は前月比

人 口	12,177人(-37)
男	5,987人(-18)
女	6,190人(-19)
世 帯	4,496世帯(-8)

※左記の人口と世帯数は平成17年国勢調査の結果を基礎としています。この数値に、月ごとの届出(法律で定められたもの)数を加減し、算定しています。

## 戸籍の窓

10月16日から11月15日まで受け付けた方  
※掲載承諾者のみ(敬称略)

### お誕生おめでとう

赤ちゃん	保護者	地 区
杉山 美龍	早人	茶 屋
荻野 光琉	康晃	沢 尻
山崎 蛍	丞	町 屋
飛田 智哉	俊之	店屋場

### お悔やみ申し上げます

氏 名	年 齢	地 区
綾部 卓雄	78歳	新松田
高橋 良雄	83歳	虫沢田代
中島 キヨ	75歳	仲 町
川那辺 實	88歳	沢 尻
矢野 キミ	84歳	城 山
狩野 昭記	79歳	神 山
井上 英雄	78歳	虫沢田代
安藤タミ子	93歳	萱 沼
田代喜久代	88歳	城 山

## 相談(◆は受付時間)

法 律  
7日(木)、1月18日(木)  
9:15~11:15 役場会議室  
<事前予約制>※先着6名まで  
【申込先】庶務課 ☎83-1221

人権・行政  
◆15日(金) 10:00~11:30  
町民文化センター

## 保健(時間は受付時間)

・すくすく育児相談  
5日(火) 9:30~10:30  
保健センター

・3~4か月児健康診査  
BCG接種  
13日(水) 13:00~13:15  
保健センター

・3歳児健康診査  
20日(水) 12:50~13:15  
保健センター

## 納税

固定資産税(3期)  
12月25日(月)

国民健康保険税(8期)  
12月28日(木)

介護保険料(6期)  
12月25日(月)

〔問 〕 資産税班 ☎83-1224  
合 国保年金班 ☎83-1225  
せ 介護・障害班 ☎83-1226

※税金等のお支払いは、便利な口座振替をご利用ください。

## 水道修理当番表

日	業者名	電 話
1~6	(有)渋谷管工	☎89-2528
7~13	(有)筆屋商店	☎83-0100
14~20	(有)松田設備工業	☎82-0609
21~27	(有)加賀設備工業	☎82-4991
28	株熊沢工務店	☎34-2511
29	(有)渋谷管工	☎89-2528
30	(有)筆屋商店	☎83-0100
31	(有)松田設備工業	☎82-0609