

人口と世帯数	平成8.11.1現在
人口	13,235人 (前月比+11)
男	6,482人 (前月比+7)
女	6,753人 (前月比+4)
世帯	4,297世帯 (前月比+5)

## 下水道 広げて守ろう 水の星

# 公共下水道事業認可区域の拡大



**早期接続にご協力を**

公共下水道事業は都市計画の一環として自然環境を保持、清潔で快適な生活環境をつくるために推進している事業の一つです。

私たちが毎日何気なく使っている水も、限りある資源として使わなくてはなりません。この水を利用して以上、私たちの責任できれいにしてから川や海に戻す義務があります。一般的に川の汚れの原因は、80%が家庭雑排水だとされています。

**建設省の認可事業**

昭和56年から着手した公共下水道事業は、今年で16年目を迎えました。これまでの認可区域である15.6ヘクタールのうち、概ね82%にあたる12.8ヘクタールの整備済みになっています。

さらに今年には河南沢から定光沢までの16ヘクタールと、湯の沢団地の9ヘクタールの合計25ヘクタールが、新たに認可区域として拡大されました。この区域の整備は平成12年度完成を目標に実施していきます。

**早期接続にご協力を**

町の下水道工事が終了後、各家庭・事業所などは遅滞なく接続しなければならぬことが、法律で義務づけられています。本町では皆様のご理解とご協力により、供用開始区域内の接続率は71.5%となっています。

(平成8年11月1日現在) 接続率100%を達成するためにも、未接続の方の1日も早い接続工事をお願いします。なお、工事は町が指定する排水設備責任技術者がいる下の表の業者が行いますので、直接ご連絡ください。



**受益者負担金**

下水道が整備されることにより生活環境が改善され、土

**ルールを守って快適に**

下水管と終末処理場の保護のため、家庭では次の点に注意しましょう。

- 排水口に油や野菜くず、布きれ、ビニール類を流さない。
- マンホールや汚水ますに、ごみや土砂を捨てない。
- トイレではトイレットペーパー以外のものを流さない。
- 下水に薬品、アルコール、ガソリン類を流さない。
- 雨どいを下水につながない。

快適な生活のため、また「水の星、地球」を守るため、公共下水道事業をさらに進めていきます。

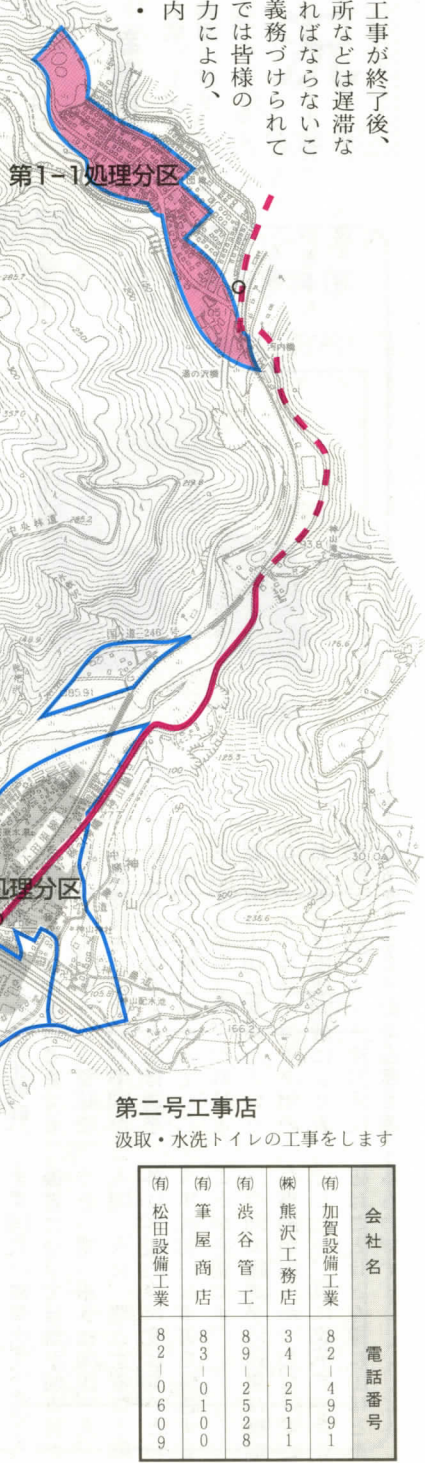

### 公共下水道計画図

凡例	
<span style="display:inline-block; width:15px; height:10px; background-color: #f08080; border: 1px solid black;"></span>	新規認可区域
<span style="display:inline-block; width:15px; height:10px; border: 2px solid blue;"></span>	処理区境界
<span style="display:inline-block; width:15px; height:10px; background-color: #cccccc; border: 1px solid black;"></span>	供用開始区域
<span style="display:inline-block; width:15px; height:10px; border-bottom: 2px solid red;"></span>	流域下水道幹線

**第一号工事店**  
水洗トイレの工事をします

南岡部組	南門屋建設	南アキ建設	南山崎土木	㈱鈴木土木工業	南足柄工務店	南加藤工務店	大東工業㈱	㈱新星建設	南遠藤組	南内藤建設	㈱太陽建設	会社名	電話番号
8210771	8316304	8310203	8311869	8213513	8312400	8315051	8310116	8512222	8214504	8211815	8312040		

**第二号工事店**  
汲取・水洗トイレの工事をします

南松田設備工業	南筆屋商店	南波谷管工	㈱熊沢工務店	南加賀設備工業	会社名	電話番号
8210609	8310100	8912528	3412511	8214991		

# 無事故で明るい新年を

師走、慌ただしい年の瀬を迎えます。今年も12月11日から20日まで、全国一斉に年末の交通事故防止運動が展開されます。

去る6月に、各行政区の自主的な活動により『交通安全は地域から』をモットーに、711世帯、1994名の皆さんから交通安全ファミリー宣言が寄せられました。既にお伝えしたとおり、この宣言文(標語等)が6月20日、区長連絡協議会長より、町長と松田警察署長にそれぞれ手渡されました。町内から悲惨な交通事故を撲滅し、行政と住民総ぐるみで交通安全を推進しようとの宣言されたものです。今回その中でも特に『ユニークなもの』『アピール性のあるもの』を原文のまま掲載しました。

年末年始に向け忙しい時期ですが、もう一度交通安全について家庭や職場で話し合い、無事故で新しい年が迎えられるよう過ごしましょう。

あの角 あの人 あの車 いつでも止まれるスピードで  
私は心が沈んでいる時 あせる時ほど安全に気をつけます  
事故の恐れを心に刻み 笑顔で暮らそう注意して  
僕は自転車に乗っている時は一列ではしります  
車からおりたらママと手をつなぎます  
ゆとりある出勤します 事故はゼロ  
待つ心 ゆずる気持ちが無事の道  
通学路 よそ見しないで歩くよ  
若年者 はやる気持ちが命断つ  
毎日の言葉がけより大人の実践  
車を凶器にしないでよ  
そのスピード アクセル軽いが命は重い  
安全はすべてに優先あとはなし  
ハンドルをにぎる手に父母の顔  
交通事故 一人の事故は家族の不幸  
朝ねぼう いそいで走れば車にあたる  
こら駄目よ 飲んだら乗るなと母の声  
運転は むりせずゆかえめゆずりあい  
お父さん 飲んだら連絡下さいよ  
飲んだ時は むかえをたのむよお母さん  
急ぐ気持ちは誰もが同じ 信号1回待つゆとり  
今日も無事故でうれしい家族 事故って喜ぶ死神一家



## 「交通安全母の会」 県警本部長表彰

11月7日、横浜の県立音楽堂で神奈川県交通安全功労者表彰式が開催され、松田町交通安全母の会(会長田代マサ子氏)が、神奈川県警察本部長表彰を受けました。

これは、同会が昭和44年に発足以来、松田町交通指導隊と連携して町民の交通安全意識の高揚に大きな貢献をしていることが認められたものです。特に今年度は、本町が高齢者の交通安全モデル地区に指定されたため、高齢者の家庭訪問などを実施しています。今後の益々の活躍が期待されます。

**松田都市計画市街化区域及び市街化調整区域の変更(案)に係る法定縦覧**を次のとおり行います。意見書用紙が役場に備えてありますので、ご意見等がある方は記入して提出してください。

なお、町では「市街化区域及び市街化調整区域の区域区分」の変更の予定はありません。

**期間** 12月10日(火)～24日(火)午前8時30分～午後5時  
\*但し、土曜日、日曜日及び祝日は除きます。

**場所** 町都市整備課 計画係 ☎84-1333  
県都市部都市計画課 ☎045-201-1111(内線)6353~5

# 町立幼稚園の園児募集

来年4月に入園を希望する幼児を次のとおり募集します。  
※27区は、松田地区に含まれます。

### 【対象児】

1年保育(5歳児)	平成3年4月2日～4年4月1日生
2年保育(4歳児)	平成4年4月2日～5年4月1日生
3年保育(3歳児)	平成5年4月2日～6年4月1日生

※3年保育は、松田地区のみ受け付けます。

**【入園説明会】** 就園するにあたり、保護者の皆さんに幼稚園について理解していただくために行います。幼児の同伴は必要ありません。入園願書をお渡します。

当日都合がつかない方は、後日教育委員会へお越しください。

地区	日 時	場 所
松田地区	5日(木)・午前10時	町民文化センター展示ホール
寄地区	3日(火)・午前10時	寄幼稚園

**【入園受付】** 幼児を同伴してください。

地区	日 時	場 所
松田地区	11日(木)午前9時30分～12時	町民文化センター
	12日(木)午前9時30分～12時	展示ホール
寄地区	9日(月)午前9時30分～12時	寄幼稚園

**【保育時間】** 4月～5月中旬の保育時間は、午前9時～11時。

年 齢	保育時間
3 歳 児	午前9時～午後1時
4・5歳児	午前9時～午後2時



問合せ先 教育委員会教育課学校教育係 ☎83-7023

## 図書館 だより

### 今月の行事

冬の特別おはなし会 20日(金)午後2時～3時  
展示ホール 小学校低学年まで  
映画会 8日(日)宮沢賢治原作のアニメ映画「風の又三郎」ほか3本を上映します  
午前9時30分～12時 展示ホール  
移動図書館 11日(雨)雨天の場合は翌日  
休館日 毎週月曜日のほか、3日(火)、6日(金)、19日(木)、23日(月)、24日(火)、28日(土)～1月4日  
\* 休館日の図書の返却はブックポストをご利用ください。

### 新着図書

一般書 「霍去病」上・下 塚本青史、「新解さんの謎」赤瀬川原平、「異論武装」佐高信、「尊厳死を選んだ人びと」ヘルガ・クレー編、「沖繩が独立する日」なんくる組、「F落第生」鷺沢萌、「不思議なことがあるものだ」宇野千代、「食後は眠い」永倉万治、「日本の医療」池上直己



## 町長一日誌

平野 典二

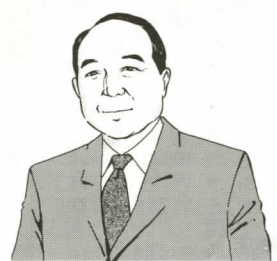

去る十月二十日、三年三か月ぶりの総選挙が行われました。久しぶりということ、史上初めての小選挙区比例代表並立制の導入にもかかわらず、投票率が全国的には六十%に届かず、松田町でも前回より五ポイントほど低下して六十四%という低調ぶりでした。参議院の選挙は通常選挙と呼ばれるので総選挙とは衆議院の選挙のことです。同じ国民に選ばれる国会議員であっても、衆議院議員のことを代議士と呼ぶのと同様、それだけ衆議院が重要であるということになります。それにもかかわらずこの投票率の低さは異常です。

## 総選挙

特に普通選挙権を獲得し民主主義を手に入れるまでに我が国だけでなく、世界の国々がどれだけの汗と血を流したかを考えただけでも棄権することは許されないとです。選挙がない国がどういう状態であるかは、北朝鮮、ミャンマーの例をみるまでもありません。そういう意味では急成長を遂げている中国が民主化されるかどうかは選挙の導入の有無にかかっていると言えるでしょう。それほど選挙権は大切なものだという事です。ニューヨーク州のある町では投票回数により表彰し、色別のカードを与えているそうです。町の役職を選

ぶときはこのカードを持っていくことが条件になるそうです。ベルギーでは棄権した人に罰金が科せられるとのこと。もともと私個人としては今回の小選挙区比例代表並立制に反対でした。小選挙区では独裁政党が出やすいこと、ドブ板選挙になり国会議員が国政に専念できないこと、極端に言えば市長と区別ができません。比例制に関しても参議院制と重複すること、特に小選挙区立候補者による重複立候補については、同じ小選挙区で上位の落選者が救われず、それより下位の落選者が当選したり、法定得票数に達しない人が当選したりする例が出ています。このことだけでも致命的な欠陥が証明されたわけですから、投票率の低下を防ぐためにも、また根本的には民主主義を守るためにも今回の制度は見直しすべきものではないでしょうか。その時には国会議員の定数の削減と一票の格差の是正をすべきです。前者は行政改革が今回の選挙の最大のテーマだったので、真剣に霞ヶ関の改革をやるためにはまず国会が機を正すべきです。後者については誰が何と言おうと一票の重さは国民一人、人間一人に一票とすること以外に客観的な尺度はないという単純明白な事実を確認することが必要です。今回の総選挙の結果は極端な事例が出なかっただけ安心でしたが、真に改革すべきことはことほど左様に山ほどあるものです。

製造業のみなさん

工業統計調査にご協力を

毎年12月31日現在で、「製造業の国勢調査」ともいわれる工業統計調査がおこなわれます。年末年始のご多忙の折りですが、調査員が伺い調査票をお配りしますので、ご協力をお願いします。

なお、この調査は法律により、統計作成の目的以外には使用されませんので秘密は厳守されます。問合せ 企画課企画係 ☎83-1222



教育委員会表彰

町では、教育、文化並びに学術に貢献があった方々を表彰し、教育の振興と発展に寄与することを目的に、松田町教育委員会表彰規則を設けています。今年度は次の10人の方々が表彰されました。

- (敬称略)
前寄小学校長 小野 仁
前青少年指導員 山本孝良
青木 國利
松田町婦人会 鍵和田洋子
内藤 恵美子
松田子ども会連絡協議会 中村 泰子
内藤 留男
寄地区子ども会連絡協議会 波谷 充
松田町郷土文化財研究会 栗原 寿

ティーボール 関東大会で優勝

町体育協会でもニュースポーツとして取り上げているティーボール。そのティーボールの第3回関東オープン大会が11月10日、千葉マリンスタジアムで開催されました。この大会に神奈川県からは松田キャッスルズが招待され、小学生の部と親子の部で見事優勝を果たしました。



日本学生科学賞 特別賞

先ごろ県科学教育振興委員会は主催による、第40回日本学生科学賞県作品展が開催されました。中央審査に進む特別賞9点のひとつ、神奈川県立青少年センター館長賞を、寄中学2年の廣江梨沙さん(19区下)が「卵をゆでると鍋が黒くなるわけ」で、高校生の作品と並んで受賞しました。



図解 家庭の地震対策 最終回

ひと度大きな地震に襲われれば、住み慣れた我が家も一瞬にして凶器に変わってしまふというのを、阪神大震災は教えてくれました。自分の家の耐震度はどれくらいか、素人には判断できません。そこで、一般木造住宅の縁の下、壁、天井の3か所について、自分でできる家屋の健康診断のポイントを紹介しましょう。

「縁の下」縁の下のぞけるところがあれば、そこから見ます。①土台と柱がしっかり金具でとまっているか ②縁の下、またはコンクリートの部分に水(湿気)がたまっていないか ③土台や柱などが白アリにくわれていないか 「壁」各部屋のコーナーを見

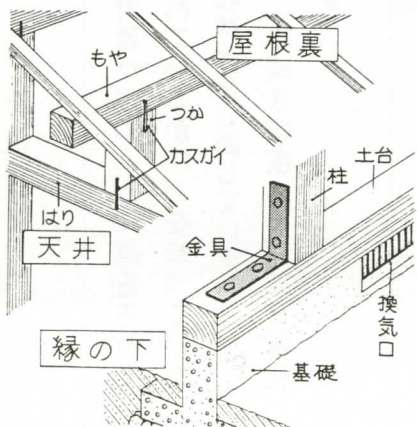

自分でできる 住まいの健康診断

①「はり」と「つか」、「つか」と「もや」にカスガイが打つてあるか②「はり」のボルトが貫通しているかどうか...一度確認してみてください。

文化財愛護ポスターコンクールで優秀賞

この度、神奈川県教育委員会主催による、第25回文化財愛護ポスターコンクールが実施されました。松田中学2年の水石武志さんと青木美和さんの作品が、そろって優秀賞を受賞しました。2人の作品は、今年5日(木)から15日(日)までの11日間、小田原市入生田にある「県立生命の星・地球博物館」に展示されます。



青木さん(15区) 題材は大名行列

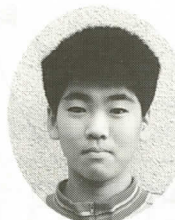

水石さん(17区) 題材は箱根細工

キウイで3度目の金賞

10月17日、県西地区からも14園が参加した、県キウイフルーツ園管理共進会が開催されました。昨年の6月号「まつだの人」

のコーナーで『キウイフルーツ名人』として紹介した飯山孝さん(14区西)が、平成3年と6年に続き3度目の県知事賞に輝きました。正に名人。

Table with 4 columns: 行政区画, ゴミの種類, 年末最終日, 年始開始日. It lists collection dates for various districts.

年末年始のゴミ収集日

- \* 12月31日(火)より1月3日(金)までゴミ収集は行いませんが、28日(土)と30日(月)のそれぞれ午前9時~11時までには、足柄東部清掃組合へ直接持ち込むことができます。申請書は27日(金)正午まで生活環境課、または寄出張所で行いますので、必ず認印をご持参ください。
\* 「古紙・ペットボトル類」及び「その他もえないゴミ」の収集日は松田町ゴミ収集カレンダーをご覧ください。
\* 1月分の粗大ゴミの申込期間は町内全域 1月6日(月)~14日(火)です。

入浴は風呂(不老)長寿に効果あり!?

健康コーナー

入浴は一日の疲れをとり、リラックスさせてくれます。温泉地の入浴と家庭での入浴は温泉成分含有の有無と環境の違いはありますが、身体に与える温浴効果は同じです。
1 温熱作用
体温に近い温度から41度以下までの温浴では、身体機能を鎮静させます。血圧の変動も小さく、ストレスを解消させ快眠を誘います。42度以上の高温浴では新陳代謝を促進し、身体機能を高めます。しかし、入浴前後の血圧の変動が大きく、高齢者や動脈硬化症の人は注意が必要です。
湯船に入る前には血圧の変動による不調を予防するために、十分なかり湯をしましょう。
2 浮力作用
アルキメデスの原理により、全身浴(肩までつかる)では体重が9分の1になり足腰にかかる体重が軽減され、腰痛などの痛みも軽減されます。
3 静水圧作用
全身浴では、腹囲が3から5センチも縮むほどの水圧がかかります。そのため内臓は圧迫され、肝臓や脾臓、筋肉の血液は心臓に強く戻され、これによって血液の循環が活発になり新陳代謝が促進されます。しかし、それだけ心臓や肺に負担がかかるので、高齢者や心肺機能の弱い人、高血圧の人には半身浴(肋骨の下までつかる)が良いでしょう。
4 温泉成分作用
温泉に含まれる成分は、表皮の蛋白、脂肪と結合して薄

役場の仕事Q&A 水道課 漏水の点検

いつもと同じ様に水を使っていたつもりでしたが、これまでに比べ、今回、異常なほど使用量が増えました。水道メーターが故障しているのではないのでしょうか?

A メーターが故障することとはめったにありません。宅地内での漏水が考えられますので、次の方法により自分でチェックしてみてください。すべての蛇口をしっかり締めて、水をまったく使っていない状態にします。にもかかわらず水道メーターのパイロットマークが回っていれば、宅地内どこかの水道管に亀裂が生じて水が漏れていると

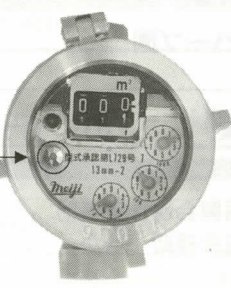

貴重な水を大切に

水道課 ☎83-12227

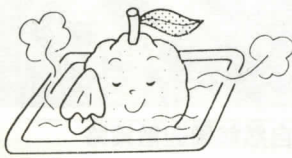

# 平成7年度決算状況

## 会計別決算状況

(単位：万円)

会計名	平成7年度		平成6年度		対前年度伸率(%)	
	歳入	歳出	歳入	歳出	歳入	歳出
一般会計	434,832	416,153	413,398	393,482	5.2	5.8
特別会計						
国民健康保険事業特別会計	63,118	61,071	67,458	63,753	△6.4	△4.2
国民健康保険診療所事業特別会計	6,515	5,327	6,315	5,717	3.2	△6.8
老人保健特別会計	73,952	73,041	69,612	69,363	6.2	5.3
上水道事業会計	23,853	21,343	27,200	23,533	△12.3	△9.3
萱沼簡易水道事業特別会計	250	141	238	119	5.0	18.5
虫沢簡易水道事業特別会計	211	195	13	11	1523.1	1672.7
寄中央簡易水道事業特別会計	4,285	3,725	3,449	2,472	24.2	50.7
下水道事業特別会計	62,486	58,009	68,717	64,054	△9.1	△9.4
小計	234,670	222,852	243,002	229,022	△3.4	△2.7
合計	669,502	639,005	656,400	622,504	2.0	2.7

## 財政公表

町では、町民の皆さんに町の財政がどのように運営されているか、税金がどのように使われているかなどを知っていただくため、毎年6月と12月に財政状況を公表しています。今回は、平成7年度の決算と、平成8年度の9月30日現在の予算執行状況をお知らせします。

## 一般会計内訳

### 歳入

町収入の主要財源である町税は、町民税と固定資産税が主で、これらが順調に伸びたため、17億8千273万円、前年度に比べ7.2%増となりました。また、国庫補助事業による国庫支出金の増収により、一般会計の歳入総額は、前年度に比べ5.2%の伸びを確保することができました。

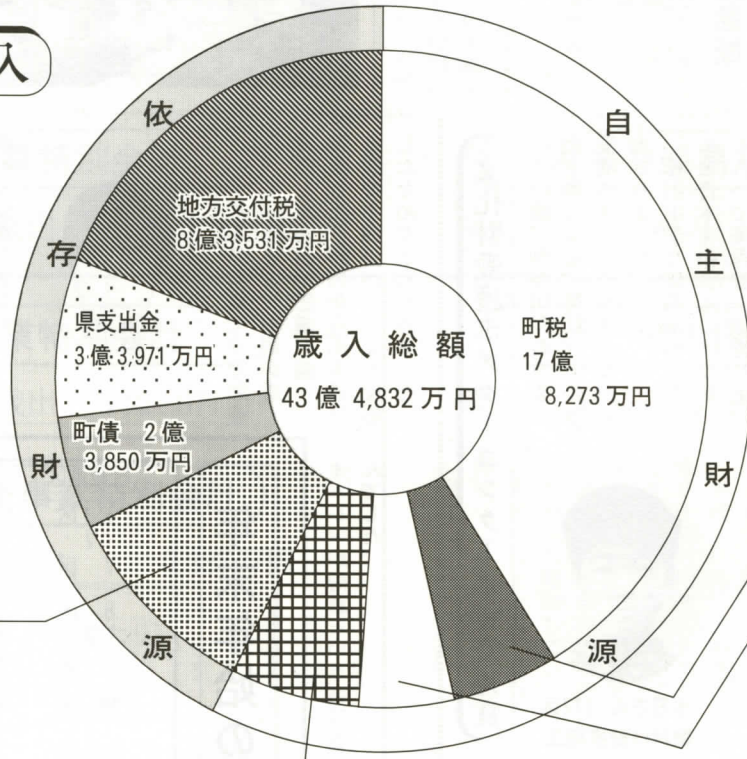

平成7年度の歳入歳出決算が、9月9日から行われた町定例議会において認定されました。一般会計と特別会計の決算総額は、歳入66億9千502万円、歳出63億9千500万円、歳入から歳出を引いた額は、3億497万円となり、翌年度へ繰越されました。

国庫支出金	13,376万円
ゴルフ場利用税交付金	10,068万円
地方譲与税	9,836万円
自動車取得税交付金	5,877万円
利子割交付金	3,949万円
交通安全対策特別交付金	405万円
特別地方消費税交付金	54万円

繰入金 2億3,132万円

繰越金 1億9,917万円

財産収入	9,281万円
使用料及び手数料	7,308万円
諸収入	6,858万円
分担金及び負担金	5,026万円
寄附金	120万円

### 歳出

地域個性形成事業6千415万円、農業公園整備事業1億1千114万円、町道25号線道路改良事業3千457万円、町立体育館整備事業6千43万円、健康福祉コミュニティセンター実施設計委託事業1千442万円などの投資的事業が主な歳出となっています。

#### (農林水産業費) 3億4,897万円

- ハーブ園整備工事
- 中開戸農道整備工事
- 大林農道改良工事
- 最明寺林道舗装工事
- 横道米山農道整備工事
- みやま運動広場整備工事
- 連絡道整備工事 ほか



侯渡沢観察路

#### (総務費) 8億8,357万円

- 庁舎ほか修繕
- 広報まつだ、おしらせ号の発行
- 地域個性形成事業
  - ・自然館周辺整備工事
  - ・散策路整備工事
- 町民文化センター管理運営
- 町営駐車場維持管理
- 庁舎建設基金積立金
- 町税、住民基本台帳、国民年金の電算業務
- 各種統計調査 ほか

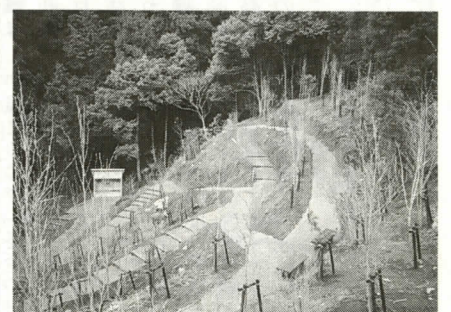

自然館周辺散策路

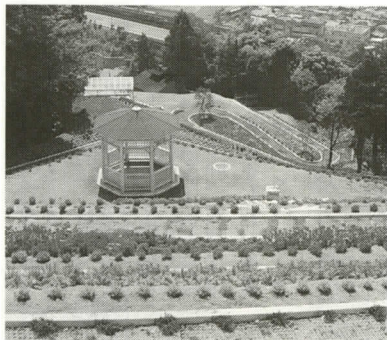

ハーブ園

#### (商工費) 3,510万円

- 町商工振興会運営費補助
- 町観光協会補助 ほか

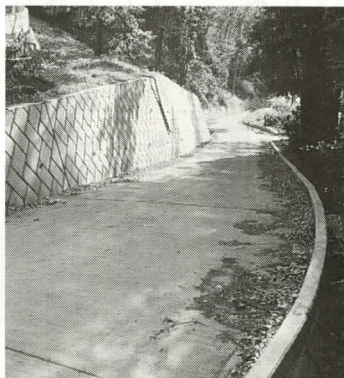

中開戸農道

#### (衛生費) 4億5,598万円

- 予防接種、各種検診事業
- 母子保健事業
- 花とみどりいっぱい事業
- ごみ収集運搬委託
- し尿処理委託料
- 足柄東部清掃組合負担金
- 足柄上衛生組合負担金 ほか

(消防費) 2億1,366万円

- 足柄上消防組合負担金
- 町消防団運営経費
- 防火水槽建設工事
- 消火栓工事
- ポンプ積載車購入 ほか



ポンプ積載車



町道寄11号線

(教育費) 7億3,324万円

- 幼稚園、小・中学校冷房設置工事
- 町立体育館整備工事
- 松中体育館防水、プール塗装工事
- 松小トイレ改修工事
- 寄中学校校舎増改築工事
- 寄、第一幼稚園園バス購入
- 給食費保護者負担軽減補助金
- 子どもの館からくり遊具購入
- 町体育協会補助金 ほか

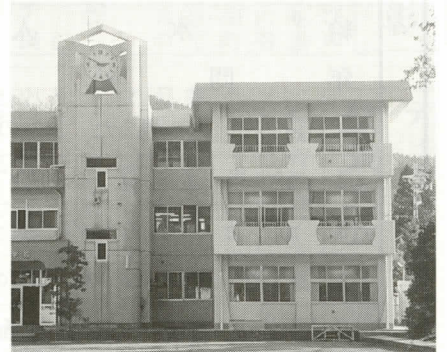

寄中学校校舎増改築

(土木費) 6億6,148万円

- 町道の新設、改良、補修等の事業
- 道路アメニティ整備事業
- 西平畑公園整備事業
- ふるさと鉄道車両購入
- 十文字橋落橋防止工事
- 町民親水広場整備工事
- 都市排水路整備工事 ほか

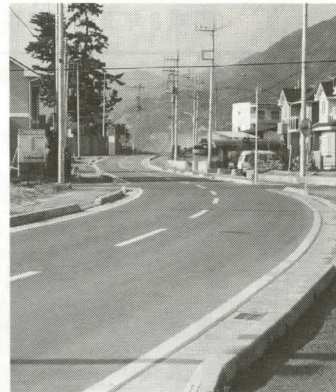

下原線道路



町民親水広場

(民生費) 4億2,902万円

- 健康福祉コミュニティセンター設計委託料
- 敬老会開催、敬老祝金支給
- 町社会福祉協議会補助金
- 老人保護措置費
- 身障関係措置費
- 障害児者地域作業所運営委託
- 重度障害者医療費扶助
- 在宅老人福祉対策
- 保育所措置委託料 ほか



町道3号線

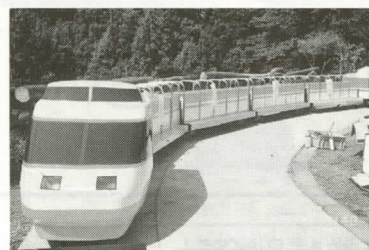

ふるさと鉄道(ロマンスカー)

(諸支出金) 1億253万円

- 町土地開発公社債務返済補助金及び利子補給

(議会費) 1億2,528万円

- 議会運営の経費
- 議会広報の発行 ほか

(公債費) 1億7,270万円

- 長期債元金及び利子の支払

平成8年度地方債及び財産の状況

(平成8年9月30日現在)

地方債の現在高

一般会計 (単位:千円)

借入先	現在高
大蔵省	704,886
郵政省	170,238
銀行等	100,000
共済等	204,596
公営企業金融公庫	158,017
県貸付金	114,175
合計	1,451,912

上水道事業会計 (単位:千円)

借入先	現在高
大蔵省	186,474
公営企業金融公庫	80,751
合計	267,225

下水道事業特別会計 (単位:千円)

借入先	現在高
大蔵省	1,415,418
郵政省	609,270
公営企業金融公庫	814,580
合計	2,839,268

町有財産の状況

行政財産 (単位:㎡)

区分	土地	建物	内訳
庁舎	3,772.39	1,342.33	庁舎、倉庫、車庫
学校	50,557.68	23,278.335	小学校2校、中学校2校、学校プール3か所、幼稚園3園
町営住宅	12,149.65	4,603.26	町営住宅154戸
公園	30,798.55	646.445	宮下・中丸児童公園、最明寺史跡公園、西平畑公園ほか
その他の施設	21,172.28	12,012.875	町民文化センター、町体育館、児童館、防災倉庫

普通財産 (単位:㎡)

区分	土地	建物	内訳
普通財産	8,601.64	67.07	寄字62番4,383-4ほか

山林・原野 (単位:㎡)

区分	土地	建物	内訳
山林	1,784,724	-	松田惣領立山3,032-1ほか

# 平成7年度特別会計決算内訳

## 上水道事業会計

○収益的収入及び支出

収入 1億5,806万円 支出 1億3,295万円

○資本的収入及び支出

収入 5,075万円 支出 8,046万円

上水道事業の概要 (平成8年3月31日現在)

給水世帯数	3,530世帯
給水人口	10,629人
年間給水量	1,844千m <sup>3</sup>
1日1人当たりの給水量	544ℓ
1m <sup>3</sup> 当たりの給水原価	80円
1m <sup>3</sup> 当たりの供給単価	88円
上水道送・配水管の総延長	36,615m
7年度の新設・布設替配水管延長	1,150m

## 下水道事業特別会計

歳入 6億2,486万円 歳出 5億8,009万円

下水道事業の概要 (平成8年3月31日現在)

下水道使用可能人口	7,664人
下水道使用人口	4,505人
年間処理量(有収水量)	735,434m <sup>3</sup>
下水道全体計画面積	220.0ha
下水道整備済面積	127.8ha

## 萱沼簡易水道事業特別会計

歳入 249万円 歳出 141万円

## 寄中央簡易水道事業特別会計

歳入 4,284万円 歳出 3,724万円

## 虫沢簡易水道事業特別会計

歳入 211万円 歳出 194万円

## 国民健康保険事業特別会計

歳入 6億3,118万円 歳出 6億1,071万円

## 国民健康保険診療所事業特別会計

歳入 6,515万円 歳出 5,327万円

国保被保険者の財政状況(1人当たり)

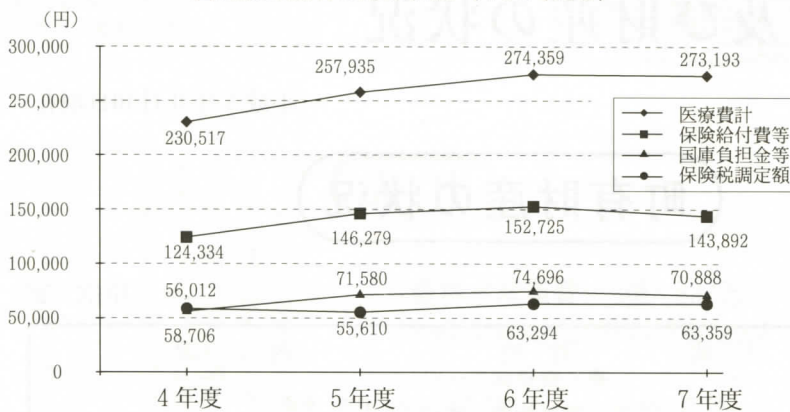

国保被保険者の医療費(1人当たり)

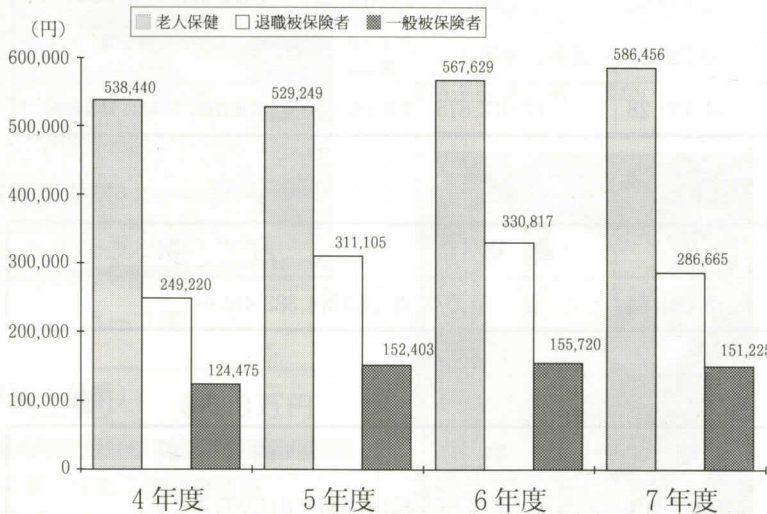

## 老人保健特別会計

歳入 7億3,952万円 歳出 7億3,041万円

**老人保健特別会計について**  
70歳以上(寝たきりの人は65歳以上)の医療費は、老人保健法のもとに運営されています。この財源は、各種健康保険の拠出金と国、県、町の負担金によってまかなわれています。  
平成7年度の医療費は、7億6千630万円であり、一人当たり1万2千622円となり、前年度より1・2%増と毎年増え続けています。高齢者の医療費は、これからも増加していくことは避けられません。普段から健康づくりや上手な受診心がけましょう。

老人保健一人当たりの医療費

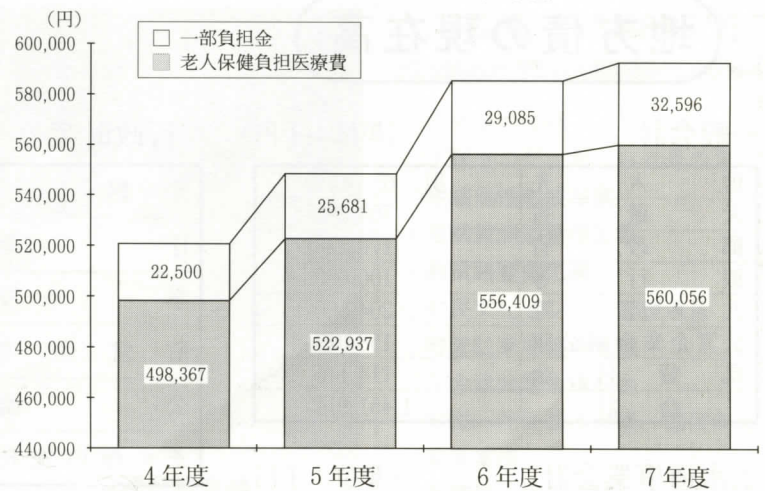

## 国民健康保険事業特別会計について

平成7年度松田町の国民健康保険被保険者が病気やけがをしたときにかかった医療費総額は、10億8千239万円で、被保険者一人当たり27万3千193円となります。平成7年度に1か月最高の医療費は、400万円以上の例もありました。  
国民健康保険は、みなさんの納める保険税と国庫金などでまかっています。  
一人ひとりが自分の健康と医療費に関心を持ち、国民健康保険が健全に運営されるよう医療費の節減にご協力をお願いいたします。

### 平成 8 年度各会計の予算収入支出

(平成 8 年 9 月 30 日 現在) (単位: 万円)

会 計 名	当初予算額	補正予算額	予算現額	収入済額	支出済額
一 般 会 計	430,000	7,276	437,276	195,705	164,342
国民健康保険事業特別会計	61,347	1,642	62,989	27,045	22,606
国民健康保険診療所事業特別会計	5,587	1,074	6,661	3,679	2,749
老人保健特別会計	80,030	412	80,442	36,875	35,810
上水道事業会計	24,958		24,958	7,833	5,274
萱沼簡易水道事業特別会計	205	38	243	241	31
虫沢簡易水道事業特別会計	466		466	16	1
寄中央簡易水道事業特別会計	3,574	459	4,033	1,127	221
下水道事業特別会計	58,065	976	59,041	16,642	15,042
計	664,232	11,877	676,109	289,163	246,076

### 基金の状況

(単位: 円)

区 分	平成 7 年度末残高	平成 8 年 9 月末現在高
松田町財政調整基金	814,510,010	816,760,690
松田町減債基金	115,060,493	115,325,914
松田町庁舎建設基金	350,111,084	350,977,070
松田町体育振興基金	5,000,000	5,000,000
松田町萱沼簡易水道事業運営基金	3,260,925	3,265,469
松田町国民健康保険財政調整基金	20,599,008	20,627,633
松田町寄中央簡易水道事業運営基金	14,133,356	14,163,927
松田町土地開発基金(現金)	73,466,508	71,654,668
合 計	1,396,141,384	1,397,775,371

# 平成 8 年度予算の執行状況

平成 8 年度の一般会計と特別会計を合わせた松田町の当初予算は、前年度より 7・8% 増の、66 億 4 千 232 万円でした。その後、補正予算を行いました。その結果、9 月末現在の収入は、予算額の 42・8% にあたる 28 億 9 千 163 万円を

収入し、支出では予算額の 36・4% にあたる 24 億 6 千 76 万円を支出しました。

以上のうち、一般会計では 9 月末現在の予算額は、43 億 7 千 276 万円となっています。上半期の収入済額をみると、予算額の 44・8% にあたる 19 億 5 千 705 万円を収入しました。

また、支出済額にあつては、予算額の 37・6% にあたる 16 億 4 千 342 万円を支出しています。

国民健康保険事業特別会計及び上水道事業会計など特別会計については、予算額 23 億 4 千 232 万円を計上しました。その後の補正予算を合わせると、算総額は、23 億 8 千 833 万円となっています。

一般会計、特別会計とも、投資的事業をはじめとする各種事業を順調に執行しています。

### 平成 8 年度上半期一般会計・特別会計予算執行状況

(平成 8 年 9 月 30 日 現在)

#### 一般会計 歳入

(単位: 万円)

科 目	予算現額	収入済額	収 入 率 %
町 税	172,171	97,436	56.6
地方交付税	75,383	53,608	71.1
繰入金	37,000	0	
県支出金	34,476	3,424	9.9
繰越金	18,680	18,680	100
交付金	16,518	6,908	41.8
国庫支出金	14,623	2,416	16.5
財産収入	4,234	4,017	94.9
使用料及び手数料	7,948	3,527	44.4
地方譲与税	7,300	2,817	38.6
諸収入	5,749	1,597	27.8
分担金及び負担金寄附金	3,724	1,275	34.2
町 債	39,470	0	
合 計	437,276	195,705	44.8

#### 一般会計 歳出

(単位: 万円)

科 目	予算現額	支出済額	執 行 率 %
議 会 費	13,013	6,335	48.7
総 務 費	72,415	27,101	37.4
民 生 費	74,932	28,871	38.5
衛 生 費	49,946	26,704	53.5
農 林 水 産 業 費	45,620	12,725	27.9
商 工 費	5,160	3,068	59.5
土 木 費	61,215	17,997	29.4
消 防 費	25,242	8,855	35.1
教 育 費	58,445	24,872	42.6
公 債 費	16,889	7,240	42.9
諸 支 出 金	8,728	574	6.6
予 備 費	5,671	0	
合 計	437,276	164,342	37.6

#### 特別会計 歳入

(単位: 万円)

科 目	予算現額	収入済額	収 入 率 %
国民健康保険事業特別会計	62,989	27,045	42.9
国民健康保険診療所事業特別会計	6,661	3,679	55.2
老人保健特別会計	80,442	36,875	45.8
上水道事業会計	24,958	7,833	31.4
萱沼簡易水道事業特別会計	243	241	99.2
虫沢簡易水道事業特別会計	466	16	3.43
寄中央簡易水道事業特別会計	4,033	1,127	27.9
下水道事業特別会計	59,041	16,642	28.2
合 計	238,833	93,458	39.1

#### 特別会計 歳出

(単位: 万円)

科 目	予算現額	支出済額	執 行 率 %
国民健康保険事業特別会計	62,989	22,606	35.9
国民健康保険診療所事業特別会計	6,661	2,749	41.3
老人保健特別会計	80,442	35,810	44.5
上水道事業会計	24,958	5,274	21.1
萱沼簡易水道事業特別会計	243	31	12.8
虫沢簡易水道事業特別会計	466	1	0.2
寄中央簡易水道事業特別会計	4,033	221	5.5
下水道事業特別会計	59,041	15,042	25.5
合 計	238,833	81,734	34.2

会社勤めをしながら趣味で絵を書いたり楽器を楽しんでいました。しかし、24歳のときふと考えました。人生このままではいられない。何をやっても上手くない。そんな時代。そこで出会ったガラス、クリスタルという素材にインパクトを受けました。24歳からでも猛勉強すれば30歳には何とか

**ガラスとの出会い**

創作活動の場を自然豊かな地へ求める方が増えています。ガラス工芸のため、昨年3月に寄へ移り住んだ吉本雅孝さんを紹介します。



まつだの

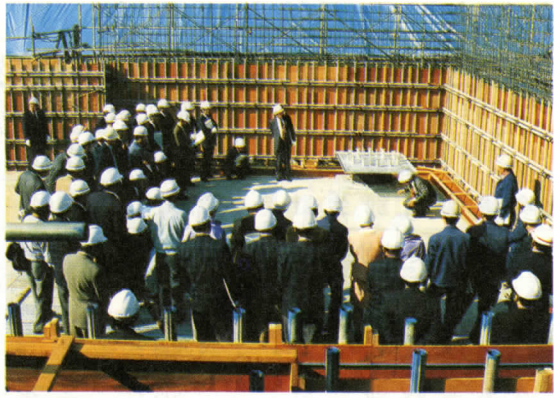

カメラレポート

11月19日、建設が始まったコミュニティセンターの免震構造の現地説明会が行われました。町職員のほか県や近隣市町村、建設関連業者、報道関係者など100人を超える見学者があり、関心の高さがうかがわれました。



寄中学校に授業用のパソコン10台を導入しました。これで松中・寄中、両校ともにパソコンがそろいました。

を聞き、入学のため貯金を始めました。そして1年後、第1期生15人の1人として入学することができました。この研究所は教授陣と設備が充実していることから、今では世界中の関係者から注目されていて、第1期卒業生として誇



吉本 雅孝 さん  
昭和39年8月29日生まれ  
小田原市酒匂出身 25区在住  
毎年開いている小田原での個展で、吉本さんの作品をご覧いただけます。おおよそ200点が展示され、購入することもできます。  
日時 12月18日～23日 10時～19時  
場所 飛鳥画廊 (小田原銀座通り)

**クリスタルの輝きに魅せられて**

独立できる、しかもライフワークとして挑戦する価値があると判断しました。それから都内のガラス教室に通うようになりました。そんな時、富山市が市立のガラス造形研究所を創立すること

が深夜に及ぶこともあるので近所への迷惑を考えると、この場所は最適だと思います。



橋本 拓実 くん  
神山52番地



橋本 祥汰 くん  
神山314番地

わが家の赤ちゃん

作活動をするうえでの時間の過ごし方、人との接し方を学びました。その影響もあって故郷にも近いこの寄へ工房を構えることになりました。自然の中で四季を感じながら生活することで、創作へのヒントも生まれます。また、作業

クリスタルは繊細な素材です。キズが付かないよう製作過程では細心の注意が必要で、よく、失敗した作品を譲って欲しいと言われます。しかし、納得できない作品が世に出してしまうことは、作家として大変不本意なことなのでお断わりし、処分しています。

**存在感のある作品作りを**

瓶・グラス・皿・ペーパーウェイトなどが中心です。生活空間に溶け込み、型にはまらない自然な形、自由な形を求めています。そして時間の流れに失われることのない存在感と輝きを持ち続けてくれる作品ができるように努力しています。

**水道修理当番表**

日	業者	電話
12/1・2・29 1/3	南波谷管工	89-2528
3~9・30 1/4~6	南筆屋商店	83-0100
10~16・31 1/7~	南松田設備工業 事務所 82-0609 自宅 83-6055	
17~23 1/1	南加賀設備工業	82-4991
24~28 1/2	南熊沢工務店 寄出張所 89-2013 本社 34-2511	

**保健センター**

12月3日(火) 午後1時30分	保健センター
12月10日(火) 午後1時30分	保健センター
12月17日(火) 午後1時30分	保健センター
12月24日(火) 午後1時30分	保健センター
12月31日(火) 午後1時30分	保健センター

**その他**  
粗大ゴミ収集  
申込は生活環境課

**お知らせ コーナー**

<b>相談</b>	心配ごと 5日(木) / 16日(月) / 25日(水) / 午前10時~12時 福祉館
<b>保健</b>	ツベルクリン反応検査 2日(月) / 1月6日(月) 午後1時~1時20分 保健センター
<b>法律</b>	9日(月) 午前9時30分~11時(受付) 町民文化センター
<b>相談</b>	心配ごと 5日(木) / 16日(月) / 25日(水) / 午前10時~12時 福祉館
<b>保健</b>	ツベルクリン反応検査追加 16日(月) 午後1時~1時10分 保健センター
<b>相談</b>	7か月児健康相談 17日(火) 午前9時~9時30分 足柄上保健所
<b>保健</b>	ツベルクリン判定・BCG接種追加 18日(水) 午後1時~1時20分 保健センター
<b>保健</b>	3歳児健康診断 19日(木) 午後1時~1時30分 保健センター

**戸籍の窓**

お誕生おめでとう	10月15日から11月15日まで受け付けた方
お悔やみ申し上げます	14区東

**12月 町民文化センター催し物**

日	曜	催し物	開演時間	入場方法	主催者
1	日	足柄吹奏楽愛好会 第11回定期演奏会	14:00~	自由	足柄吹奏楽愛好会 48-8152
7	土	町民文化センター自主事業 「イルカ」コンサート	18:30~	前売 3,500円 当日 4,000円	町民文化センター 83-7021
8	日	映画会 「学校II」	10:00~13:00~	大人 1,700円 学生 1,500円 小人 900円	よい本をひろめる会 0463-92-2016
11	水	立花学園高等学校芸術鑑賞会	10:00~13:30~	関係者	立花学園高等学校 83-1081
15	日	第62回あしがら子ども劇場例会 舞台劇「月夜のサンタマリア」	17:30~	関係者	あしがら子ども劇場 83-5587

※催し物の問い合わせは、直接主催者へお願いします。  
※駐車台数に制限がありますので、お車でのご利用はご遠慮願います。  
※都合により急遽変更になる場合もありますのでご了承ください。  
今年の休館日は、2、9、16、24、29、30、31日です。  
新年は5日(日)から開館します。

申込・問合せ ☎83-7021

**子どもの館ニュース**

日	曜	催し物	時間	入場方法
14	土	第39回たぐらが劇場 特集「いち」子どもの館の歳の市 指導：小沢進さん 折り紙・紙細工のワークショップ だるま・まゆ玉・宝船など	13:30~15:00	自由
22	日	伝承あそび道場 竹とんぼおじさんがやってくる 羽根つきほか	13:00~15:00	自由

※お山のポッポ鉄道は、12月16日から3月末日まで運休します。  
今月の休館日は、2、9、16、19、20、25、28~31日  
新年は4日(日)から開館します。

申込・問合せ ☎82-9869  
自然館 ☎82-7345

**俳句 やすらぎ**

戸主と書く晩年重し秋茄子  
青蜜柑南を向けば海光る  
語り行くリュウケツの鈴や菊明り  
霧の中咲きみだれたる菊の花  
結願の心安らぎ菊香る  
晩照を柿の浴びてる杣の庭  
木の実落つ馬頭観音耳立てり  
再会を約しつ拾ふ木の実かな

明石美子  
鈴木寿子  
山口安子  
内藤朝光  
矢崎清子  
尾登さわ子  
遠藤徳子  
遠藤キミ子