

人口と世帯数 平成9.3.1現在	
人口	13,272人 (前月比+6)
男	6,498人 (前月比+12)
女	6,774人 (前月比-6)
世帯	4,314世帯 (前月比+9)

平成9年度は総額66億円

経費節減緊縮型予算

3月21日まで開催された平成9年第1回松田町議会定例会において、平成9年度予算が議決されました。予算総額は、前年度に比べ0.7%少ない65億9840万円になりました。このうち一般会計は41億7000万円、8つの特別会計の合計は24億2840万円となりました。この予算の概要と主な事業についてお知らせします。

■2・3面に関連記事■

主要事業

- ①福祉事業
 - 前年度に続き健康福祉コミュニティセンターを整備
 - 〔予算額〕2億3千6百万円
 - 総事業費5億5千9百万円
 - 福祉巡回バスの導入
 - 〔予算額〕7百万円
 - 河内地区町営住宅の実施設計委託及び地質調査
 - 〔予算額〕1千万円
- ②農業環境整備事業
 - 体験実習館・ハーブ園の管理運営
 - 〔予算額〕5千2百万円
 - 農道整備事業
 - 〔予算額〕1億円
 - ③スポーツ施設整備事業
 - みやま運動広場夜間照明設置工事・町民親水公園整備工事
 - 〔予算額〕5千7百万円
 - ④水道整備事業
 - 町営水道配水池の改修・新設及び寄地区の簡易水道の統合と完全町営化

一般会計

歳入

歳入の41.3%を占める町税は、前年より0.4%増の17億2千万円。町税に次いで、財源の少ない地方自治体に国が交付する地方交付税が7億6千万円、基金からの繰入金が3億9千万円、借入金である町債2億7百万円、県の補助金である県支出金が2億8千3百万円の順となっています。

一般会計の財源は町税や財産収入、使用料及び手数料などの自主財源と、地方交付税や国、県などに頼る依存財源に分けられます。これを比較すると自主財源率は60.1%になります。

歳出

歳出は、健康福祉コミュニティセンター

特別会計

特別会計とは、特定の事業を行う場合にその歳入と歳出をほかの事業と分けて経理するもので、町には8つの特別会計があります。その総額は、24億2840万円です。前年度より3.4%、3927万円の増額となりました。

国民健康保険事業特別会計は、前年度並みの運営ができて見込まれます。

国民健康保険診療所事業特別会計は、患者の増加に伴う診療報酬の伸びによる収入が増えています。

老人保健特別会計は、対象者の増加に伴う伸びが見込まれます。

上下水道事業会計は、地震対策として老朽化した石綿管の布設替えや、配水池増築に伴う実施設計委託、災害時相互融通管の整備などを行います。

平成9年度 会計別予算

会計別	予算額(万円)	前年度対比(%)
一般会計	41,700	△3.0
特別会計	24,284	3.4
国民健康保険事業特別会計	6,147	0.2
国民健康保険診療所事業特別会計	728	30.4
老人保健特別会計	8,758	9.4
上下水道事業会計	2,398	△3.9
萱沼簡易水道事業特別会計	23	10.2
虫沢簡易水道事業特別会計	22	△52.4
寄中央簡易水道事業特別会計	444	24.3
下水道事業特別会計	5,764	△0.7
合計	65,984	△0.7

また、下水道事業の施工と併せた管渠の整備を進め、安定給水の確保に努めます。

寄地区の3つの町営簡易水道は、寄中央簡易水道を中心として、寄中央簡易水道を中心とした総務費が、6億7千5百万円(2.8%増)で全体の16.2%を占めています。以下、土木費、教育費、衛生費、農林水産業費、消費費の順となっています。

萱沼簡易水道では料金改定による使用料の伸びが見込まれます。虫沢簡易水道は平成8年度で各戸への水道メーター設置と加圧ポンプの整備が終了

また、下水道事業特別会計は、整備をさらに進めるとともに、下水道への接続奨励に努め、居住環境の向上を図ります。なお、今年度使用できる区域の合計面積は、約137haになります。

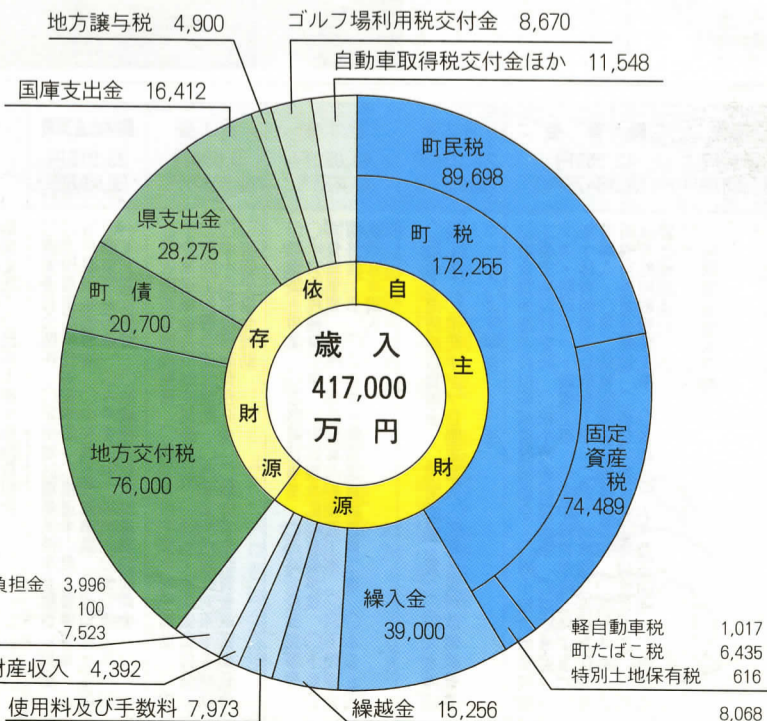
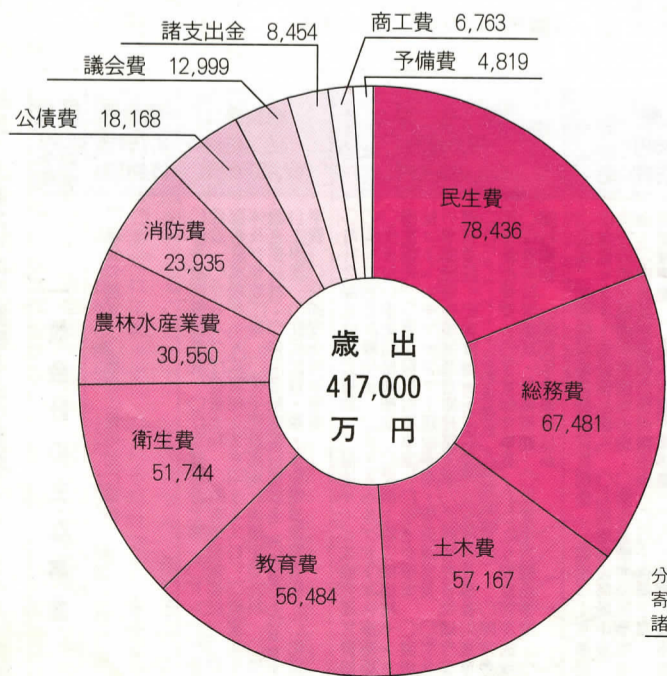

一般会計歳入・歳出の内訳

町長を囲んで

新年度主要事業を聞く

平成9年度の予算概要は一面で紹介したとおりです。その重点施策である①健康福祉コミュニティセンター②ハーブ園③スポーツ公園の整備事業をテーマに座談会を行いました。

ご出席いただいたのは、前松田町下原土地区画整理組合理事長の永山榮一さん、ハーブ園づくりのリーダーの1人高橋ゆり子さん、寄サッカークラブの山岸一治さんの3人です。

町長 議会で平成9年度予算が可決されました。その内容と施策についてはお手元の資料のとおりです。主なものとしては、健康福祉コミュニティセンター(以下、センター)



ながやま えいち さん 小田原市城山在住
 (株)信栄倉庫会長
 松田町下原土地区画整理組合長を務め、事業のまとめ役として尽力されました。また区画内に建設中の健康福祉コミュニティセンターの用地を寄付されました。

巡回バスが

「コミュニティセンター」へ



平野興二 町長

永山 私は今は小田原に住んでいますが、昔は松田町に住み砂利採取業でお世話になりました。これまで協力する機会がなかったのですが、土地区画整理でお世話になることもあり、環境がよいところな

ので、公の施設ができればと、思っていました。福祉のために役立てていただければと思っていたところ、素晴らしい施設ができるので、大変期待しています。

ところで、浴場を中心とする利用者がいると思われませんが、利用料をいただいて、その収益を年間の管理費の一部に充てたいと考えているので、国の融資制度の関係で、当面は入浴客からタオル、浴衣の貸出し料を実費でいただく方法にしたいと思っています。

永山 日によってはかなり混雑し、利用者に迷惑が掛かりませんか。

町長 確かに混雑が予想されますが、時間や曜日で制限すれば整理できると思います。山岸 秦野市では、市営プー

ルを利用する子どもたちのために学校で証明書発行し、それを提示することで料金が安くなるようにしています。

町長 身障者や高齢者は貸出しを無料にするとか、いろいろなやり方があるでしょう。また、町民の方の利便を図るためにバスを借り上げて巡回バスを走らせるつもりです。現在の福祉館の機能はセンターに吸収されますので、後の利用方法としてバスの待合所とすることも考えています。

永山 駐車場の問題ないですか、周辺の道路の舗装はいくつごろになりますか。

町長 今年の予算で計上しましたので、すぐに行いたいと思います。

高橋 このセンターは災害などのとき、防災センターとしての役割を果たすそうですが、どのようなものですか。

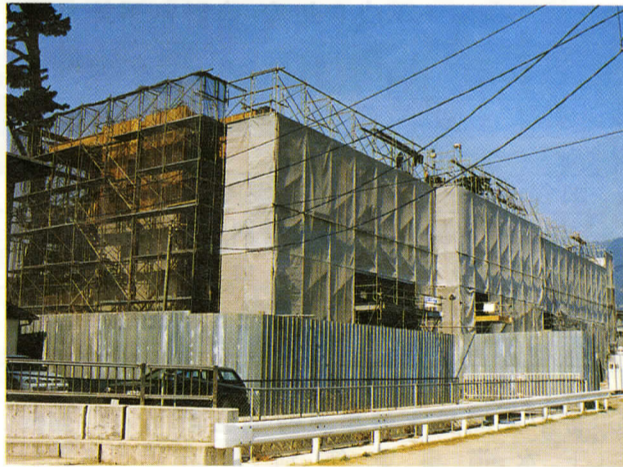

センターは昨年11月に免震装置を設置し、防護ネットの中では3階までの本体工事が終了。現在は最上階である4階部分に取りかかっています。

町長 センターは地震の揺れを吸収する免震構造を取り入れたほか、太陽光発電、井戸水の利用など、有事の際には防災センター及び社会的弱者の避難所としての機能を持ちます。

町長 広い河原に隣接していることで、仮設テントを設置することなどにより、多くの被災者の方に対応できると思います。

ハーブを50数種類 13000本以上

町長 現在、ハーブ園の作業状況はどのようになっていますか。

高橋 全員で20人前後います。が、7、8人ずつ週2、3回作業しています。3月上旬まではハーブが眠っている状態です。下旬から腐葉土や堆肥を入れたり、種まきなどの作業が始まりました。

永山 ハーブは「香り草」と言われますが、心と体の「いやし草」とも言われています。ハーブは畑の虫除けにもなりますし、育てること自体が健康に良い影響を与えます。マンネリ化した料理の隠し味としても最適です。肉や魚に添えて焼くととても良い風味が付き

ます。

町長 センターでも扱っていただくとうれしいですね。

町長 高齢者に作業していただくいたり、浴場では月ごとに種類を変えてハーブ湯にしてもいいですね。

永山 何種類くらいのハーブがあるんですか。

高橋 50数種類、13000本くらいあります。寒い日にはハーブたちが元気にしているか心配になります。

町長 あそこはハーブを育てる場所として適しているようですね。

高橋 自宅でだめだったものでも、ハーブ園では育ちまし

諸支出金	公債費	教育費	消防費	土木費	商工費	農林水産業費	衛生費	民生費	総務費	議会費	区分
6,370円 (8,454万円)	13,689円 (18,168万円)	42,559円 (56,484万円)	18,034円 (23,935万円)	43,073円 (57,167万円)	5,096円 (6,763万円)	23,018円 (30,550万円)	38,988円 (51,744万円)	59,099円 (78,436万円)	50,845円 (67,481万円)	9,794円 (12,999万円)	()内は予算額
<p>○町土地開発公社債務返済補助及び利子補給</p> <p>○長期債元金及び利子</p> <p>○給食費保護者負担軽減措置補助金 ○寄小校舎耐震補強工事実施設計委託 ○松小校舎耐震診断 ○寄中校庭フェンス・防球ネット設置工事 ○寄中体育館床改修工事 ○松中体育館遊具取替工事 ○第一幼稚園園舎消毒保管庫等購入 ○第二幼稚園園舎耐震診断委託 ○国民体育大会町実行委員会補助 ○酒匂川親水広場維持管理委託 ○町体育館屋根塗装工事 ○各種スポーツ教室開催 ○町体育協会補助はか</p> <p>○議会費 ○議会広報の発行はか</p> <p>○庁舎夜間警備委託 ○庁舎壁面清掃工事 ○プレハブ倉庫建設 ○プレハブ庁舎借上料 ○町有地測量委託 ○町営臨時駐車場ゲート式管理システムリース料 ○町営住宅解体及び整地工事 ○自治会制度移行補助金 ○町民文化センター調査委託 ○自治会制度移行補助金 ○町民文化センター自主事業 ○住民記録・税金電算業務委託 ○町長選挙費 ○交通安全対策事業</p> <p>○町社会福祉協議会補助 ○福祉サービス運営費補助 ○国保特別会計繰入金 ○ホームヘルプサービス事業委託 ○生きがい事業団振興補助 ○足柄上郡広域福祉センター事業委託 ○老人福祉対策事業 ○敬老会事業 ○健康福祉コミュニティセンター建設事業 ○管理運営費 ○生きがい事業団等作業室兼倉庫建築工事 ○障害児地域作業所運営委託 ○重度障害者医療費 ○障害者福祉対策事業(福祉タクシー・自動車燃料・補装具補助) ○障害者更生支援措置費 ○学童保育事業 ○ひとり親家庭等医療費生援措置費 ○児童手当関係事業 ○児童手当関係事業 ○保育所措置費 ○国民年金事業はか</p> <p>○広域二次病院群輪番制運営負担金 ○健康づくり事業 ○保健センター施設整備品購入 ○石綿管布設置繰入金 ○災害時相互融通整備繰入金 ○緊急遮断弁設置事業繰入金 ○寄簡易水道統合整備繰入金 ○母子保健事業 ○予防接種事業 ○老人保健対策事業 ○在宅訪問看護事業 ○みどりいっぱい事業 ○リサイクル活動団体奨励金 ○花とみどり園等設置補助金 ○廃棄物収集運搬委託 ○足柄上郡東部清掃組合負担金 ○合併処理浄化槽関係補助 ○し尿処理委託 ○足柄上衛生組合負担金</p> <p>○農業委員会関係 ○足柄地区農業共済事務組合負担金 ○水田農業活性化対策事業 ○横道米山農道整備事業 ○谷戸農道整備事業 ○中央農道整備事業 ○酒匂堰上流部改修事業負担金 ○みやま運動広場照明設備設置工事 ○ハーブ園管理費 ○地域林業形成促進事業補助金 ○商店街修繕施設整備 ○勤労者住宅上商工会負担金 ○中小企業退職金共済制度奨励補助 ○足柄上商工会負担金 ○町中小企業振興融資補助 ○商業振興活性化対策事業補助 ○町中小企業振興融資預託金 ○勤労者生活資金融資預託金 ○町観光協会補助</p> <p>○地籍調査事業 ○道路維持事業 ○道路新設改良事業 ○十文字橋補修工事 ○町民親水広場整備事業 ○下原公園整備事業 ○西平畑公園案内板設置工事 ○宮下児童公園整備工事 ○ふるさと鉄道退避線整備工事 ○ふるさと鉄道客車購入</p> <p>○足柄上消防組合負担金 ○消防団運営費 ○防火水槽建設工事 ○消防ポンプ自動車購入 ○新消防行政無線機導入</p>											

町民1人あたりの予算額と主な事業(3月1日の人口で試算)

一般会計の主な事業



6月の開園に向けて作業が進むハーブ園



高橋ゆり子さん 4区西在住

町青少年指導員副会長を務められています。昨年6月から積極的にハーブ園の作業に参加していただいています。

町長 南向きということ、水はけの良い土質が合うのでですね。
永山 ハーブは最近よく耳にしますが、効能や利用方法をパンフレットにして配るといいですね。一般の家庭でも簡単に育てられるのですか。
高橋 種からでも、挿し木でも、とり木でも育てられますが、種から育てると愛情が生まれます。丈夫ですから皆さんに育てていただいで、町中

にハーブが広がるというですね。
永山 産地はどこですか。
高橋 地中海沿岸を中心にヨーロッパをはじめ、世界中にあります。日本ではシソやミョウガもハーブとして食生活に溶け込んでいます。余談になりますが、ハーブを日本で最初に用いたのは織田信長だそうです。
町長 管理棟の中にできるレストランでもハーブを使った

料理を出したいです。これまで西平畑公園は子どもたちを中心に整備を考えたきましたが、ハーブ園がオープンすることで女性客の集客が望めます。賑やかになることが期待できます。
ハーブを使った工芸教室の見直しはどうですか。
高橋 リース用のつるを山で採ってきて利用するなど研究中です。

自然ブーム、健康ブームに乗って成功するとうれしいですね。1度来たらもう1度来たくなるハーブ園ができればと、皆で頑張る作業していきます。
町長 ハーブ関連の商品を商店街で扱っていただいたり、商店街に人気のミニSSLを走らせるとかして、なんとかお客さんと呼んで町なかを活性化させたいです。

夜間照明施設でさらに利用率アップ

町長 前年度で拡張工事を行い、今年度は照明灯を新設することでみやま運動広場の整備が完了します。利用していたりしている山岸さん、利用状況はいかがでしょうか。
山岸 グラウンド整備ありがとうございます。活動の場が増えたことで、子どもたちも喜んでます。サッカーもソフボールも2面が取れるようになり、練習や試合の時間に余裕ができました。
寄では、小学校2年生から6年生まで各学年1チームずつ計5つのサッカーチームに70名近くの子どもたちが参加しています。
また、日本サッカー協会の

標準に適合するグラウンドとなったことで、県のサッカー協会に登録することができました。
町長 照明灯が整備されたらさらに大いに使っていただきたいと思えます。
山岸 現在、ナイター練習のためには、松田中学校まで行かなくてはなりません。照明灯が設置されれば、移動する時間の節約にもなります。また、寄のサッカークラブができて間もなく20年を迎えますが、OBの試合も行いたいです。社会人の練習の場として照明灯の設置は期待されています。
夏場は寄の民宿を宿舎にし



山岸一治さん 25区在住

神奈川県職員 渋沢小学校勤務 町青少年指導員や寄中学校PTA会長を務められました。休日には地域の子どもたちにサッカーの指導をされています。



みやま運動広場のグラウンドとして登録されたことで、県大会32会場の一つとして提供できることになりました。既に横浜、厚木などから10チーム以上がここで試合を行い、素晴らしい環境に喜んでいました。さらに民宿に泊まった練習試合の申し込みがきています。
ソフトボール大会も、2面取れば会場を分散することなく1か所でも効率的に運営できます。駐車場も整備されています。
高橋 地元の予約受付日を早くすると、地元優先の予約はできないのでしょうか。
町長 運営は第3セクター(みやまの里(大館専社長))に委託してありますので、地元を優先する方法について検討をお願いします。

新松田駅周辺の整備と南口の開設

それぞれの分野でのお話をひととおり伺いましたので、そのほか町のご全般について質問・意見はありませんか。
永山 新松田駅周辺の整備と駅南口の開設について、じっくり考えて実現できる計画を立ててほしいです。
町長 橋上駅など新松田駅周辺の総合的な整備はかなり時間がかかるので、当面の問題として駅南口の開設の交渉を

小田急電鉄に進めています。また、駅前の交通規制について久しぶりに交通問題協議会を開催し、町全体の交通制限と同時に整理することになっています。
それでは時間の制約もありますので、そろそろ閉めさせていただきます。
本日はどうもありがとうございました。

新入部員募集

町少年少女スポーツ連絡協議会

クラブ名	募集	練習日	練習場所	代表者	電話
松田キャスルズ(野球)	1年生以上の男子	土・日・祭日	酒匂川町民親水広場	岡部 聡	83-2345
松田ミニファイブ(ミニバスケットボール)	2年生以上の男女	火・木・土・日(4年生以下土・日のみ)	松田小学校体育館ほか	森本 正	82-4938
松田イレブンサッカークラブ	1年生以上の男子	水・木・金・土・日	酒匂川町民親水広場	渋谷 実	83-1066
松田少年柔道クラブ	1年生以上の男女	火・土 午後6時~8時	松田中学校柔道場	近藤 信一	82-3975
勝広道場(剣道)	2年生以上の男女	月・木 午後7時~9時	松田中学校剣道場	杉能 均一	83-4013
寄サッカークラブ	2年生以上の男子	土:午後・日:午前	寄みやま運動広場	高橋 菊義	89-2367
寄剣道クラブ	1年生以上の男女	火・土 午後7時~9時	寄中学校体育館	野口 清子	89-3107

各クラブへの入部希望者は、各小学校にある申込書により4月15日までに教頭先生まで申し込んでください。各クラブの詳細な内容は、代表者に問い合わせてください。



2月21日、松田中学校武道場にて、足柄上柔道協会主催による第8回級別選手権松田大会が開催されました。松田少年柔道クラブの選手たちが、各級において優秀な成績を収めました。(敬称略)

- 級別柔道大会で活躍
- 三級の部 第3位 吉岡 勇貴
- 四級の部 準優勝 飯田 昂大
- 五級の部 第3位 若井 将博
- 優 勝 鍵和田 忍
- 六級の部 第3位 齋藤 巧
- 優 勝 内藤 隼人
- 七級の部 第3位 渡辺 恵実
- 優 勝 飯田 葉月
- 第3位 風間圭一郎
- 第3位 山本 雅士

ビンの分別収集始めます

分ければ資源

町では、平成6年度よりビン分別収集モデル地区として、14区東・西、15区の方に協力をいただいております。4月よりこれを全町に拡大します。

従来のビン収集は、色分けをしないまま足柄東部清掃組合に搬入してまいりました。しかし、同組合で可能な限り分別処理しても40%程度しかリサイクル(再生)できず、残りは同組合の最終処分場に埋め立て処分してまいりました。

リサイクルできるビンは、大きく分けて2種類あります。一つは「ワンウェイビン」といって1度しか使用できませんが、溶かせば何度も再利用することができるとのことです。これはビン全体の75%を占めています。もう一つは「リターナルビン」というものです。これは洗浄し何回も繰り返し使えるビンのことで、ビール

ビンや一升ビンが代表例です。このリターナルビンは、ゴミ収集場所には出さず、販売店に引き取ってもらうようにしてください。

町では主にワンウェイびんを対象として、「茶色・無色透明・黒色・緑色・その他の色」の5色に分けて収集します。

ビン分別収集は、収集日の前日にゴミ収集場所にミカン箱程度の大きさのコンテナを設置し、ビンを色別に分けて出してください。それをコンテナごとトラックで回収するものです。この収集でリサイクルされるビンは約90%になります。ワンウェイビンをリサイクルすると、もとの原料からビンを作るよりも約15%のエネルギーを節約できると言われています。

それぞれの色のビンをリサイクルすることにより、足柄東部清掃組合の最終処分場の延命化と、資源の再利用を図っていきます。



●15区在住の遠藤里美さん●

今の時代、積極的にリサイクルに取り組みなければいけないと思います。ただ、ビンの水につけ置きしておいても、ラベルはがしにくいですね。メーカーも売るだけでなく、後のことも考えてほしいです。



●作業を請け負っている会社の杉本秀信さん●

まだまだ地区によっては、個人のカゴごとに出す方もまだあります。町からの指示で収集していただかないと、スムーズな作業ができません。色分けし直さなければなりません。スムーズな作業を進めたいです。

新しい出し方

ビンの正しい出し方は、次のとおりです。皆さんのご理解とご協力をお願いします。

- ①ビンのキャップやふたは、はずして出してください。
- ②ビンは水ですすいでから出して下さい。
- ③蛍光灯・茶わん・ガラス食器・鏡等は同じガラス製品ですが、化学的・物理的に違うものです。ビンの日に出さず、その他もえないゴミの日に出してください。
- ④ビンのラベルは、なるべく取り外してください。
- ⑤ビンはスーパーの袋等に入らず、ビンのみをコンテナに入れて出してください。
- ⑥決められた収集日と時間、ゴミ収集場所を厳守してください。

生活環境課 ☎84-1331

図書館

だより

今月の行事

- おはなし会
小学生向け 8日(火)午後3時30分～4時
幼児向け 25日(金)午後3時～3時30分
移動図書館 9日(水)雨天の場合は翌日
休館日 毎週月曜日のほか、29日(祝)、30日(水)

新着図書

一般書 「少年H」妹尾河童、「O157母親の手記」メアリ・ヒアシンク、「結婚したらわかること」ラーラ・カルデッラ、「私の旅に荷物はどういうらない」マヤ・アンジェロウ、「50歳からのパソコン達人」南條優、「大学」はご臨終「大磯正美」、「高速増殖炉もんじゅ」小林圭、「葬儀屋さんが行く」横山潔、「テレビゲームと癒し」香山リカ、「イラハイ」佐藤哲也、ほか



* 以上是新着図書の抜粋です。展示・予約は8日(火)から、貸し出しは15日(火)からです。

日本海重油流出事故に 義援金を送付

島根県日本海沖で沈没したタンカーから流出した重油による被害に対し、2月1日から1か月間にわたり、役場などに募金箱を設置しました。その結果、民間からの寄付金と合わせ総額86,584円の義援金を、県ボランティア協会を通じて寄付させていただきました。ご協力ありがとうございました。

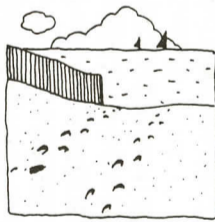

松田町社会福祉協議会

パスポート交付時間延長

神奈川県パスポートセンターでは、パスポートの交付時間を延長する曜日、火曜日・水曜日、延長する時間(祝・休日と年末年始を除く)午後4時30分～6時30分、開始時期 5月6日から、*月・木・金曜日は従来どおり午後4時30分までです。また、申請の受付時間も従来どおり午後4時30分までです。*問合せ 県パスポートセンター 本所(横浜) ☎045-1671-7201(代) 県央支所(厚木) ☎0462-2318671(代)

一町一長一日誌

平野典二

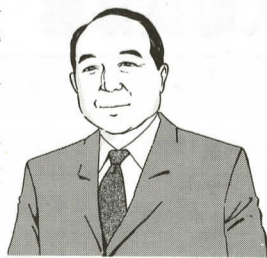

手元に二つの資料があります。一つはこの三月末の政府と地方を合わせた借金が五百二十一兆円に達し、九十七年度政府見通しによる国内総生産(GDP)五百十五兆円を上回るようになるそうです。家計に例えると、一家の借金が一年間の稼ぎを上回り、青息吐息という状況です。もう一つは、県下全市町村の借入金金の資料です。それによれば、私たちの町の借金は県下で一番低いことがわかります。町民一人当たりの借入金残高十兆円、歳出に占める返済金の割合も三・九%と抜群の成績です。松田家の財政はほとんど自前で運営していると言えます。

健全財政

これまでの予算で松田山全山公園化と、寄地区の地域振興に一通り目処がつけました。手づくりの地域開発、周辺部の地域の整備です。同時に駅前再開発を中心とした町なかの整備計画を進めてきました。提案してきた法定再開発が着手前まで漕ぎ着けながら、バブル経済の崩壊と不動産市況の悪化により撤回せざるを得なくなりました。

これは公公式の指標としたのが公債費比率です。難しい定義がありますが、平成七年度決算では五・七%で県下で最低の方です。通常、国の指導ではこれが一五%を超えると赤信号と言われるので、はるかに余裕があることになりました。指導している国はとくにこの線を越えています。財政危機のほすです。ちなみに同年度末の当町の借入金(地方債)残高は十五億円で、これまた県下で最も低い水準です。当町の財政は健全そのものです。

今後はこれに代わる小規模の再開発事業や、国鉄清算事業団用地の住宅地への転換、町営住宅用地の高度利用など、町なかの優良住宅の建設を積極的に進めていきたいと考えています。町の財政状況は健全そのものですが、大きな事業を手がけるための財政力をつけるためにも、また商業の活性化を図るためにも町の人口を増やすことが大切です。今後は健全財政から財政力の強化に転換することが私どもの課題です。

四月から平成九年度の予算

第1回 オールジャパンパワーリフティング大会

スクワットでは265kgを挙げる

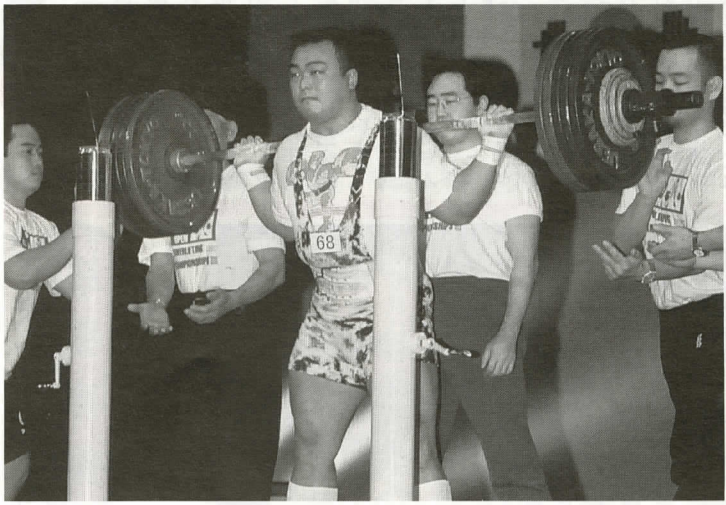

平成10年10月に開催される「第53回国民体育大会」かながわ・ゆめ国体。当町では、デモンストレーション種目としてパワーリフティング大会を開催します。

パワーリフティング競技とは、人間の基本的運動要素である「立つ、押す、引く」を、スクワット（脚力）、ベンチプレス（腕力）、デッドリフト（背筋力）の3つの競技種目に分けて競う、人間の力の極限に挑戦するスポーツです。

去る2月22・23日の2日間、町民文化センター大ホールで、第1回オールジャパンオープンパワーリフティング選手権大会が開催されました。今大会には北は北海道、南は山口県から男子は10階級に63名、女子は3階級に6名が参加し、日ごろの練習の成果を競いま

した。中にはパワーリフティングを通信教育で個人的に練習している選手や、虎のマスクをかぶった現役プロレスラーの参加もありました。

場内にはリズムカルな音楽が流されていますが、名前が呼ばれるとストップ。選手が精神統一に入ります。一瞬の瞬発力が必要とする競技のため、気合いの入れ方も様々。奇声(?)を発する選手、相撲の力士のように顔を叩く選手、中にはバーベルのシャ

フトに血が吹き出すほど額をたたき付ける選手も。圧巻は体重110kg級で世界ランク13位の吉田達也選手。今大会すべてのクラスを通して最も重い265kgをスクワットの種目で挙げました。

アトラクションとして、横浜グリーンハーモニー吹奏楽団による演奏のほか、エアロビクス、町体育協会レクリエーション部による踊りが披露されました。

まだまだ認知度が低いスポー

ツのためか、客席には空席が目立ちました。大会オリジナルの記念グッズの売店や、スポーツドリンク会社のキャンペーンガールも手持ち無沙汰のようでした。続く第2回の大会が平成10年2月に開催されます。そのときはみんなで大会を盛り上げましょう。

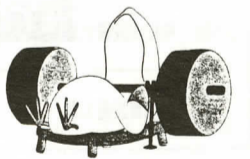

役場の仕事Q&A 生活環境課 犬・猫が死んだら

Q 飼っていた犬や猫が死んだ時は、どのように処理したらいいのですか？また、道路に動物(犬・猫等)が死んでいる場合はどうしたらよいでしょうか？



A 処理方法

①飼主がわかっている場合
町に処理を依頼する飼主主がいますが、家族同様に可愛がった犬・猫は最後までめんどうをみてあげましょう。飼主の責任により埋葬するか動物霊園などで処理をしてください。次の施設に問い合わせてください。ただし、有料になります。

◎珠明寺動物霊園
南足柄市怒田1528
☎74-3708

◎大乗院
小田原市千代424
☎42-2377

また、犬は登録を抹消しますので、町保健福祉課健康づくり係(☎83-1226)まで連絡してください。

②飼主が不明の場合
生活環境課で処理しますので、ダンボール箱やビニール袋などに入れてご連絡ください。
ゴミ減量係 ☎84-1331



また、17区青少年健全育成会(岩田幸夫会長)も、子どもたちを指導してきた実績が認められ表彰されました。

その報告とお礼のため「17区子ども会全国表彰祝いと励まし会」が、2月23日に仲町屋地域集会所で開催されました。町長、町議会議員、校長先生や町内外から関係者も多数列席し、お祝いのご挨拶が寄せられました。道祖神太鼓を披露した子どもたちには大きな拍手が贈られました。

昭和25年に発足以来、活発な活動を続ける17区子ども会(荻野隆司会長)が、神奈川県代表として、(財)全国子ども会連合会の平成8年度全子連表彰を受けました。これは地域の文化である道祖神太鼓を長年にわたり継承していることや、老人を招いて手作りカレーをごちそうしたり、昔ながらの遊びで交流したり、また、暮れには拍子木を手に火の用心を呼びかけるなどの行動が評価されたものです。

1年の総決算 源泉徴収票

給与所得者の方なら、「年末調整」あるいは「源泉徴収」という言葉をご存じかと思えます。

給与所得者の方なら、「年末調整」あるいは「源泉徴収」という言葉をご存じかと思えます。



「今日から確定申告が始まり、〇〇税務署にはタレントの△△さんが訪れました」
こんなニュースを目にします。

簡単に言えば、給与から税金を天引きされるのが源泉徴収です。毎月の給与とボーナスから源泉徴収されている所得額は、「給与所得の源泉徴収税額表(税額表)」により決まります。税額表中の「その月の社会保険料控除後の給与等の金額」と「扶養親族等の数」とを結んだところに記

されている金額がその人の所得税となります。こうして納める所得税ですが、毎月の給与から源泉徴収された所得税の合計額と、1年間の給与総額に対する所得税額は必ずしも一致しません。結婚や出産などによって年の途中で扶養家族の数が変わる場合や、生命保険料など年末に一括して控除されるものもあるからです。このよう

な不一致を調整するため、給与総額が確定する年末にその年に納めるべき税金を算出し、今まで源泉徴収されていた所得税との過不足分を精算するのが年末調整です。ほと

調整する必要があるため、源泉徴収票は、1年間働いた税金を納めたいわばあなたの総決算です。じっくり読んでみましょう。

調整する必要があるため、源泉徴収票は、1年間働いた税金を納めたいわばあなたの総決算です。じっくり読んでみましょう。

調整する必要があるため、源泉徴収票は、1年間働いた税金を納めたいわばあなたの総決算です。じっくり読んでみましょう。



暮らしの税金 Diary

暮らしの税金 Diary

17区 こども会 全国表彰

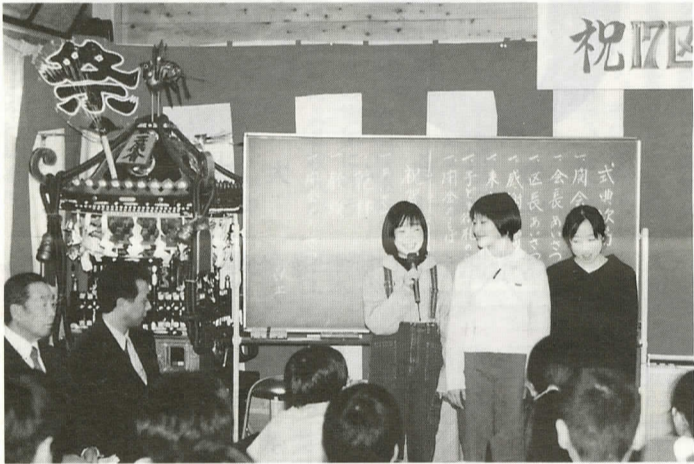

健康コーナー 指紋について

4月は異動の時期。新たな場所での出発を迎え、印鑑を押す機会が増える方も多いことでしょう。日本では印鑑の代わりに指紋を押すことがありますが、また、指紋が犯罪捜査の手がかりになることはよく知られています。弓なりや曲線の一部分が渦を巻いたり馬蹄形になり、その配列が千差万別のため同じ指紋を持つ人はいないからです。

皮膚の一番外側にある表皮はその裏に凸凹があり、その下の真皮の凸凹と歯車のようにかみ合っています。指紋は、この凸凹が作り出す縞模様です。なぜ指紋ができるのかはよくわかっていませんが、妊娠4か月目の赤ちゃんには指

紋ができ始めます。一卵性双生児は指紋も似ていたり、ある種の先天性の病気では独特の指紋になるなどのことから、遺伝子に関係するということがわかってきています。

指紋には、どのような働きがあるのでしょうか。表皮がすぐにははがれないように、凸凹がその下の真皮としっかり結び合い、皮膚を保護する作用があります。また、物をつかみやすくする滑り止めの役目もあります。手が荒れるとうまく紙をめくることができなくなるのは、手荒れによって指紋が薄れ、滑り止めの機能を失うためです。手を使って物をつかむという動作をする動物に限って指紋が必要にな

りますから、人とサルだけに指紋があるのです。

犯罪の証拠や前歴を隠す目的で、薬で焼いたり皮膚の表面を削るということをきまます。しかし、それでは指紋は消えませんが、指の表面がひきつれるだけです。皮膚を移植しない限り、指紋は身に備わった身分証明書のようなもので、一生の間、決して変わらないのです。

保健婦



3月8日・9日の2日間、「対人地雷に関する東京会議」が開催されました。27か国からの参加があり、対人地雷全廃のための国際協力について合意しました。また、昨年末の国連総会では対人地雷全面禁止決議が採択されています。寄で2年前から地雷撤去の運動をしている、村上清さんを訪ねました。



まつだの

Matsudayama Herb Garden



カメラレポート

6月開園を目指して整備が進むハーブ園のロゴマークが決まりました。土産物やポスターなどに使用してイメージの統一を図ります。



「こんなに大きくなりました」
3月は卒園・卒業のシーズン。町立の幼稚園から93人、小学校から170人、中学校からは150人が巣立ちました。

それは三年前、ある会報に『三十八度線の蛍火』という文を寄稿したことに始まりです。昭和21年、妻と朝鮮半島の38度線の国境を越えて逃げた体験がその内容でした。それを讀んだ、同じく38度線を越えてきた奈良県の婦人からお便りをいただき、私も改



村上 清さん (19区下)
〒89-2538
大正5年12月 北朝鮮元山出身
教員を定年退職後、昭和56年寄へ。
「2年前に最愛の妻が天界に去り、今はこの地雷撤去の運動が私の生きがい」と思い、明日もバイクを走らせま

10㎡に愛の手を

めて当時のことを思い出しました。臨月を迎えていた妻は、国境線上を歩きながら胎動を感じ「おなかの赤ちゃん我慢して、お利口さんだから動き過ぎてはいけませんよ」とひたすら胎児に願いをかけていました。

地球に1億1千万個の地雷
新聞で、地球には「悪魔の地雷」が世界64か国に1億1千万個埋められており、『地雷の地球汚染』という恐ろしい言葉を知りました。対人地

今思うと、なぜあの国境に地雷が埋められていかなかったのか。ソ連軍や北朝鮮保安隊が地雷を埋めなかったのは奇跡に思われます。「38度線の国境を無事逃げた者は皆、『幸福の切符』の代わりに『地雷除去運動』に協力しよう」と呼び掛けたいと思うよ

雷は安価なうえ、プラスチック製で発見しにくいという特性があり、現在のペースですべて撤去するには1000年以上かかるとのこと。そこで、難民救済のパンフレットを「難民を救う会」本部から取り寄せ、バイクで地域を回って配らせていただく

「地雷ではなく花をください」という絵本を買っていただき、その代金15000円のうち6000円を地雷撤去に充てるというものです。1冊分で10㎡分の土地の安全が確保できます。絵本の絵は葉祥明さんのボランティアによるもので、文章は英語にも訳されています。また、ユニセフ親善大使として旧ユーゴスラビアを視察した、黒柳徹子さんの報告文も掲載されています。そこには「民族浄化」という思想の元、無抵抗の子どもたちを狙った『チョコレット地雷』や『縫いぐるみ爆弾』が使われているといった、悲惨な状況が伝えられています。事務局によると、これまで11万冊以上購入していただいているそうです。

日本は海に囲まれ、国境の厳しさや恐ろしさを感じないまま平和に安穩としています。理解していただけるまでには遠い距離を感じますが、一人でも多くの方の賛同が得られればと思います。



大野 雄司くん
松田惣領7-8



大館 幹也くん
寄3212

わが家の赤ちゃん

水道修理当番表

4月

日	業者	電話
1~7	㈱熊沢工務店	89-2013 出張所 34-2511
8~14	㈱波谷管工	89-2528
15~21	㈱筆屋商店	83-0100
22~28	㈱松田設備工業	事務所 82-0609 自宅 83-6055
29~5/5	㈱加賀設備工業	82-4991

保健
1日(火)・午後9時30分～10時30分
保健センター

相談
15日(火)・25日(金)・午後10時～12時 福祉館
15日(火)・15日(火)・福祉館
午後10時～12時 福祉館
午後10時～12時 福祉館

相談
15日(火)・25日(金)・午後10時～12時 福祉館
15日(火)・15日(火)・福祉館
午後10時～12時 福祉館

法律
10日(木)・午前9時～11時(受付)町民文化センター

人権・行政
15日(火)・福祉館
午後10時～12時 福祉館

保健
1日(火)・午後9時30分～10時30分
保健センター

15日(火)・
午前9時30分～10時30分
保健センター

午前9時30分～10時30分
宇津茂地域集会所
午後1時～1時20分
保健センター

ポリオワクチン投与
11日(金)午後1時～1時20分
保健センター

その他
粗大ゴミ収集 個別に収集します。申込は生活環境課。
犬や猫が飼えなくなったら
県動物保護センター
〒0463-5813 411
足柄上保健所
〒831-5111

お知らせ
2月15日から3月14日まで受け付けた方

戸籍の窓
お誕生おめでとう
赤ちゃん 保護者
遠藤 見 茂
内堀 太郎 彦
奥村 恭輔 彦
山田 信太郎 彦
山口 信太郎 彦
仲本 宗摩 彦
中津川 裕一 彦
川本 瑠奈 彦
洋英 一樹 彦

お悔やみ申し上げます
飯山 真帆 文
大島 博史 史
土師 龍起 悟
玉龍 裕文 111

お悔やみ申し上げます
氏名 年齢 地域
薬袋 ヒデ 92 地
前田 ムラ 10 地
川端 サト 17 地
澁谷 クラ 9 地
中津川 イチ 23 地
長友 重一 11 地
皆木 重一 9 地

3/4か月児健康相談
23日(水)・午後1時～1時20分
保健センター

2歳児歯科健診
25日(金)・午後1時～1時20分
保健センター

母親・父親教室
5月1日(木)・午後1時～1時30分
保健センター

ポリオワクチン投与追加
5月2日(金)・午後1時30分～1時40分 国保診療所
おとな健康相談(祝日を除く)
毎週月曜日 午前9時30分～10時30分 保健センター
火曜体操会(祝日を除く)
毎月第一火曜日
午前9時30分～11時
4区児童センター

4月 町民文化センター催し物

大ホール (3月15日現在)

日	曜	催し物	開演時間	入場方法	主催者
16	水	茶道裏千家淡交会 小田原支部研究会	10:30~	関係者	茶道裏千家淡交会 小田原支部 23-2120

※催し物の問い合わせは、直接主催者へお願いします。
※駐車台数に制限がありますので、お車でのご利用はご遠慮願います。
※都合により急変変更になる場合もありますのでご了承ください。
今月の休館日は、7、14、21、28日です。
☎83-7021

子どもの館ニュース

日	曜	催し物	時間	入場方法
19	土	素料理を味わう会 ヨモギ団子を作って味わおう/ アイさんの一つ話(ヨモギ)	14:00~15:00	自由
19	土	第43回たぐらが劇場 <特集:歌・結い> 歌って踊ってクワンクオンを響かせ遊ばせよう/ 折り紙指導 小沢進さん	15:00~16:00	自由
5/4	日	生活文化教室(自然系) “草木で染める”手ぬぐい 指導 染め織りの会 材料費 100円 持ち物 エプロン 対象 小学生以上(100名まで)	13:00~15:00	申込み

今月の休館日は、7、14、21、28、30日です。
申込・問合せ ☎82-9869
自然館 ☎82-7345

俳句やすらぎ
紅梅を添へて煮しめの届きけり
病む母の力なき手や春寒し
眩しさに目もと細めし古雛
濃すみれの咲きそう門辺雲流る
蓬餅母待つ家にひた走る
山桜迷路の出口かもしれぬ
通院の背なにそれぞれある余寒
待ちぼうけただ置くだけの春炬燵

武井 マス子
小嶋 光雄
内藤 京子
鍵和田 花子
松島 和子
川本 新子
林 千文
鈴木 寿子