



人口と世帯数 平成9.4.1現在		
人口	13,235人	(前月比-37)
男	6,481人	(前月比-17)
女	6,754人	(前月比-20)
世帯	4,301世帯	(前月比-13)



阪神・淡路大震災で倒壊した木造住宅

木造建築物耐震診断・補助

この制度は、皆さんが所有し居住する木造の建築物の耐震診断(以下「診断」)を受ける際に必要となる費用の一部を補助するものです。

診断を受けて、補強や建て替えが必要かどうか確認し、適切な処置を講じてください。

- ◆補助の対象
- ・町民自らが所有し居住するもの
 - ・昭和56年以前に建築された一戸建住宅、2世帯住宅または店舗併用住宅
 - ・2階建て以下のもの
- ※昭和56年以前に増築されたもの及び、プレハブ工法等の家は除く

近年、国内で大きな地震が起きています。記憶に新しい阪神・淡路大震災では、つぶれた建築物の下敷きになった多くの犠牲者を出しました。

私たちが暮らす松田町にも国府津・松田断層が横断しています。町では、地震に強い安全なまちづくりを目的として、学校の校舎などの耐震診断を実施しているところです。これに加え、町民皆さんの家も自ら地震に備えていただくために、2つの新しい補助制度を設けました。内容をご理解いただき、大いにご利用ください。

ご利用ください、新たな補助制度

生垣設置奨励補助

この制度は、地震の際に転倒の危険性のあるブロック塀に代え、より安全な生垣を設置していただくことを推進するものです。また、生垣を設置することで、良好な自然環境と快適で潤いのある生活環境をつくり出すことを目的としています。

生垣を設置した後は病害虫の防除など、適切な管理をお願いします。

◆補助の対象

- ・高さがほぼ均一のものを列状に植える

◆補助金額

- ・限度額 50,000円

◆対象とならないもの

- ・法人が設置するもの
- ・宅地の開発行為にかかるもの
- ・一度この補助金で作った生垣を再整備するもの

- ◆必要書類等
- ・町指定の申請書
 - ・設置する前後の写真
 - ・費用の見積書
 - ・案内図と植栽図
- ◆報告
- ・生垣の設置が完了してから7日以内に報告書を提出

事前相談

申請書を提出

耐震診断または生垣設置工事の実施

報告書を提出

補助金の請求・支払い

都市整備課 計画係 ☎84-1333

町民文化センター自主事業

こみあげる愛の感動
ニール・サイモン珠玉のラブストーリー
ヒューマンコメディの王様ニール・サイモン作

第二章 -CHAPTER TWO-

訳/福田陽一郎 演出/富田稔英
出演/范文雀 松橋登 土田ユミ 清水明彦



松橋登 范文雀

とき 5月17日(土) 15:00開演

ところ 町民文化センター 大ホール

入場料 全席自由席

前売り 2,000円

当日売り 2,500円

好評前売り中

アメリカのNo.1喜劇作家、ニール・サイモン原作のヒューマン・コメディです!舞台はニューヨークのマンハッタン。夫との離婚を成立させ気丈に生きる魅力的な女優を范文雀、最愛の妻を亡くし途方に暮れている作家を松橋登が生き生きと演じます。この全く環境の違う男女に、ふとした間違い電話によって運命的な出会いが…。離婚・再婚をテーマとして、ドラマはテンポ良く進み感動のラストへ。あなたにとって人生の“第二章”とは…!?

問合せ 町民文化センター ☎83-7021

区長・自治会長名簿

(敬称略) 区長会長 鍵和田勝久(町屋) 副会長 小梶藤幸(11区) 飯田 博(19区下)

地区名	氏名	住所	電話番号	地区名	氏名	住所	電話番号
町屋 旧1区	鍵和田勝久	松田惣領 501	82-0561	仲町屋 旧17区	渋谷仁士	松田庶子 1476	83-6460
店屋場 旧1区	中村広志	松田惣領 559-5	83-2525	萱沼 旧18区	安達幸雄	寄 462	89-2557
神山 旧2・3区	大館 茂	神山 629	82-1586	19区下	飯田 博	寄 2379	89-2726
4区東	杉田重雄	松田惣領 823-6	82-3596	19区上	熊沢武雄	寄 2274	89-2539
4区西	杉本昭治	松田惣領 870-1	82-5428	20区	佐藤新作	寄 3293	89-2513
5区	大胡田貞夫	松田惣領 2052	83-0192	21区	小宮 晃	寄 3562	89-2592
6区	石井 隆	松田惣領 1204	82-1975	22区	大館守吉	寄 3995	89-2629
7区	南川 昇	松田惣領 1242	82-3280	23区	中津川毅	寄 4644	89-2027
8区	吉田正夫	松田惣領 1323	82-1230	24区	渋谷 猛	寄 5213	89-2266
9区	吉田栄一	松田惣領 1939	82-1597	25区	山岸睦雄	寄 5348	89-2261
10区	内藤知一	松田惣領 1912	82-3683	26区	古谷勝巳	寄 6433	89-2236
11区	小梶藤幸	松田惣領 1573-9	82-1776	湯の沢 旧27区	中野敬藏	寄 117-21	83-3955
12区	内藤 稔	松田庶子 9	82-7683				
13区	石井三好	松田惣領 1718-13	83-2904				
14区東	内藤修明	松田庶子 258	82-5737				
14区西	内藤 薫	松田庶子 397	82-2453				
15区	吉田雄一	松田庶子 554	82-0747				

平成9年度の区長さんが決まりました。よろしくお願ひします。
なお、現在町では、行政区の見直しを進めており、既に呼称が自治会名に変更になっている自治会もあります。町内全域での見直しが完了次第、詳しくお知らせします。

西平畑公園駐車場が有料に

子どもの館、自然館、ミニSLで人気の西平畑公園の駐車場が、4月より土・日曜日と休日及び小・中学校の夏休み期間中有料となりました。自動車は1回500円、二輪車は無料です。

合同相談会

毎月、個別に行なっている相談事業を合同で開催します。各相談員は次の方で、それぞれ国の機関の委嘱を受けており、相談の秘密は厳守されます。

行政相談
*いずれも予約は不要です。
石綿 光 ☎82-0692
松田惣領 1785-11

人権相談
小宮 久二
寄3587 ☎89-2607

心配ごと相談
井上 利男
寄3196 ☎89-2705

飯山 信子
寄732 ☎89-2050

山岸 喜美枝
寄5360 ☎89-2059

日時 5月26日(月)
午前10時~12時
場所 あしがら農協寄支店
2階 会議室

問合せ先
住民課 住民係 ☎83-1225

滅菌器制御盤(右)と残留塩素計測設備(左)

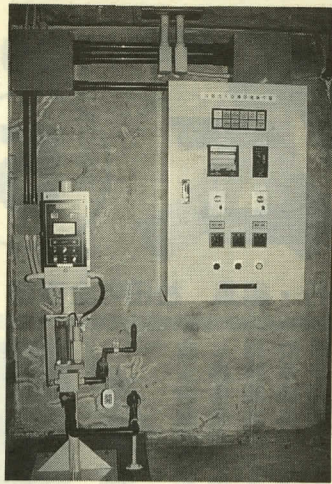

この度、老朽化した中河原と宮下の水源の滅菌器(消毒設備)を新型のものと交換しました。

この滅菌設備は消毒薬の注入量を制御し、また、自動的に24時間監視することで、異常時には自動警報装置が作動するようになっています。

水の中には目に見えない細菌が含まれています。これを消毒することで飲料水となります。消毒には塩素(次亜塩素酸ナトリウム:10%濃度)という薬品を使っており、濃度は常に水道法で定められていて、0.1ppm以上に保たれています。

2か所の水源の水は、地下約40mの所から取水している丹沢水系のもので、水質は中性の非常に良質なものです。年間を通して温度が一定で、水量も豊富、今まで一度も濁水したことがありません。

現在、当町では上水道の約97%がこの水を使用しています。中河原水源からは、町屋・店屋場・神山・4区・仲町屋の約2150世帯に、また、宮下水源からは、5区から15区(一部を除く)までの約1850世帯にこの水を供給しています。

今回の滅菌器の交換により、今まで以上に安全でおいしい飲料水が供給できるようになりました。

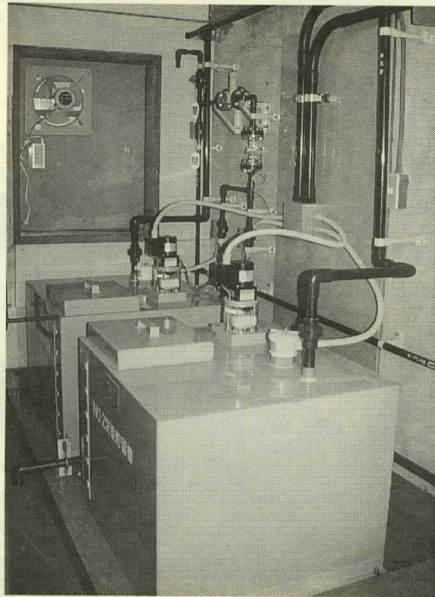

薬液注入設備

水道滅菌器交換で さらに安全でおいしい水を

第21回寄自然休養村

若葉まつり

5月4日(日) 17:00~21:00
前夜祭:カラオケ大会、花火大会

5日(月) 9:00~15:00
シダゴ山ポッカ競技(当日参加可)
物産展示即売、寄祭囃子演奏、歌謡舞踊
マスト積み取り大会
(小学生以下対象 13:50~14:40)

会場 寄自然休養村みやま運動広場
問合せ 松田町観光協会(役場経済課内)
☎83-1228

伸ばそう・つくろう・松田の文化

第13回 まつだ公民館まつり

町立公民館利用団体などのサークルの方による、手づくりの展示発表会です。お誘い合わせのうえ、お気軽にご来場ください。

日時 5月17日(土) 9:00~17:00
18日(日) 9:00~16:00

会場 町民文化センター

内容
展示ホール
書道、墨絵、水墨画、俳句、短歌、和紙人形、藤工藝、編みもの、鎌倉彫、レーザークラフト、パッチワーク、文化刺しゅう、盆栽、絵画、アートフラワー、七宝焼、郷土研究

和室 囲碁大会 17日 10:00~16:00
茶道点前披露 18日 10:00~15:00

問合せ 生涯学習課 ☎83-7021

平成9年度商業統計調査にご協力を

通商産業省では、6月1日現在で商業統計調査を実施します。

この調査は全国の卸売・小売業を営む商店を対象とし、商業の実態を明らかにするものです。調査の結果は、国や地方自治体の商業の振興を図るための施策などの基礎資料に利用されます。

調査員が直接訪問し調査票を配布します。内容は法律により秘密が守られ、目的以外には一切使用されないので、ご協力をお願いします。

企画課企画係
☎83-1222

図書館

だより



今月の行事

おはなし会
小学生向け 13日(火)午後3時30分~4時
幼児向け 23日(金)午後3時~3時30分

移動図書館 14日(水)雨天の場合翌日

休館日 毎週月曜日のほか、4日、6日

新着図書

一般書 「岩波書店と文藝春秋」毎日新聞社
『ソフィーの世界』の世界 大阪哲学学校編
『クマのプーさんの哲学』ジョン・T・ウィリアムズ、「皆月」花村萬月、「神々の乱心」上・下 松本清張、「FBIが恐れた伝説のハッカー」上・下 ジョナサン・リットマン、「神の刻印」上・下 グラハム・ハンコック、「お笑い大蔵省極秘情報」テリイ伊藤、「さよなら恐竜男たち」水上洋子、「案じるより団子汁」小林聡美、ほか



*新着図書は、13日(火)から展示、20日(土)から貸し出します。予約は1日から受け付けます。

一町一長一日一誌

平野 典二

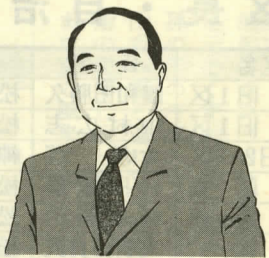

あるから単純に産めよ増やせよというわけにはまいりません。町なかに中産階級の優良住宅の供給を進めることが最良の策であり、町としてその準備を進めているところです。近々具体的な計画を発表できるでしょう。

子どもたちにいい町を

今年も町内の学校、幼稚園の卒業(園)式、入学(園)式が終わりました。例年になく桜の花が早く咲き、菜種梅雨にうたれて散り急いでいます。満三歳の子どもから十五歳の生徒を送り出し、そして迎え入れる式に立ち会ってみると、子どもたちの成長の速さと大きさにいつも驚くものです。心身ともに立派に成長してゆく姿がわかります。卒園式では子どもたちが園長から手渡された修了証書をその場で自分の親に届けました。小学校では卒業証書を受け取った生徒が壇上で自分の思いを一言ずつ発表しました。新しい試みとして印象的でした。

今や高齢社会論が盛んです。裏を返せば少子社会です。現に今年も十五歳までの子ども数が、六十五歳以上のお年寄りの数を下回りました。一人の女性が生涯に産む子どもの数を表す合計特殊出生率も、現在一・四人にまで下がっています。死亡率を考慮すると、一組の夫婦が二・一人の子どもをつくらないと、人口はいずれ減る計算になります。

今年の松田小学校の新生入生はたったの八十七名でした。百名を切ったのは去年からです。この傾向はさらに続きそうですが、その原因は多種多様です。

子どもたちにいい町を、学校教育は町政にとっても最優先事項です。

社会教育面でも子どもたちが健やかに個性的に育つよう配慮してきました。子どもの館、ミニSL山岳鉄道、ふれあい動物園、子どもの図書コーナー、児童公園、スポーツ施設の整備や少年スポーツ団体への補助、学童保育などです。子どもたちが美しい自然と景色に恵まれたらと松田で、明るくたくましく育ってくれることが私の願いです。

足柄上消防組合に新戦力

女性消防士誕生

昭和46年の発足以来、足柄上消防組合消防本部に17・5倍の難関を突破して、初の女性消防士が誕生しました。

その露木元子さんは、男性と同じ条件での試験に合格し、現在、同期の市橋仁さんと県消防学校で8か月間の研修を受けています。



「高校の先輩に女性消防士になった方がいて、私も地域の皆さんの役に立ちたいと思い、両親も賛成してくれましたので消防士を目指しました」

最新鋭の指令装置を導入

来年2月下旬には消防士として配属され、地域に密着した自主防災会・婦人消防隊などの応急手当て、火災予防啓発に関する指導などソフト面での活躍が期待されます。

同本部で使用してきた指令台は昭和55年に設置されたもので、老朽化が進んでいました。そこで平成8年度に最新の消防緊急指令装置を配備し、4月1日より本格的に運用を開始しました。

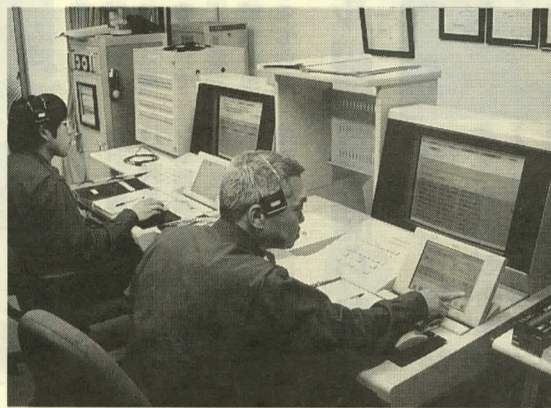

画面上で瞬時に得られるようになり、特に、目標とする場所の特定が容易になり、出動までの時間が短縮され、救急と消防の活動がさらに円滑に運ばれるようになり、被害を最小限にとどめることが期待されます。

所得を得るほど税にも気配りを

若いうちは大いに働いてもっと見聞を広めたい、マイホームを実現するために少しでも収入を得たい——こう考へて、サイドビジネスをもちながら働いているサラリーマンもいるかと思えます。

給与所得と退職所得以外の所得の合計が20万円を超える人は、サラリーマンでも確定申告が必要になります。

告が必要です。ここでいう20万円とは、あくまでも所得です。必要経費(例えば、交通費や教材費など)があり、その金額を差し引いた所得が20万円以下であれば、確定申告の必要はありません。

副収入には講師料のほか、アパートを貸している場合の収入も含まれます。また、副収入のほかに、臨時で得るときもありません。クイズの賞金や生命保険の一時金などを受け取ったとき(一時所得)、あるいは年金を受け取ったとき(雑所得)などです。

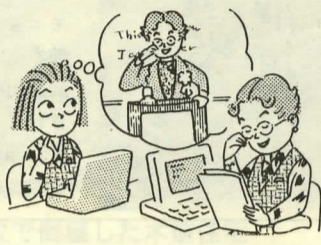

副収入には講師料のほか、アパートを貸している場合の収入も含まれます。また、副収入のほかに、臨時で得るときもありません。クイズの賞金や生命保険の一時金などを受け取ったとき(一時所得)、あるいは年金を受け取ったとき(雑所得)などです。

副収入には講師料のほか、アパートを貸している場合の収入も含まれます。また、副収入のほかに、臨時で得るときもありません。クイズの賞金や生命保険の一時金などを受け取ったとき(一時所得)、あるいは年金を受け取ったとき(雑所得)などです。

女性交番相談員が新松田駅前交番に

神奈川県警では平成5年度より、駅前や繁華街など、来訪者が多い交番に「交番相談員」を配置しています。これは交番勤務の警察官がパトロールのため不在になることが多く、その間の地域住民への対応を目的とするものです。今年度は新たに7人の交番相談員が生まれました。松田署管内でも4月1日付けで、新松田駅前交番に女性の交番相談員、瀬戸由美さんが配置されました。



瀬戸さんは以前に5年間の婦人警官歴があり、県警内の広報紙に掲載された元警察官募集の記事を見て応募されたとのこと。遺失物や拾得物の受け付け、地理案内などを中心に1日15人程の来訪者があり、明るく接することを心掛けていらっしゃるそうです。

役場の人事

町では、4月1日付けで職員の人異動を行いました。()内は前職。

【参事級】
松田町体育協会へ派遣 佐藤道夫(参事兼教育課長) 藤道夫(参事兼教育課長) 小野靖夫(生涯学習課長)

【課長級】
住民課長 大館恵子(住民課長兼寄出張所長) 企画課長 土地開発担当 大木満(都市整備課長兼街づくり係長) 寄出張所長 兼業務係長 夏苺徹(庶務課長)

【課長補佐級】
経済課課長補佐 熊澤武雄(都市整備課課長補佐兼計画係長) 生涯学習課課長補佐 兼社会教育係長 内田信仁(生活環境課課長補佐兼環境美化係長)

【係長級】
生活環境課環境美化係長 府川光正(生涯学習課社会教育係長)

【係員】
経済課主査 湯山三男(生涯学習課主査) 議会事務局主査 石井友子(企画課主査) 税務課主査 早野政弘(生活環境課主査) 庶務課主任 椎野晃一(住民課主任) 生活環境課主任 岡本智裕(税務課主任) 税務課主任 高橋かな子(議会事務局主任) 住民課主任 宮根正行(庶務課主任) 企画課主任 山岸裕子(税務課主任) 寄出張所長 北村みゆき(第二幼稚園教諭) 第二幼稚園教諭 宮川敦子(寄幼稚園教諭) 生涯学習課主任 神雅洋(経済課主任) 税務課主任 川本寿一(税務課主任) 生涯学習課主任 鈴木英幸(生涯学習課主任) 生活環境課主任 遠藤雅典(生活環境課主任)

【昇からの派遣職員】
生涯学習課 石川勉(足柄上教育事務所) 足柄上教育事務所 清水幸子(生涯学習課)

【退職】
尾崎忠昭(生涯学習課主任) 齊藤長一(生活環境課主任)

町明るい選挙推進協議会が自治大臣表彰

先ごろ、松田町明るい選挙推進協議会(栗原寿会長)が自治大臣表彰を受けました。これは、昨年10月に行われた第91回衆議院議員総選挙に際し、町民の間に明るく正しい選挙意識を醸成して、投票率の向上に努められたことが評価されたものです。当町の投票率は64・18%で、県内62開票区のうち第5位でした。

役場の仕事Q&A 庶務課

政治家は寄附をしてはいけないそうですが、お金ではなく品物ならよいのですか？
A いけません。政治家(候補者、候補者となる者)が選挙区内の人に、お金や品物を贈ることは、公職選挙法で禁止されています。また、有権者が寄附を求めるとも禁止されています。

また、有権者は政治家をおどして寄附を求めたり、政治家を陥れる目的で寄附を求めても処罰されます。政治家は有権者に寄附を贈らない！
有権者は政治家に寄附を求めない！
政治家から有権者への寄附は受け取らない！
寄附禁止のルールを守って清く・正しく・明るい選挙を実現しましょう。
松田町選挙管理委員会(庶務課内) ☎83-1221

保健コーナー

「成人病」の呼び方から「生活習慣病」へ

これまで、成年に達した時に表れる、がん・脳卒中・心臓病・高血圧性疾患・糖尿病を「成人病」と呼んできました。しかし、近年、様々な調査研究の結果から、それらの病気が単なる加齢現象というよりも、長年にわたる本人の生活習慣のゆがみが積み重なって起こる疾患という意味合いが強くなってきています。

それに対して難聴や老眼など、加齢が原因で起こる病気は予防が不可能なものです。そこで加齢だけが原因のように響く成人病という呼び方に代わり、原因そのものを象徴する「生活習慣病」と呼ぶようになり、生活習慣病は、家族の誰か一人でも発病した場合、本人へのダメージが大きくなり、家族を巻き込む深刻な状況が考えられます。生活習慣病に呼び方が変わった意味を理解し、健康管理を行ってください。

町では6月10日(火)から20日(金)まで、医療機関で定期的に受診していない40歳以上の方を対象に、住民健診を実施します。生活習慣病の芽生えを早く発見し病気にならないために、是非健診を受けましょう。詳しくは回覧でお知らせします。



保健婦



カメラレポート



寄みやま運動広場の管理棟が完成しました。これを記念して、寄サッカークラブによる試合が行われ、町からジュースが贈られました。

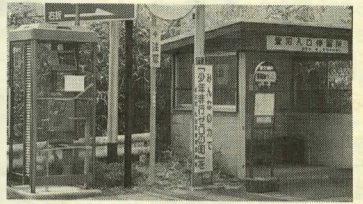

先ごろ萱沼バス停横に電話ボックスが新設されました。ご利用ください。

アメニティ事業の一環として“鮎”のモニュメントが、(旧) 十文字橋の手前右側に設置されました。作品は二科展初出品で入選、さらには特選も受賞されている田村智義さんによるものです。題名は「清流と鮎」で、清流に踊る鮎と水しぶきが表現されています。

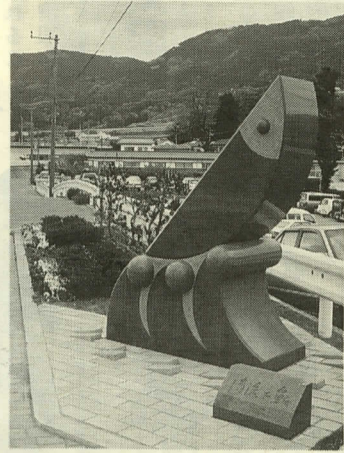

まつだの

3月23日日曜日、御殿場線を懐かしい列車が走ったのをご覧になったでしょうか。これは列車をこよなく愛する有志の方々の努力によるものでした。その中心的存在、田村宏さんに話を伺いました。

生まれながらの列車好き

気が付いたらもう列車好きになっていました。子どものころから国鉄に入ると決まっていたが、残念なことに私が就職しようという時期には、職員の採用がありませんでした。写真を撮ることも趣味だったので、フィルム会社に入り



田村宏さん(6区) 昭和27年11月生まれ 「早く定年退職したいです。誰にも気がねなく好きなことができますから。以前は深名線を求めて北海道に移住しようかと思いましたが、廃線になってしまっは...」

ローカル線に魅せられて

現在に至っています。 今回のイベントは、電気機関車「EF58-157」で旧形の客車「オハフ46形」3両を牽引して、下曽我から富士宮までを運行するもので

した。計画の実現には、静岡にあるJR東海支社へ2年近く足を運びました。担当の方からは、私の本業は大丈夫なのか心配されるほどでした。最終的には全面的な協力をいただき感謝しています。当日はいにく雨模様でし

氷点下30度での撮影

北海道にあって、延長12kmの深名線という、たった1両の気動車が1日3往復するだけで、年間10億円の赤字を生むローカル線があまりし

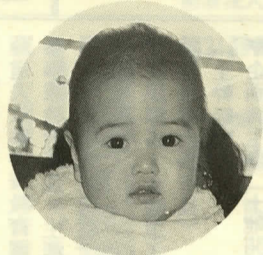

近藤真央くん 松田庶子14-5



齋藤彩菜ちゃん 松田悠領1748-1

わが家の赤ちゃん

Table with 3 columns: Date, Business Name, Phone Number. Lists water utility repair schedules for May.

保健 1日(木)/8日(木) 22日(木)午後1時〜30分 15日(木)午前9時30分〜10時 保健センター 追加 ポリオワクチン投与 追加 2日(金)午後1時30分〜40分 国保診療所

お知らせ コーナー 心配ごと 6日(火) 15日(水)午前10時 心配ごと・人権・行政合同相談 26日(月)午前10時〜12時

Table with 2 columns: Name, Age. Lists residents of the area and their ages.

Table with 4 columns: Date, Event Name, Time, Organizer. Lists town cultural center events for May.

Table with 4 columns: Date, Event Name, Time, Organizer. Lists children's library news events.

俳句やすらぎ 肥後七重のあごに風光る 針山の針の五色に囀れり 油泥すくいつづける春の海