



人口と世帯数 平成9.5.1現在		
人口	13,242人	(前月比+7)
男	6,484人	(前月比+3)
女	6,758人	(前月比+4)
世帯	4,310世帯	(前月比+9)



4月29日
花とみどり
いっぱい運動重点日
みどりの日は

4月29日「みどりの日」、潤いのある町づくりの一環として、今年も町職員総出で「花とみどりいっぱい運動」を行いました。
サフィニアとライラックの無料配布には、役場庁舎前で午前7時20分ごろから行列ができるほどの大人気。また、寄自然休養村管理センター前でも、瞬く間に終了してしまいました。皆さん、大切に育ててください。
恒例となった一人暮らし老人への鉢植え、「寄」ホタルを育てる会へのコスモスの種のプレゼントも行われました。
町ではさらに花とみどりいっぱい運動を続けていきます。



松田山ハーブガーデン

6月8日(日) オープン

6月8日、松田山西平畑公園内に待望の松田山ハーブガーデンがオープンします。これを記念してハーブフェスティバルを開催します。

園内では145種、15,000株のハーブが育てられ、また、ハーブ館には、見晴らしの良いレストランや売店もあります。皆様のご来場をお待ちしています。

なお、ハーブガーデンの詳しい内容は本紙7月号で特集します。

ハーブフェスティバル

- 期間 6月8日(日)～22日(日) (月曜日休業)
 開園時間 10:00～16:00 (24日以降は9:00～17:00)
 催し物 ●松田、寄ハーブ研究会が生産したハーブの苗をプレゼント (小学生以上先着で土・日100名様、平日50名様)
 ●ハーブ苗、花木、工芸、野菜等の展示販売
 ●クラフト教室 ラベンダーを使ったリース作り
 ・日時 期間中の土・日曜日10:00～11:00・14:00～15:00
 ・定員 各回15名
 ・費用 1,500円程度
 *電話予約で受付け、余裕のある場合は当日も受け付けます。なお、火～金曜日は団体予約(6人以上15人まで)を受付けますので3日前までにご予約ください。

※入園は無料ですが、お車で来場の際には駐車料金500円が必要です。(土・日曜日と祝日のみ)

申込み 松田山ハーブガーデン
 問合せ ☎85-1177
 経済課 構造改善係
 ☎83-1228



第15回 全日本マスターズ パワーリフティング 選手権大会

この大会は10月14日から6日間にわたってハンガリーのブタペスト市で開かれる、世界選手権大会の日本代表選考会を兼ねるものです。

マスターズ大会では出場資格が40歳以上に限られ、50歳以上との2クラスに別れて競われます。

世界新記録も期待できるこの大会、入場は無料です。あなたも応援に行きませんか。

日程 6月22日(日)
開会式 9時30分
競技開始 10時
閉会式 17時30分

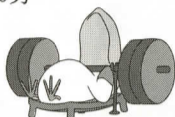

場所 松田町体育館
主催 日本パワーリフティング協会
後援 松田町・松田町教育委員会・
かながわゆめ国体松田町実行委員会
問合せ 生涯学習課 生涯スポーツ係
☎83-7021

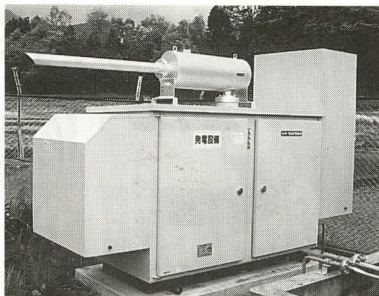

この度、寄中央簡易水道の弥勒寺水源地に、停電に備え非常用自家発電装置を新設しました。

停電に備え 寄弥勒寺に 非常用自家発電装置を設置

寄中央簡易水道には、宮地・田代地区、弥勒寺地区の一部と宇津茂地区があります。水源は宮地・田代水源が地下水と湧水、弥勒寺水源が地下水、宇津茂水源が湧水で、約42

寄簡易水道等の統合計画

0世帯に飲料水を供給しています。このほかに、寄地区では町営の簡易水道2箇所、組合営簡易水道2箇所、小規模水道8箇所、専用水道1箇所があり、将来的には、これらの水道を統合することを計画しています。また、統合をすることによって、自家発電設備が寄地区全体で有効に活用できるようになります。

でも安全でおいしい飲料水が確保できるようになりました。

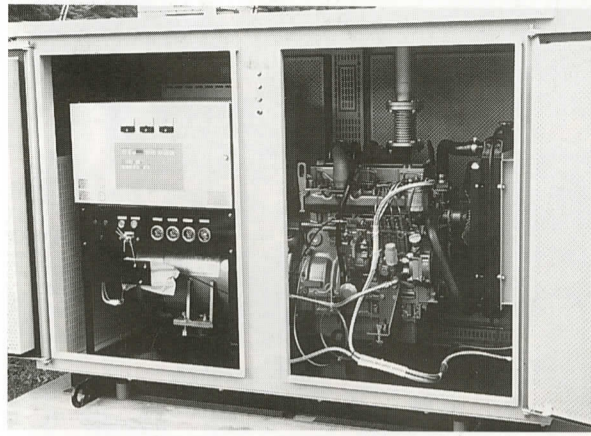

動力はディーゼルエンジン

新幹部の紹介

5月1日付けで、町消防団の幹部に変更がありました。分団長以上の方について紹介します。

- 団長 澤 孝次
- 副団長 八木栄二
- 大館達治
- 杉山一好
- (前第1分団長)
- 第1分団 蕪木恭雄
- 第2分団 川本光一
- 第3分団 安藤茂
- 第4分団 金子尚之
- 第5分団 渋谷福三
- 第6分団 中津川定雄
- 第7分団 高橋多喜次
- 第8分団 安藤浩治



ポンプ性能検査と礼式訓練

町消防団には、松田地区の第1から第4分団には消防ポンプ自動車、また、寄地区の第5から第8分団には動力ポンプ積載車が配備されています。そのポンプの性能の検査を、足柄上消防組合の協力により5月18日、三角土手にて実施しました。各分団による日ごろの整備点検により、検査の結果はすべて良好でした。



また、検査終了後、12名の新入団員を中心に、指揮官の号令の元、礼式訓練を行いました。これは敬礼、分列行進など基本的な動作を習得するためのものです。なお、町内では4月、5月に連続3件の建物火災が発生しています(5月22日現在)。火の元には十分注意しましょう。

図書館

だより

今月の行事

- おはなし会 こどものコーナ
- 小学生向け 10日(火)午後3時30分～4時
- 幼児向け 27日(金)午後3時～3時30分
- 移動図書館 11日(水)雨天の場合翌日
- 休館日 毎週月曜日と5日(木)

新着図書

- 一般書 「樹下の想い」藤田宜永、「いちげんさん」デビット・ソペティ、「子供たちの居場所」辻章、「地獄は一定すみかぞかし」小説暁鳥敏 石和鷹、「XYZ」小田実、「複雑系」ワールドロップ、「おかあさんも満一歳」浜田桂子、「ゴースト」バロウズ、「飛龍伝」つかこうへい、「狂牛病パニック」石原浩一郎



児童書 「タルメシアン」ドディー・スミス、「精霊の守り人」上橋菜穂子、「ママったらわたしのなまえをしろないの」スーザン・ウィリアムズ、「えほん 吸血鬼のひみつ」C&J・ホーキンス、「りっぱなうんち」きたやまようこ、「ウサギのひみつ」ウォレス

*新着図書の展示・予約は10日から、貸し出しは17日から受け付けます。

一町一長一日一誌

平野典二

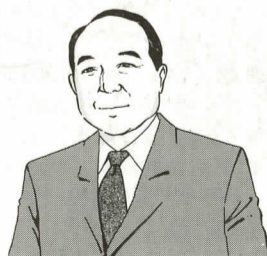

松田山ハーブガーデンが、今日(日)と明日(月)に竣工式と開園式(オープニング)を行います。レストランや工房を兼ねたハーブ館は世界的に活躍中の建築家、高松伸氏の設計による斬新でユニークなもので、東名高速道路からも町中からもよく見えます。

斜面はハーブ園になっていて、ラベンダー、ローズマリー、ペパーミントなど親しみやすい代表的なハーブを百四十五種、約一万五千株植えました。園全体は三千六百平方メートル(約千坪)と小さいものですが、ここは富士山、箱根山、足柄平野を一望できる景勝の地であること、子ども館、自然館、ミニSL山岳鉄道(お山のポッポ鉄道)がある西平畑公園の一面であることから、集客力は抜群であると考えています。

松田山ハーブガーデン

西平畑公園も予定したすべての施設ができあがりました。今年度から五百円の駐車料金を頂くことになりましたが、四月・五月の土・日・祝日の実績をみると、それでも百台準備した駐車場でも収容しきれず、東名の側道に止めています。ここは無料ですから、十分ほど歩いていただければ丘の上に出ることが出来ます。ようやく松田山にも寄

自然休養村に匹敵できる観光の中核施設ができあがりました。このところTBS・NHKのテレビ放映や全国紙での紹介が続いています。このハーブ館は松田町のランドマークタワーでもあります。これを立派に育てていけば十分町おこしの目玉商品になるものです。良いものは良いと認めて育てていく心がけがなければ非難と中傷の町、不毛の町になってしまいます。松田山ハーブガーデンが町の元

管理棟とハーブ園の両方で三億円ほどの予算ですが、か

松田町第2次行政改革大綱と実施計画決まる

やりまます!! 松田町の行政改革

町では今年度から平成12年度までの4年間、「第2次行政改革」に取り組みます。これは21世紀に向けたまちづくりを推進するとともに、多様化する行政ニーズに積極的に対応するため、より簡素で効率的な行政体制を築くことを目的としています。

平成7年に設置した「松田町行政改革懇話会」から出された項目を基に、職員数の抑制や組織・機構の見直し、補助金の見直し、町の仕事・人・組織・経費など全般にわたる見直しを行い、改善を図ります。

取り組み

昭和62年に松田町行政改革大綱を策定し、事務事業の見直し、組織・機構の簡素合理化等に積極的に取り組み、継続的な推進を行い効率的な行政運営を図ってきました。

その後、社会経済情勢も大きく変わり、地方財政を取り巻く環境が極めて厳しい状況におかれるようになりました。また、昨年「地方分権推進法」が成立し、地方公共団体の果たすべき役割はますます重要になってきました。

そこで、より簡素で効率的な行政を目指し、平成7年4月から新たな大綱を策定するための取り組みをスタートしました。大綱を作成するにあたり、平成7年12月、町民各層の代表10人で構成する「松田町行政改革懇話会」（以下「懇話会」）を設置しました。その後7つの項目について、延べ9回にわたり審議・検討を重ねられた結果、平成8年



懇話会長から提言書が町長へ

10月18日「松田町の行政改革に関する提言書」が提出されました。

これを受け、町長を本部長とする「松田町行政改革推進本部」（以下「行革本部」）を設置。この行革本部を中心に、各項目について各課の対応策を取りまとめ、また、懇話会と町議会からも意見をいただき、「松田町第2次行政改革大綱」とその「実施計画」を作成し、平成9年4月21日に正式決定しました。

7つの柱

今回の「松田町第2次行政改革大綱」は次の7つの項目を柱としています。

時代に即応した

組織・機構へ

新たな行政課題や住民の多様なニーズに、迅速かつ弾力的に対応できる行政サービスを展開していきます。そのために常に組織・機構の点検と見直しを行い、時代に即応した組織・機構に改めていかなければなりません。スクラップ・アンド・ビルド（組織を新設する際に、既存組織の廃止を条件とし、全体として組織の増大を抑制しようとする手法）の考え方を基調としながら、簡素でわかりやすく、効率的な組織・機構の見直しを図っていきます。

また、各種審議会等については、その設置目的や活動の実態を勘案し、統合の見直しを行うとともに視察の隔年実施の徹底、または廃止を進めていきます。

- 組織・機構の見直し
- 審議会等の運営の見直し
- 行政区の見直し
- 広域行政の推進

定員管理・給与

制度の適正化

地方分権等にもなう事務量の増大に対しては、事務事業の見直しの徹底、職員の配置転換等により適正な定員管理を行い、今後5年間は原則として職員の増員をせず、現状の人員で対応していきます。

また、給与については国の準じて適正に行っていますが、引き続き職務と責任に応じた給与水準を保ち、給与制度の適正化に努めていきます。

- 定員管理の適正化
- 給与の適正化
- 職員管理と人事

補助金の見直し

各種団体等への補助金については、交付基準に定められた視点及び当初の目的の達成度合と行政効果等を精査し、改善、存続、廃止等の見直しを行います。また、補助金の新設については極力抑制し、その必要性、補助金の有効性を十分に検討していきます。

事務事業の見直し

事務事業の実施に際しては、実質的な成果や長期的な投資効果の予測に努めながら、そ

の都度見直しを図ってきました。今後も時代の傾向や住民ニーズを的確に把握し、長期的な展望に立って絶えず見直しを行います。そのうえで緊急性、重要性、効率性等を考慮して優先順位を定め、限られた財源の適正な配分、人材の登用に努め、最少の経費で最大の効果が得られるような事務の執行を図っていきます。

職員的能力開発

効果的な行政運営と

時代の変化や住民の生活意識に対応するためには、行政運営について一層の創意と工夫が求められるとともに、時代の要請に対応できる人材の育成が必要です。

住民の皆さんが利用しやすい窓口を目指し、証明交付申請書の改善や職員の接遇研修などを推進します。

公共施設の管理運営

公共施設については、生活水準の向上、余暇時間の増大などに対応できるように整備を進めてきました。今後は、より一層効率的、効果的な施設の設置、管理運営を図るため、施設の役割・機能・運営方法等について多面的に検討を行っていきます。また、管理運営に当たっては、より良いサービスを提供するため、適正な管理・監督の元に管理委託の推進を図っていきます。

- 健全財政のための取組み
- 使用料、手数料等の適正化
- 上・下水道、国民健康保健の経営管理の合理化
- 文書管理システム・事務決裁の見直し
- 住民サービスと住民負担
- 各種申請書類の押印の廃止

情報化推進による行政サービス向上

社会経済の発展とともに進む国際化、高度情報化等の社会情勢を反映して、行政需要はますます複雑多様化、増大化する傾向にあります。一方で、行政に対しては住民サービスの向上と事務処理の効率化に加え、各種情報収集と行政情報の提供等に正確性、迅速性が求められています。今

- 積極的な民間委託
- 学校給食施設の見直し
- 町民文化センターの管理運営
- 地域集会所等の管理運営
- 町民文化センターの管理運営

4年後には結論を

行政改革推進本部を中心に、今年度から実施または実施に向けた検討、研究を始め、実施計画ではそこに示された80項目に対して、4年後には必ず結論を出すこととしています。

住民の皆さんの期待に応えられる役場に向け、職員一丸となって努力していきます。

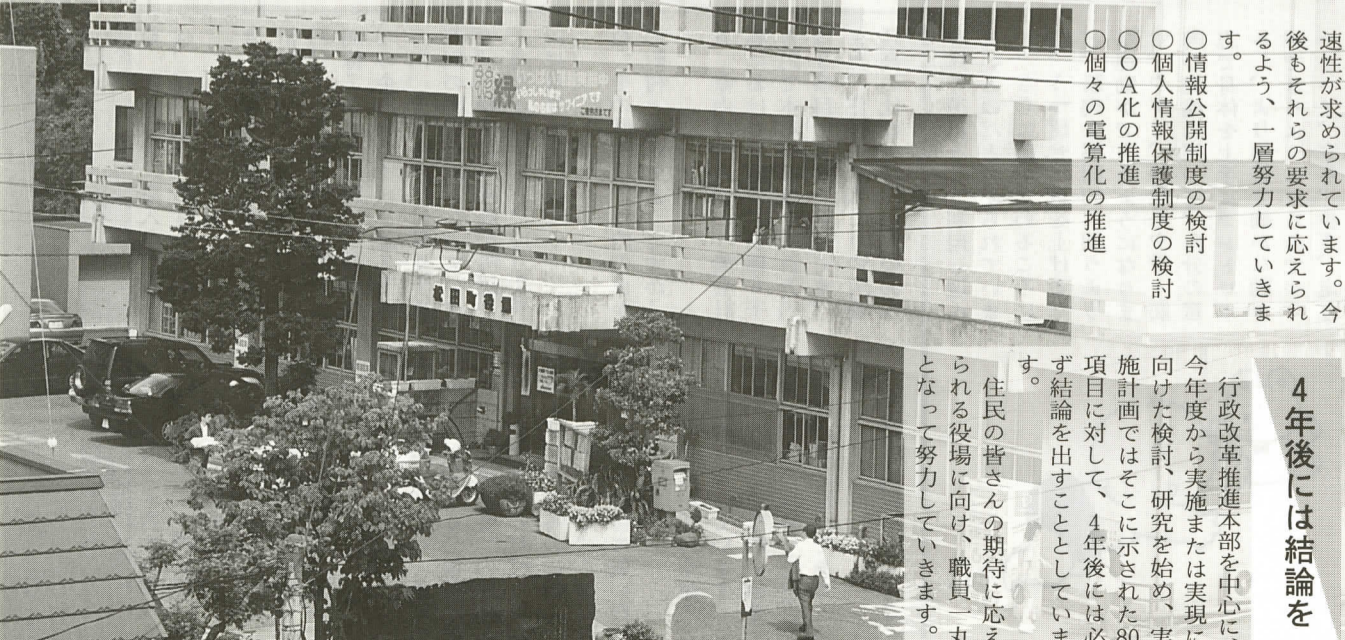

住民検診のお知らせ

【結核検診・肺がん検診・基本健康診査】

結核の予防と肺がんの早期発見、生活習慣病を予防するため、町では毎年住民検診を行っています。今年の日程は次のとおりです。申し込まれた方には、後日、指定日をお知らせするとともに受診票と採尿容器等を郵送します。

自分の健康は自分のためだけではありません。家族を守るためにも積極的に受診しましょう。

◆ 日程

実施日	受付時間	会場
6月 10日(火)	12:30~14:30	弥勒寺多目的集会施設
11日(水)		
13日(金)	12:30~14:30	松田町保健センター
16日(月)		
20日(金)		

◆ 費用 無料

◆ 対象者

主婦、自営業、無職等の方で検診を受けていない方。

- 結核検診・・・16歳以上
- 肺がん検診・・・40歳以上
- 基本健康診査・・・40歳以上

◆ 検診内容

- 結核検診・・・胸部レントゲン撮影
- 肺がん検診・・・問診、胸部レントゲン撮影
- 基本健康診査
 - ・尿検査(蛋白、潜血、糖) ・身体計測(身長、体重、肥満度)
 - ・問診、血圧測定 ・眼底検査 ・心電図検査
 - ・血液検査(GOT、GPT、γGTP、総コレステロール、HDLコレステロール、中性脂肪、随時血糖、尿酸、クレアチニン、貧血)
 - ・診察(視診、腹部触診、胸部聴打診)

◆ 当日の持ち物

健康手帳、受診票、当日の朝採った尿

◆ 注意事項

- ・胸部レントゲン撮影、心電図検査、医師の診察等がありますので、脱ぎやすい服装でおいでください。
- ・現在、内科疾患等で病院に通院されている方や、定期的な検査を受けている方は基本健康診査は検査内容が重複しますので、受診の必要はありません。

*参考として、平成8年度に行った住民健診の結果を、性別と年代に分けてお知らせします。(単位:人)

年代	所見性別		異常なし		要注意		要医療		合計	
	男	女	男	女	男	女	男	女	男	女
40~49歳	3	55	15	76	3	25	21	156		
50~59歳	3	51	20	130	7	51	30	232		
60~69歳	14	40	43	104	36	69	93	213		
70~79歳	5	8	23	19	22	28	50	55		
80歳以上	2	1	0	2	4	2	6	5		
合計	27	155	101	331	72	175	200	661		

健康コーナー

乳幼児期の遊びと運動

乳幼児の運動機能の発達には、神経系の発達と大きくかかわります。上から下へ、中枢から末梢へ、頭から首・背中・腰・足へと、また、肩から腕・手・指へと発達していきます。生後間もない時期には、手に触れたものをギョッと握る把握反射や、何にでも吸い付こうとする吸せつ反射等の、原始反射といわれる運動がみられます。赤ちゃんの指しゃぶりは、初めての遊びととらえられ、自分の

身体を道具として利用し遊んでいるのだと考えられています。さらに首がすわるころには、うつ伏せで首を上げるなど、筋肉を協同的に使うような運動ができるようになります。やがて、神経系や骨・筋肉の発達に伴って、自分の意志で身体を上手にコントロールし、より複雑で細かな動きができるようになります。ハイハイ、立ち、歩き、走りといった発育に伴う姿勢()からの動きの変化は大切な運動です。乳幼児期には自然に行っている動作が、遊びや運動になっていきます。

また、子どもがどのような遊びをするかによって、運動機能の発達とともに情緒、自主性、社会性、知的能力等、心の成長をみることもできます。大人にはいたずらにみえる行動も、子どもにとっては遊びの一つであり、好奇心や探究心の現れです。してよいこと悪いことのけじめをつけることは大切ですが、探索行動や遊びの経験を大切に、ほかに子どもたちとの遊びを通して、社会性を身に付けていってください。

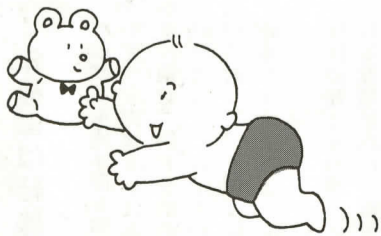

保健婦



統計によると平成7年のパートタイム労働者(週間就業時間35時間未満の短時間雇用者)数は、896万人。うち7割を女性が占めています。また、労働省の調査によると、女性のパート労働者の約8割が有配偶者、つまり家庭の主婦です。職業分野の広がりや情報通信の発達などで、主婦業をこなしながら職を持つ女性が増えています。



就業の形態は様々ですが、そこで得た収入に対して税金がかかるという原則は皆同じです。では、パート収入に対する税金はどのようになっているのでしょうか。パート収入もサラリーマンと同じ給与所得です。給与収入から給与所得控除(必要経費に相当)を引いたものが給与所得額です。

給与所得控除額は、収入金0.3万円を超えた場合、税金はどのように変わるのでしょうか。自分の収入に税金がかかっていくということだけはあります。今回は「パート収入と配偶者控除」についてみてみます。

額に応じて変化しますが、現在、最低額は65万円です。さらに、ここから基礎控除(38万円)などの所得控除を差し引いた額が、課税所得になります。ですから、パート収入が10.3万円を超えなければ所得税はゼロになります。つまり10.3万円は、給与所得者の場合の所得税の非課税限度額です。なお、住民税は収入が99万円以下であればかかりません。



みんなで作る薬物乱用のない世界

昨年、薬物乱用で検挙された少年は全国で中学生が21人、高校生が214人でした。前年と比べると中学生で2人、高校生では倍以上に増えています。青少年の薬物乱用はいま、危機的状況にあるといえます。捕まった少年たちのほとんどは、薬物乱用のきっかけを「友だちや先輩に誘われて」「面白そうだったから」と話します。しかし、ちょっとした好奇心や遊び心で始めたことはいえ、失うものはあまりにも大き過ぎます。薬物乱用は心や体をロボロボにするだけでなく、その人の将来をも大きく変

えてしまいます。これは若いうちからの乱用ほど、特にいえることです。弊害はそれだけではありません。薬物乱用の問題は、必ず家族や友人など周囲の身近な人たちを巻き込み、本人一人の問題では済みません。「愛する自分を大切に」薬物乱用防止の第一歩は、薬物の正しい知識を持つことです。そして何よりも大切なことは、誘われても「断る勇気をもつ」ことです。こうした一人一人の心構えが学校や職場、自分の住む町から薬物乱用を放散する原動力になり、世界中から薬物乱用をなくすことにもつながります。

6月20日から7月19日まで、地球上から薬物乱用を根絶するためのキャンペーン「ダメゼッタイ」普及運動が全国で開催されます。合言葉は、「愛する自分を大切に。ダメゼッタイ。」です。

役場の仕事Q&A 企画課 町の財政状況

- Q 町の町債(借入金)残高は、どのくらいありますか?
- A 平成7年度末で、一般会計においては14億9千4百万円、下水道等の特別会計では28億7千6百万円、水道事業での企業会計では2億7千7百万円。その合計で41億4千4百万円の町債残高となっています。一般会計の残高を町民一人当たりすると、11万2千円になります。
- Q その残高は、県内のほかの町村と比べてどうですか?
- A 県内の18町村の一般会計等における平均は、44億6千万円で本町の14億9千9百万円は3番目に少ないものです。また、住民一人当たりの町債残高の比較では、県内の36市
- Q 新聞などでよく目にする公債費比率はどうなっていますか?
- A 公債費比率とは、各町の財政規模に対する公債費(借入金・元利償還金)の比率をいいます。県内の町村の平均が7.9%であるのに対し、本町は5.7%で、これは町村のなかで4番目に低い自治体となっています。
- Q 国ではこれが20%を超える赤信号だとしています。ですから町債という町の借金や元金・利子の支払いの点では、本町は非常に健全であるといえます。

財政係 ☎83-12222

文化財2題

町重要文化財に指定

阿弥陀如来立像

町では、庶子自治会が庶子自治集会所で管理している、阿弥陀如来立像(俗称 庶子のお善光寺さん)を、新たに町重要文化財として指定しました。

この立像は庶子山最上寺が文明2年(1470年)ころ大井町金子に移転する際に、庶子の信徒が代わりにこの仏



像を造って信仰の本尊としてきたものです。毎年4月10日の施餓餓供養の後、信徒の家を巡行供養してきたもので、500年以上続いているといわれています。像は高さ50・7cmの木彫です。

今回町重要文化財に指定された理由は、平成8年2月の調査によります。調査の結果修理の必要性が指摘され、鎌倉の仏師に修理を依頼しました。そこで胎内に銘文があることが分かり、「寛文7年(1667年)鎌倉扇谷の仏子によって修理された」とが判明し、この仏像の歴史的价值が認められたものです。

遺跡を移築

縄文時代の屋外炉

東名高速道路拡幅工事にもない、平成元年7月から翌年の3月まで行われた調査で発見され保管していた「炉」を、西平畑公園内に移築しました。

この炉は松田庶子根石地区で発見されたもので、縄文時代の中期から後期となる、今からおよそ4,000年前の住居跡群の中にあつたものです。石を組んで作られており、酒匂川で獲った魚や、松田山で狩りをして得た獲物を、煮たり焼いたりするのに使われたと思



われます。移築した場所は松田山ハーブガーデン入り口手前の左側です。ここから足柄平野や、遠く相模湾や富士山を眺め、先人の暮らしぶりをしのびたいと思いませんか。

神奈川県県民功労者表彰

5月9日、県庁大会議室において、平成9年度神奈川県県民功労者表彰式が開かれ、表彰された。



これは、公共の福祉に貢献しその業績が特に優れた方を広く顕彰するもので、本町では次の方々に県知事から表彰状が手渡されました。(敬称略)

青木 孝祐 (7区) 地域経済の発展に尽力
現足柄上商工会長

近藤 信一 (6区) 建設用金属製品製造業の発展に尽力
現神奈川県鉄構業協同組合理事長

井上 保 (9区) 交通安全活動に尽力
元松田町交通指導隊長

戦没者遺族援護事業功労者表彰

5月10日、神奈川県戦没者慰霊堂(横浜市港南区)にて、平成9年度神奈川県戦没者遺族援護事業功労者として表彰されました。(敬称略)



山岸 興吉 (25区)



澁谷 卓三 (12区)

県町村対抗卓球大会で4位

5月11日(日)、葉山町立一色小学校体育館で、神奈川県町村対抗卓球大会が開催されました。県内から17町1村が参加し団体戦で熱戦が繰り広げられました。松田町チームは見事予選リーグを突破して決勝トーナメントへ進み、過去最高の4位入賞を果たしました。

出場選手は次のとおりです。(敬称略)

佐藤 秀夫 (14区東) 井上 敏行 (仲町屋) 鍵和田 武 (神山) 中林 達哉 (店屋場) 小野 敏枝 (店屋場) 中林 博子 (店屋場) 小野 正子 (町屋) 木庭 亜希子 (店屋場)



松岡キャスルズ地区優勝で県予選へ



4月20日(日)・27日(日)の2日間、足柄上合同庁舎グラウンドを中心に、上郡野球協会主催により、全日本大会予選会出場をかけた大会が開催されました。

上郡内から8チームが参加し、松岡キャスルズが優勝旗を手に入れました。その結果、6月14日から始まる、第17回全日本学童軟式野球大会神奈川県予選会への出場権を獲得しました。

チームの父母会長の尾登真喜子さんは「地区の予選ではここ10年ほど優勝していません。試合のスケジュールが詰まっているので、けがをしないよう頑張りたいです」と話されていました。

今後のキャスルズの活躍が期待されます。



松田町商工振興会

お買物マップと統一スタンプシール発行

B3版カラー4つ折

松田町商工振興会(石川武会長)では、商店街の活性化を図るため、お買い物マップを製作しました。全加盟店がイラストマップに示されるほか、主な観光名所と観光行事も紹介されています。

このマップは、松田町商工振興会事務局(JR松田駅前町営臨時駐車場横、足柄上商工会(町民文化センター裏)と役場経済課にて配布しています。

また、駅周辺の商店街では現在、それぞれ異なる3種類のスタンプシールを発行しています。これとは別に、昨年からの調整を続けた結果、「まつだやっこさんシール」が完成され、6月10日より「やっこさんシール」が発行されることになりました。200円につきシール1枚が発行され、台紙1冊分500円分の金券としてご利用いただけます。加盟店も神山・庶子地域にまで広がり(加盟64

店舗)、消費者の利便性が増します。

なお、この事業には商店街の活性化を図るため、町の補助金等が活用されています。お買い物はぜひ地域の商店をご利用ください。

問合せ 松田町商工振興会
83-3211





カメラレポート

山岳鉄道ミニSL「お山のポッポ鉄道」が、平成7年5月の運転開始以来、4月20日...



今年の若葉祭りには新たに2つのイベントが登場しました。ひとつはミニ四駆...



わが家の赤ちゃん



菊地和樹くん 寄5130-14



谷明日輝くん 松田惣領458-1



教育畑一筋で勲五等

今年2月から松田山西平畑公園内にある自然館の館長を...



竹内清さん(町屋)

大正15年9月生まれ 「公立学校の退職金で顕微鏡をかうつもりだったのですが、大学の講義用の複写機購入費に化けてしまいました」...

身近な動植物に関心を

自分では与えられた仕事を果たしてきただけです。ほかにもふさわしい方が大勢いらっしゃるのに、今回の叙勲は大...

今年ではインターネットも身近にあり、居ながらにして様々な情報を手に入れることができます。実際に見たことのない鳥や花、樹木などを知ることもできます。しかし、それは飽くまでも疑似体験でしかありません。ここに情報と真実のズレが生じる虞があります。...

変光栄なこと、今後の励みとなり。これまで元気で支えてくれた妻には感謝しています。

ここ数年、町の自然観察教室の講師を務めさせていただいています。また、自然館の館長の話をお聞きいただき、生まれと呼んでいます。

これまでの研究や教壇の経験から、理科教育の本質とは美しいものを美しく感じる心を育てることだと気付きました。より多くの方に興味を持っていただければと思います。

水道修理当番表



Table with columns: 日, 業者, 電話. Lists water repair schedules for June.

お知らせ コーナー. Includes sections for 相談 (Consultation), 保健 (Health), and その他 (Others) with various service details.

戸籍の窓. Birth and death records for April and May, listing names, addresses, and ages.

町民文化センター催し物. Schedule for June events at the Town Cultural Center, including dates, times, and organizers.

子どもの館ニュース. Schedule for children's events at the Children's Library, including dates, times, and activities.

俳句やすらぎ. A collection of haiku poems and names of contributors.