

昨年度最優秀賞（商店・企業等の部、ワミレスサロン松田）



渋谷さん

5、6年前からイルミネーションを行っていましたが、昨年は賞をいただいた影響か、町外からも大勢の方が見学に来られ驚きました。今年は「光のお花畑」をテーマに作品を作りました。

皆さん喜んでいただき、さらに地域の活性化にも繋がるのは嬉しいことです。

冬の澄んだ夜、町中から松田山にかけて、キラキラと輝くイルミネーションに思わず見入った方も多いことでしょう。

町の新たな冬の風物詩「松田・きらきらフェスタ」は町、商工振興会、観光協会が連携し、「松田山からの素晴らしい景観を活かした、明るく華やかなイルミネーションで町を活性化しよう」と始まり3年目を迎えました。好評だった駅周辺、商店街や住宅地、西平畑公園など町内全域でのイルミネーションはさらに広がっています。西平畑公園では、散策路から公園一帯、ハーブガーデンに15万球の電飾を飾り付けました。これらは、11月末に約1週間をかけ、住民の皆さん、各種団体、スポーツ少年団の子どもたちに協力をいただき完成した力作です。

また、駅前や各商店街でもイルミネーションを行います。今年は徒歩で来園される方のために、旧246号線沿いから西平畑公園散策路までの道程にも、商工振興会で電飾を取り付けました。やっこさんシール会では、フェスタに合わせ買物をするとスタンプが通常の2倍もらえる「きらきらセール」（3日まで）を開催中です。お客様にイルミネーションを楽しみながら買物をしてもらい、町の活性化にも結びつけようと昨年引き続き企画されました。

慌しい師走。きらきらと輝くイルミネーションを眺め、しばしあたたかな気分にはまりませんか。ぜひ皆さんでお出掛けください。



今年も12月1日（木）から26日（月）まで、松田山にある西平畑公園施設を中心に、駅周辺商店街、住宅地など町内全域をイルミネーションで彩る「松田・きらきらフェスタ」を行います。

町、観光協会、商工振興会、住民の皆さんが一体となって、寒い冬を温かな光で包み、地域の活性化につなげようと始まったこの事業。3年目を迎えた取り組みについてお伝えします。

【問合せ】産業観光課 ☎83-1228



## 松田・きらきらフェスタ

- ★期 間 12月1日（木）～26日（月） ※雨天中止
- ★点灯時間 17:00～21:00  
（金・土・祝祭日、25日のみ 22:00まで）
- ★場 所 西平畑公園（子どもの館、ハーブ館など）、商店街、一般住宅など町内全域
- ・ハーブ館売店 9:00～21:00  
レストラン 17:00～21:00  
（土・日は10:00～21:00、予約も受付中）
- ・イベント会場での出店 甘酒、豚汁の販売など
- 【問合せ】松田山ハーブ館 ☎85-1177

今年も「松田・きらきらフェスタ」の一環として、観光協会・商工振興会主催「まつだ・きらきらコンクール」を開催します。これは、一般住宅の部、商店・企業等の部で審査を行い、優秀なイルミネーション作品を表彰するものです。応募作品は、「松田・きらきらフェスタ」期間中イルミネーションの点灯を行っています。どなたでも見学可能ですので、創意溢れるイルミネーション作品を巡ってみてはいかがでしょうか。



昨年度最優秀賞（一般住宅の部・川本邸）

子どもが幼稚園生の時、その飾り付けを大変喜んだことがきっかけでイルミネーションを始めました。近所の方も毎年楽しみにしてくれ、気付けば8年間続いてきたという感じです。

今年も私たち自身、このフェスタ期間を楽しみたいと思っています。可愛らしい秘密の仕掛けもありますので、近くをお通りの際はどうぞご覧ください。



川本さん

# 外編

平成16年度の決算公表番外編として、私たちの身近なサービスにかかる住民1人当たりの費用、キーワードでみる町のお財布事情等、違った視点から決算を考えてみましょう。

【担当】企画財政課財政班 ☎83-1222



## PART I

# 身近なサービス、かかる費用は？

※住民1人当たりの金額は、円単位決算額を平成17年3月31日現在の住民基本台帳人口12,682人で割ったもの。

### ごみ処理 にかかった費用

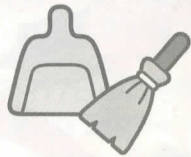

(塵芥処理費)  
住民1人当たり **12,282円**  
(昨年度比+1,353円)

毎日のごみ収集運搬処理にかかる費用のほか、リサイクル活動に対する奨励金や生ゴミ還元器設置補助金なども含んでいます。この内、足柄東部清掃組合への負担金は住民1人当たり7,871円になります。年間のゴミ処理量は4,290トンで、住民1人1日当たり約0.93kgとなります。

### 飲み水 にかかった費用



(上水道・簡易水道)  
水を供給するのに **95円/1m<sup>3</sup>**  
(昨年度比+6.54円)

毎日の暮らしの中で使っている水を供給するのにかかる費用です。1世帯当たり平均使用量は年間約367m<sup>3</sup>で、使用料金は年間平均で約32,651円となっています。

### 汚れた水 にかかった費用



(下水道)  
水をきれいにするのに **304.9円/1m<sup>3</sup>**  
(昨年度比-8.6円)

主に流域下水道事業を維持管理するための負担金から算出したものです。年間の処理量は1,076,213m<sup>3</sup>で、1世帯当たりでは約378m<sup>3</sup>となります。

### 保健福祉 にかかった費用



(民生費・衛生費)  
住民1人当たり **70,132円**  
(昨年度比+7,188円)

高齢者・障害者・児童福祉にかかった費用や住民検診などの保健事業にかかった費用です。この他にも、特別会計になりますが、国民健康保険では被保険者1人あたり291,898円、老人保健では被保険者1人あたり565,786円の医療費を支払ったこととなります。

### 教育 にかかった費用



(教育費 ※人件費は除く)

園児・児童・生徒1人当たり **148,790円**  
(昨年度比+7,503円)

町立幼稚園、小・中学校の管理運営にかかった費用です。各幼稚園、小・中学校では、1,151人(学校基本調査H16.5.1現在)の子どもたちが学んでいます。小・中学校の教員にかかる人件費は県から支出されていますので、幼小中すべての決算額から人件費は除いています。

### 公園 にかかった費用 (公園費)

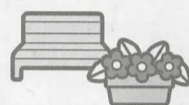

住民1人当たり **3,658円**  
(昨年度比+418円)

西平畑公園進入路改良工事や11か所の公園の維持管理にかかった費用です。ただし、西平畑公園内にある各施設(ハーブ館、ハーブガーデン、子どもの館、ふるさと鉄道)の費用は含まれません。町で管理する公園面積は196,198m<sup>2</sup>あり、住民1人当たり15m<sup>2</sup>となります。  
※公園面積には、借地、河川区域の公園も含まれます。

### 防災 にかかった費用



(消防費)

住民1人当たり **18,047円**  
(昨年度比-1,442円)

皆さんの命と財産を守るために設置されている、足柄消防組合や町消防団の運営、また、地震や火事、台風などの災害に備えるための対策費用が含まれます。このうち足柄消防組合への負担金は1億6,889万円で住民1人当たり13,317円となります。

### 道路 にかかった費用



(道路維持・新設改良費)

住民1人当たり **3,312円**  
(昨年度比-2,410円)

道路の維持、補修、管理(舗装・照明灯の補修、カーブミラーの設置など)、新設・改良(16年度では、町道2号線・町道寄2号線)にかかった費用です。町では、実延長約60km、面積にして299,967m<sup>2</sup>の町道を維持管理しています。(H17.4.1現在)これは幅5mの直線道路で松田から東京・渋谷までの距離になります。

### 町の貯金(基金)の総額は、

13億3,927万円で、昨年と比べると1億2,869万円の減額となりました。この町の貯金は、庁舎建設のような特定の目的のために積み立てるものと、後年度の歳入不足を補うための財政調整基金などがあります。

平成16年度では、新たに庁舎建設基金を約1億円取り崩しました。

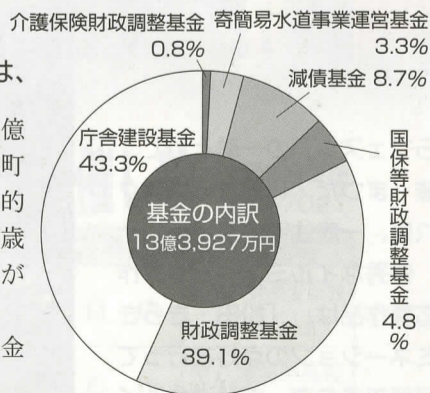

住民1人当たりになると… **105,604円**

### 町の借金(町債)の総額は、

63億8,951万円で、昨年と比べると1億1,362万円増額となりました。平成16年度では、減税補てん債や臨時財政対策債(地方交付税の一部振替)、庁舎建設事業債により3億5,740万円、平成7・8年度に借入れた減税補てん債をより利率の低い町債に借り替えた3億2,270万円、下水道整備のための7,460万円を借りました。

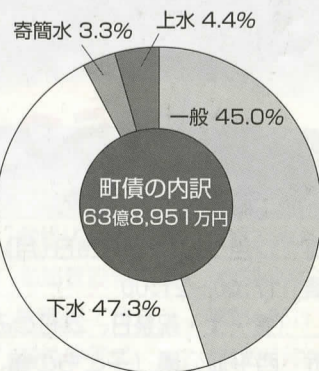

住民1人当たりになると… **503,825円**

※ 減税補てん債、臨時財政対策債

国の政策により借入れを余儀なくされた借金。これらの返済は、将来の財政運営に支障が生じることのないよう、地方交付税で措置されます。また、松田町の公債費負担比率(一般財源に占める借金の返済金割合)は、県下で5番目、上郡では2番目に低い比率となっています。

# 財政公表「番」

## PART II

### キーワードから見る町の お財布事情

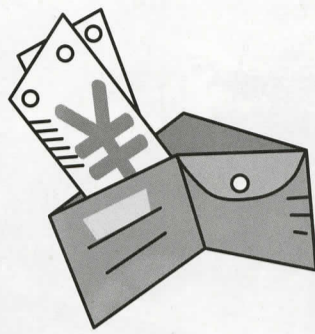

### 町の財政力 財政力指数…0.719

この数値は、町の財政の力を示すもので、標準的な行政サービスを提供するのに必要な経費と、町税など一般財源収入の割合を表しています。この数値が高いほど自主性が高い自治体とされ、1を超えると国から地方交付税をもらわずに行政サービスを行える団体となります。全国平均0.43、県平均0.937となっています。

### 財政の弾力性 経常収支比率…88.7%

財政の弾力性を示すのが「経常収支比率」です。職員の給与などの人件費、福祉・医療にかかる費用である扶助費、過去の借金の返済にかかる費用である公債費など、毎年決まって必要となるお金の割合を示しています。この数値が低いほど財政運営にゆとりがあるといえます。

全国平均86.7%、県平均86.9%となっています。

### 町の財政運営 公債費負担比率…6.9%

借金（町債）が、町の財政運営に及ぼす影響度を表すものです。町の借金を返済する公債費が一般財源に占める割合を示しており、この数値が高いほど財政運営を圧迫することになります。15%を超えると警戒ライン、20%を超えると危険ラインといわれており、全国平均17.9%、県平均11.3%となっています。

### 平成17年度 予算と収入収支状況

【単位：万円】

会計別	当初予算額	補正予算額	予算現額	収入済額	支出済額
一般会計	486,000	6,096	492,096	185,561	156,932
特別会計	347,169	7,556	354,725	141,584	141,074
国民健康保険	93,790	1,985	95,775	41,149	44,159
国民健康保険診療所	8,387	51	8,438	3,940	3,482
老人保健	96,210	1,974	98,184	41,317	39,781
上水道	25,868	1,340	27,208	7,662	6,697
寄簡易水道	2,911	510	3,421	1,477	905
下水道	45,318	1,315	46,633	21,750	16,638
介護保険	66,189	219	66,408	22,170	26,853
西平畑公園	8,496	162	8,658	2,119	2,559
合計	833,169	13,652	846,821	327,145	298,006

## PART III

### 平成17年度

# 上半期執行状況

#### 一般会計の執行状況

平成17年度の一般会計当初予算額は、前年度より19.4%増の48億6千万円です。4月以降の補正で予算を追加し、9月末では49億2096万円となっています。

上半期（平成17年4月から9月まで）の収入と支出の状況を見ますと、予算額の37.7%にあたる18億5561万円の収入があり、31.9%にあたる15億6932万円を支出しています。本年度は、総合計画21前期基本計画の5年目の最終年度となりますので、基本理念に掲げる「環境をまもり、連携するまちづくり」の実現に向けて、各事業を計画的に進めています。特に、「災害に強いまちづくり」、「地域が安全で安心して暮らせるまちづくり」を重点目標に掲げ、4月には「学校警備員」を昨年度の小・中学校に加え、幼稚園にも配置しました。上半期では次の事業が完了しています。

- ・ 弥勒寺地内排水路整備工事
- ・ 寄小中学校舎改修工事
- ・ 茶屋地内親水広場整備工事
- ・ 川音川親水公園機具庫設置工事
- ・ 児童遊園地遊具設置工事
- ・ 松田中学校音楽室天井改修工事
- ・ 寄地区消防団への情報収集用オートバイの配備
- ・ その他、庁舎建設工事、西平畑公園進入路改良工事、神山地域集会所建設工事など、本年度計画している事業は順調に進んでおり、その他の事業は下半期に執行します。

#### 特別会計の執行状況

その他の8つの特別会計については、総額34億7169万円を当初予算に計上しています。その後の補正で予算を追加し、9月末では35億4725万円となっています。

上半期の収入と支出の状況を見ると、予算現額の39.9%にあたる14億1584万円の収入があり、39.8%にあたる14億1074万円を支出しています。※3つの表は全て、平成17年9月末現在の数値です。

### 町有財産の状況

【単位：㎡】

区分	施設名等	土地	建物	内 訳
行政財産	庁舎	3,772	1,326	庁舎・倉庫
	学校	50,558	24,675	小学校・中学校・幼稚園・学校プール
	町営住宅	11,005	4,222	仲町屋町営住宅ほか
	公園	34,644	832	中丸児童公園・西平畑公園ほか
	その他の施設	26,392	14,519	町民文化センター・健康福祉センター・町体育館・児童館・防災倉庫ほか
普通財産	宅地等	11,980	128	寄字62番4383-4ほか
	山林・原野	1,777,428	—	松田惣領字立山3032-1ほか

### 基金の状況

【単位：万円】

区 分	現在高
財政調整基金	52,430
庁舎建設基金	57,932
減債基金	11,678
国民健康保険財政調整基金	87
国民健康保険診療所財政調整基金	6,316
寄簡易水道事業運営基金	4,466
介護保険財政調整基金	1,018
合計	133,927

# 関東の富士見100景に「西平畑公園」からの景観が選ばれる



国土交通省関東地方整備局では、このたび関東の富士見百景選定委員会（山梨大学大学院教授 花岡利幸委員長）において「関東の富士見百景」を選定しました。

その結果、西平畑公園からの景観が、第2次選定78景のひとつに選ばれました。

【問合せ】企画財政課 ☎83-1222

## 富士山の見えるまちづくり

「関東の富士見百景」は、富士山への良好な眺望を得られる地点を選定し、周辺景観の保全や活用への支援を通して、美しい地域づくりの推進を目的としています。

63景が決定した第一次選定に引き続き、昨年11月から今年3月にかけて、富士山を背景とした良好な眺めが得られ、景観の保全や活用が望まれる公共空間について募集がされました。関東1都8県の自治体や個人、市民団体から137件もの応募がありました。

環境やデザイン、観光等の有識者からなる選定委員会では、富士山の見え方、観光振興やまちづくりへの展開の可能性など、隣接地域やまちづくりの観点、富士山を意識した市民活動状況の評価などを加え、現地視察のうえ厳正な審査が行われ、第二次募集の結果として78景が選定されました。

## 西平畑公園が富士見100景に選定

選定箇所のひとつに、西平畑公園からの景観が選ばれました。公園からの眺望は、富士山をはじめ箱根外輪山、酒匂川を中心とした足柄平野や相模湾までが一望でき、後世に残していきたい貴重な景観資源であると共に、イルミネーションや桜まつりなどの各種催しの会場になるなど、その景観を活かした観光資源としても重要な役割を果たしています。このようなさまざまな要素が認められ、今回の選定に至ったものです。

選定委員からは、「富士山と四季折々の花（ハープ、桜）の素晴らしい景観を活かしたまちづくりへの展開に期待したい」とのコメントが寄せられました。

## 素晴らしい景観を活用し

町では、今後富士見100選にも選ばれた素晴らしい景観を活用した取り組みを進めていく予定です。現在、狭小ですれ違いの出来ない公園進入路については、平成18年までに拡幅工事を進め、安全で快適に通行できるように整備中です。

また、平成21年に町制施行百年を迎えるにあたり、同公園内でも記念イベント等の開催を検討しています。選定を契機に、さらに多くの皆さんに町をPRしていきたいらと考えています。

# FCあしがらエキストラ募集 撮影に協力していただけるサポーターを募集!

フィルムコミッションあしがら（FCあしがら）は、足柄上地域での映画・テレビ等の撮影を積極的に誘致し、ロケ支援・映像を通じて足柄の魅力を全国にPRしていこうとの目的で、昨年5月に足柄上地域（1市5町）を対象に広域事業として設立されました。

すでに60本以上の撮影が行われ、制作会社よりエキストラ出演依頼も多く寄せられるようになってきたため、撮影時にエキストラとして出演してくれるボランティアを一般公募し、登録制により撮影状況に合わせた紹介を行っていきます。

あなたもエキストラとして、映画やドラマ等に出演してみませんか？

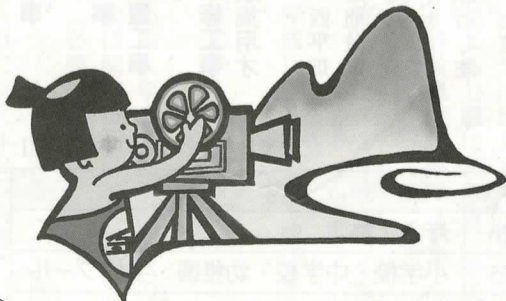

### <問合せ>

ホームページの問合せページ、電話、FAX、メールにて連絡を  
◆フィルムコミッションあしがら事務局（南足柄市役所内）  
〒250-0192 神奈川県南足柄市関本440  
☎72-4511（直通） FAX 70-1077  
Eメールアドレス info@fc-ashigara.com  
FCあしがらホームページ <http://www.fc-ashigara.com>

### ☆エキストラ登録について

- 足柄上地域1市5町（南足柄市・中井町・大井町・松田町・山北町・開成町）に在住・在勤・在学の方が対象
- 登録いただいた情報は、FCあしがらが支援する映像制作（映画・テレビ・コマーシャル等）にエキストラとして協力していただくためにFCあしがらが管理し、その他の目的以外に利用することはありません。
- この手続きは「登録」であり、エキストラ等としての参加・出演を約束するものではありません。
- 18歳未満の方は、必ず保護者の承諾を得て登録してください。
- 住所、連絡先等に変更があった場合は、事務局までご連絡ください。

### ☆登録方法

パソコンから（ホームページから）  
<http://www.fc-ashigara.com>  
携帯電話から  
（下記アドレスまで空メールを送信いただくと、折り返し仮登録の案内がメールで届きます）

i-fcashigara@s6.blayn.jp  
※内容に同意いただける場合のみ登録をお願いします。

### ☆参加者要請の連絡

- 製作者がエキストラ等を必要とした際、その都度参加要請の連絡をします。
- あしがらをロケ地として映画・テレビ等の撮影の有無、それに関する情報についての問合せにはお答えできません。
- エキストラ等として参加をお願いした場合であっても、その作品に関する情報（ロケスケジュール、キャストを含む撮影スタッフに関する情報など）についての問合せにはお答えできません。

### ☆参加にあたっての注意事項

- ボランティアとしての活動となるため、交通費・謝礼金等は原則としてお支払いしません。
- 撮影中の事故や行き帰りの事故等について、FCあしがらは責任を負いかねます。（ただし、映画等の制作にともない、出演される方に限り制作会社が加入する保険に加入することになります）
- 撮影スケジュールは、急遽変更になる場合がありますので、あらかじめご了承ください。

# 男らしさ・女らしさ・自分らしさとは？



性別にとらわれず、ひとりの人間としてそれぞれの個性や能力を活かすことのできる社会を目指す、男女共同参画社会の実現は重要な課題です。

今年8月、開成町の町立幼稚園で教育実習を行った男子学生を取材しました。彼は、町内に住む田中明朗さん。教育学を専攻している大学生で、「子どもと関わる仕事がしたい」と幼稚園教諭を目指していました。現代の若者の持つ「男らしさ、女らしさ」に対する感覚や職業意識を、皆さんはどう感じたでしょうか。あなた自身が描く「男らしさ、女らしさ」について考えてみませんか。

【問合せ】企画財政課 ☎83-1222



## ～男女共同参画社会の実現を目指して幼稚園教諭を目指す男子学生

「教育学専攻ということで幼稚園や小学校での実習が課されているのですが、田中さんのように、幼稚園実習を希望した男子学生は何名くらいいたのですか。」  
「大学のクラスメートは80名ほどいるのですが、男子学生で幼稚園実習を希望した人は私を含め2名でした。」

「幼稚園」というと女性教諭の多い職場というイメージがありますが、職業として希望する時、意識することはありましたか。」  
「以前から子どもと関わる仕事がしたいという希望があったので、『男だから』という理由で、幼稚園教諭を志望する・しないを意識することは特にありませんでした。」

「実際の実習では、男子学生は一人だったそうですね。子どもたちの反応はどうでしたか。」  
「実習先で働いている先生は、確かに女性の方ばかりでした。しかし、私が実習に行った際、子どもたちは変わらずに接してくれ、とても楽しく充実した実習期間になりました。」

「一日ごらの生活や職業選択をする時、『男らしさ』『女らしさ』について考えることはありますか。」  
「私たち世代は、小さな頃から男女の区別なく過ごしてきたので、『男だから』『女だから』と、あまり意識して考えたことはありません。将来の夢や職業選択を考える時も、性別にとらわれず、取り組んでいけたらと思っています。」

「私たちが世代は、小さな頃から男女の区別なく過ごしてきたので、『男だから』『女だから』と、あまり意識して考えたことはありません。将来の夢や職業選択を考える時も、性別にとらわれず、取り組んでいけたらと思っています。」

●受け入れ側の幼稚園にもお話を伺いました。

「男子実習生を受け入れていかがでしたか。」  
「幼稚園には、園長以外は女性教諭しかいないので、若く活力溢れる田中君は子どもたちにとって『憧れのお兄さん』で、大いに刺激を受けたようです。一緒に走ったり、遊んでもらうことがとても楽しい様子でした。男性・女性というより、本人の人物・やる気・適性が何より大切なことだと改めて実感しています。」

性別にとらわれず、「自分らしく生きる」ことが自然に受け止められている若者世代。真の男女共同参画社会の実現に向け、私たち大人が学ぶことも多いのではないのでしょうか。

## 松田小学校が平成17年度県最優秀健康推進校に



▲委員会では、児童集会でかぜの予防について低学年の児童にも関心を持ってもらえるよう「ドラえもんのパープサートで保健劇」を発表するなど、精力的な活動を行ってきました。

11月9日(水)、県立青少年センターホールで行われた「第5回神奈川県学校健康教育研究大会」で、町立松田小学校が「平成17年度神奈川県最優秀健康推進学校」として表彰を受けました。  
これは、児童生徒一人ひとりが健康問題を解決していく資質や能力を身に付け、生涯を通じて、健康・安全で活力ある生活を送るための基礎を培うことを目的に、学校健康教育の推進に功績のあった学校等を表彰するもので、今回、県内小学校の中から1校のみが選ばれた。最優秀健康推進校に松田小学校が選ばれました。  
さまざまな取り組みの中でも、学校保健委員会「すくすく委員会」活動で「登下校の安全に向けた学校・家庭・地域の連携」を効果的に進める方策を検討すると共に、学校警備員の配置など、校内での児童の安全指導、家庭への啓発、教育委員会・警察・PTA等の組織との連携を深め、児童の安全に成果を上げている点、健康相談に力を入れ、児童の心身の健康状態によりきめ細かな対応ができるよう、学校スクールカウンセラー、学校医、専門機関と連携しての相談体制が作られている点等が評価され、今回の結果に結びついたものです。  
この表彰を励みに、一層の学校健康教育の充実が図られることでしょう。

## 輝け！ まつだの子

## 文化財保護ポスターが優秀賞に

～寄中2年・小島 なぎさ さん

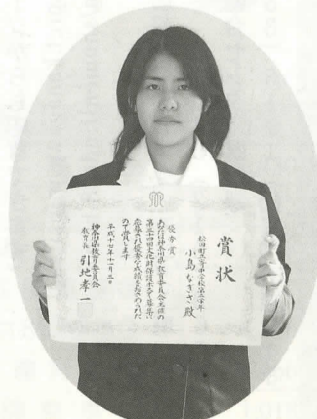

11月3日(木・祝)、県教育委員会が主催する「平成17年度第34回文化財保護ポスター」で、寄中学校2年生の小島なぎささんの作品が見事優秀賞を受賞しました。  
文化財保護ポスターは、子どもたちに身近な文化財に親しみ、文化財を守る心や豊かな感性を育んでもらおうと毎年中学生を対象に募集されているものです。今回493点にのぼる応募作品の中から、最優秀作品に続く優秀賞5点のひとつに小島さんの作品が選ばれました。

小島さんは絵が好きなお母さんの影響もあり、小さな頃から絵を描くことが大好きだったそうです。応募作品は、夏休みに2週間をかけて仕上げた力作です。  
「大変だった所は、ペンと絵の具を使い全てを点で描いた点描画であるところ。茨城県の牛久大仏をモデルに、そのどっしりとした感じを表現するために下から見上げた構図にするなど工夫しました。」と話してくれました。絵を描くことが、とにかく好きという気持ちがひしひしと伝わってくる小島さん。これからも素敵な作品をたくさん描いてください。



▲「緻密な点描と同系色のグラデーションでとらえ、和やかな日の光が大仏全体に降り注いでいるよう。視点がおもしろく、量感ある作品」との審査員評を受けた小島さんのポスター。

# 「国民健康保険」の現状を 考える



病気やケガをした際、誰もが安心して診療が受けられるように、全ての国民は公的医療保険に加入することが義務付けられています。これを「国民皆保険制度」といいます。

公的医療保険には、会社員が加入する「健康保険」、公務員が加入する「各種共済」、また自営業や無職の方などが加入する「国民健康保険(国保)」があります。しかし、近年の急速な高齢化と医療技術の発展により医療費が増大し、どの医療保険も厳しい財政状況におかれています。

今回は、町が運営する「国民健康保険」の現状についてお知らせします。

【問合せ】町民環境課国保年金班 ☎83-1225

## 知っていますか？国保の仕組み

皆さんが病気やケガ等で医療機関を利用した時、実際にかかった医療費総額の3割(高齢受給者証をお持ちの方は1割、または2割)を支払っていただいています。これを一部負担金といい、残りの7割(または8、9割)は国民健康保険で負担しています。

国保事業は、町の事業の中で独立した事業として、一般会計と分けて特別会計により運営されています。保険料や負担金などが主な財源となつていますが、それだけでは補いきれません。そのため、不足分は国保財政調整基金からの繰り入れや、町の一般会計からの繰入金で補っているのが現状です。

## 緊急事態・町の国保財政の状況

年々大幅に増加する医療費に対し、皆さんの前年の所得や資産、人数などを基に税額が決まる保険料は、景気の低迷などによる個人所得の鈍化により伸び悩んでいる状況にあります。

平成16年度の町国民健康保険事業特別会計の収支は、保険給付費等を補う保険料収入が全体の36.24%、国庫支出金等が49.16%となつています。残りの14.60%は、一般会計からの繰入金と国保の貯金にあたる財政調整基金などで賄われています。そのうち、国の制度により繰り入れなければならない経費を除いた一般会計からの繰入金は、約5,400万円です。また、財政調整基金も約4,000万円取り崩しています。

このような財源不足を一般会計からの繰入金で補う額が年々増加しています。繰入金で制限なく対応することは、国保特別会計の制度からみて好ましくありません。健全な国保財政を運営するためには、適正な受益負担の考えにたつて、保険料収入などの自主財源の確保が求められています。

## 医療費の増加に歯止めを

ここ最近の保険料と医療費の推移を表しているのが、左記のグラフです。

平成16年度の1人当たりの保険料は9万530円で、平成13年度からほぼ横ばいとなっています。これに

### 1人当たりの医療費と国民健康保険料

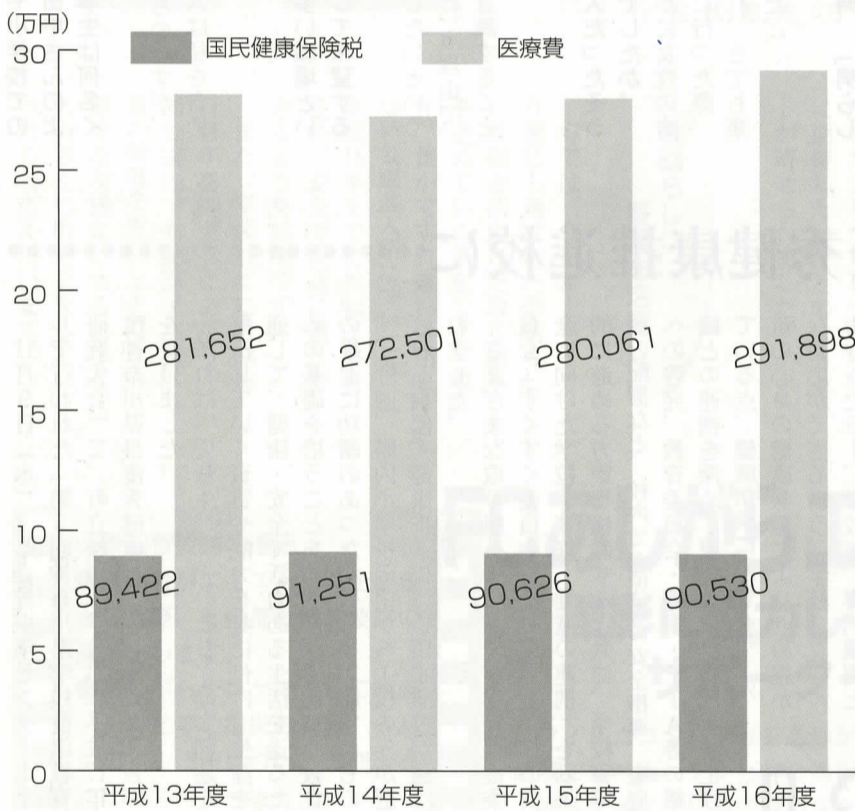

対し、1人当たりの医療費は29万1,898円で増加し続けています。今後も医療費が増え続け、国保財政、ひいては町の財政を圧迫することが予想されます。このような状況を改善していくためには、一人ひとりが自身の健康管理に気を付け、病気を防ぐことが求められます。

- ① 複数の病院で重複受診しない。
- ② 定期健診を受け、早期発見・早期治療を心がける。
- ③ 医師を信頼し指示を受けると共に、不安や疑問を尋ねる。
- ④ 家庭医を持つ。

以上のことを守って無駄のない治療を受け、医療費の節約に努めましょう。

## 平成18年度 県政モニター募集 皆さんの生の声を待っています。

県では、「県政についてもっと知りたい、県の仕事に関するアンケートに参加したい」とお考えの皆さんの参加をお待ちしております。

【対象】県内在住で、平成18年4月1日現在、満20歳以上で年間を通じて県政モニター活動ができる方。(日本語のできる外国籍の方を含みます。)  
ただし、国または地方公共団体の常勤の公務員、公職選挙法による公職にある方、平成16・17年度の県政モニター経験者は応募できません。  
【定員とコース】  
400人(郵送コース200人・インターネットコース200人)

【任期】平成18年4月から平成19年3月末日まで。  
【活動内容】  
① 県政に関するテーマアンケートへの回答(年6回程度)

② 会議への出席(年2回程度、都合のつく範囲)

③ その他県政に関する簡単なアンケートや意見募集への協力(必要の都度)

④ ネットアンケートへの回答(インターネットコースのみ①③に加え年2回程度)

【謝礼】1年間の活動に対して記念品(図書カード)をお送りします。(活動に対する報酬・交通費の支給はありません)

【募集期限】平成18年1月31日(火)

【応募用紙・要項】  
県庁、かながわ県民センターおよび川崎県民センター、各地域県政総合センターの県政情報コーナー、役場窓口などに用紙を置いてあります。  
※県のホームページからも応募できます。

http://www.pref.kanagawa.jp/osirase/kohokenmin/shumon/index8.htm

【問合せ】

神奈川県県民部広報課 集会・モニター班  
直通045(210)3669

足柄上地域県政総合センター県民課  
☎(83)5111(代表) 内線243

# 図書館 だより



## 今月の行事

開館時間 9:30~17:00  
 休館日 毎週月曜日、8日、20日、28日~  
 おはなし会 6日、13日、27日の火曜日  
 冬の特別おはなしかい22日(木)  
 寄出張所図書館 月~金曜日13:30~16:00

図書館の本もリクエストして借りることができます。貸出期間、冊数は図書館の規則と同じ2週間、5冊まで。

## 新着図書

### 一般書

- |              |                |
|--------------|----------------|
| 「プーさんの鼻」     | 俵万智            |
| 「告白」         | チャールズ・R・ジェンキンス |
| 「大人の脳の鍛え方」   | 久恒辰博           |
| 「魔王」         | 伊坂幸太郎          |
| 「新リア王」上・下    | 高村薫            |
| 「恋せども、愛せども」  | 唯川恵            |
| 「にぎやかな天地」上・下 | 宮本輝            |
| 「レッスン」       | ピアソン           |
| 「沼地のある森を抜けて」 | 梨木香歩           |
| 「その人、独身？」    | 酒井順子           |

## 今月の1冊

「きみの友だち」  
 重松清 著  
 特別な他人それは友達。痛みと喪失を経験して「友だち」の意味がわかった。



## 児童書

- |                    |          |
|--------------------|----------|
| 「デジタルの仕事がしたい」      | 杉山知之     |
| 「もし大作曲家と友達になれたら」   | イッサリース   |
| 「さくらとじんべえ」         | 門倉暁      |
| 「こおにと山んじい」         | おのりえん    |
| 「つりに挑戦」            | 灰崎武浩     |
| * 「少年探偵 RANPO」全26巻 | 江戸川乱歩    |
| * 「少年少女日本文学館」全30巻  | トロッコ・鼻ほか |
| * 「少年少女世界文学館」全24巻  | 三銃士ほか    |
- \*の本は新しく入った本です。貸出できます。

## 今月の1冊

「こねずみミコの  
 ママおきてあそぼうよ！」  
 ブリギッテ・ベニンガー文  
 朝早くからママと遊びたいミコ。ママとミコのゆかいなやりとりがたのしい絵本。



\*新着図書の予約、展示は2日から7日まで。貸出は10日から。約280冊の抜粋です。



# 集まれ！我ら サークル仲間

## 第28回トールペイントサークル「マーガレット」

トールペイントは、18世紀中ごろヨーロッパの王室の室内装飾絵画として始まり、その後移民と共にアメリカへ渡って一般に広がりました。木やブリキ、布、ガラスなど、生活用品に絵を描くことが多いため、生活を彩るアートとして世界各地で広く親しまれています。

お互いの作品にアドバイスし合ったり、子育ての相談や他愛ないおしゃべりをしたり、サークル仲間と過ごす時間は大切なひとときです。これからも仲間と一緒にトールペイントを楽しみながら、充実した活動を行っていききたいと思っています。

第28回は、公民館登録団体のトールペイントサークル「マーガレット」の活動を紹介します。当サークルは、「トールペイントをやってみよう」と興味を持ち集まった子育て仲間が設立し、40代から50代の7名の会員が所属しています。設立当初は先生から指導を受けていましたが、3年ほど前から会員が共に学ぶ形でのサークル活動を行っています。月に2回、町民文化センターでの作品製作が主な活動です。

塗り方を覚えてしまえば、それを基本として図案をアレンジしたり、色合いを変えたりと自分好みのオリジナル作品を作ることが出来ます。図案に色を塗り重ね、徐々に立体的な作品として仕上がっていく過程は、奥深い面白さがあります。これまで、タオル掛け、コースター、マガジンラック、壁飾りなどさまざまなものを作ってきました。今は、年間3点を目安に作品製作に励んでいます。毎年、作品を町文化祭に出品するので、『多くの皆さんに見ていただくためには、より良い作品を作らねば』とやりがいを感じます。

# スポーツ大会結果

(敬称略)

第30回  
 こども柔道山北大会  
 日時 11月3日(木・祝)  
 場所 山北町体育館  
 参加者数 106名

結果  
 ・小学生団体戦  
 第3位 松田Aチーム  
 大将 中村 一成(小6)  
 副将 小宮 佳祐(小6)  
 中堅 村山 遥(小5)  
 次鋒 小宮 駿平(小4)  
 先鋒 飯山 雅弘(小3)  
 ・中学生個人戦  
 優勝 飯山 和彦(中2)

第18回町民  
 グラウンドゴルフ大会  
 日時 11月6日(日)  
 場所 酒匂川町民親水広場  
 参加者数 66名9チーム  
 結果  
 ・団体の部  
 優勝 沢尻チーム  
 準優勝 店屋場チーム  
 城山チーム

・個人の部  
 優勝 永田和昌(湯の沢)  
 準優勝 吉田秋男(沢尻)  
 尾崎恒雄(沢尻)  
 山口益子  
 (かなん沢・中里)

第24回  
 少年少女剣道大会個人戦  
 日時 11月13日(日)  
 場所 小田原市スポーツ会館

結果  
 ・小学6年生男子の部  
 準優勝 太田 洗暉  
 ※寄剣道クラブ所属



▼11月3日(木・祝)、第8回まつだ産業まつりを開催しました。晴天に恵まれた今年、午後には販売物が売り切れになるほど大盛況のうちに幕を閉じました。

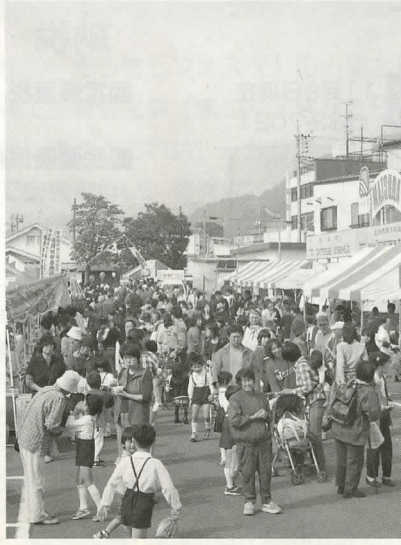

# カメラレポート



▲11月10日(木)、松田小学校で1年生と老人クラブ連合会との交流会が行われました。物語の音読や合奏、お年寄りの皆さんへの昔の遊びインタビュー等の学習発表の後、1年生が収穫したサツマイモを使った給食を皆で味わいました。



▲11月16日(水)、立花愛児園で防災・炊き出し訓練が行われ、消防署員の指導の下、園児と保育士が消火訓練や避難訓練に取り組みました。炊き出し訓練では、園児たちが園庭に集まり、塩にぎりや豚汁で災害時の食事を体験しました。



# 西平畑公園の催し物

休園日 5、12、19、26～31日  
開園時間 9:00～16:00

ハーブ館工芸教室 (予約制) ※休館日 5、12、19、26～31日  
☎ 85-1177・FAX 85-1176

## お正月飾り

扇をイメージしたシックな飾りに、お正月の花々をアレンジします。

費用 3,500円(税込)  
日時 10時～(水曜日のみ13時～)  
毎週水・木・金曜日(28～30日除く)と4・10・18日

12月17日～23日

## 「第2回工房ギャラリー ～あかり～」開催!

クリスマスの夜を素敵に演出します。普段は見ることの出来ない工房からの夜景と、優しく灯る「あかり」をぜひ見に来てください。

日時 12月17日(土)～23日(金・祝) 17:00～20:00

自然館 ※休館日 5、12、19、22、26～31日 ☎・FAX 82-7345

日	曜	催し物	時間
17	土	第71回 ミニたんけん日 ～植物の葉脈を使い、「しおり」をつくる。 会場 自然館 対象 小・中学生・一般 申込み 12月14日(水)まで、自然館(☎82-7345)へ 参加者氏名・人数・電話番号をお知らせください。	9:30～11:30

## ○今月の自然 ～静電気の話～

セーターを脱ぐと、パチパチと音がする。物と物がこすり合って生ずるので「摩擦電気」と呼ばれ、物に留まっているので「静電気」という。日常使用している電気と変わらないが、専門家は「動電気」と区別している。

「静電気」の防止は手を洗うことで、電気は水を伝わり逃げるそうだ。

子どもの館 ※休館日 5、12、19、22、26～31日 ☎・FAX 82-9869

日	曜	催し物	時間	参加
4	日	第147回たぐらが劇場「年わすれ」 ●ミュージックベルであそぼう ●冬至にちなんだお話やクイズ ●わらのリースをつくろう 材料費:1000円 申込み:20人	13:30 15:00	入場自由
23	金祝	手づくり広場「ミニ門松」 指導:井澤 善一郎さん 材料費:5000円	10:00 12:00	申込20人

展示コーナー ・子どもの館 あしがら塾(12月末まで)私たちのふるさと「あしがら」の自然や文化についての展示物です。  
・お正月の折り紙(12月中旬から)

# 庁舎建設 ただいま進行中!



写真:2階エレベーター壁(施工中) 11月22日撮影

これまで、定点レポートで主に工事の外観状況をお知らせしてきましたが、建物内部の工事も進んできましたので、主なものを紹介していきます。  
「自然エネルギー利用」(自然採光)について  
写真はエレベーターの壁(材質:ガラスブロック)ですが、屋上に設けた天窓から自然光を取り入れ、各階の廊下に広がるよう工夫しています。併せて天窓から光ダクトという大きな光の通り道を作り、2階・3階まで光を導いています。4階には天窓を適宜配置しています。

【問合せ】庶務課管財班 ☎83-1221

**お忘れなく!**  
まつだわくわくお買い物券 ¥1000  
使用期限は12月末日まで

## 相談(◆は受付時間)

法律  
◆9:00～11:00  
7日(水)・1月19日(木)  
町民文化センター  
※先着6名まで

人権・行政  
◆10:00～12:00  
15日(木) 町民文化センター

特別人権相談  
◆10:00～12:00  
6日(火) 町民文化センター

出張年金相談  
◆13:00～15:00  
15日(木) 役場1階町民室

## 人口と世帯数

11月1日現在( )内は前月比

人口	12,453人 (-21)
男	6,090人 (-13)
女	6,363人 (-8)
世帯	4,558世帯(-6)

## 戸籍の窓

10月16日から11月15日まで受け付けた方  
※掲載承諾者のみ(敬称略)

### お誕生おめでとう

赤ちゃん	保護者	地区
大森 優斗	浩二	沢尻
中村 盛人	誠	沢尻
廣瀬 煌貴	敏彦	谷津
柳川 月音	信一	町屋
山口 真輝	昌師	弥勒寺
小櫃 唯	誠二郎	神山
中村 愛桜	大樹	中里

### お悔やみ申し上げます

氏名	年齢	地区
藤原 清	82歳	神山
久保力ヨ子	69歳	河内
岡部 正義	65歳	土佐原
辻村 ひさ	89歳	沢尻

## 保健(時間は受付時間)

・BCG接種  
9日(金)13:00～13:20  
保健センター

・すくすく育児相談  
6日(火)9:30～10:30  
保健センター

・3歳児健康診査  
14日(水)12:50～13:15  
保健センター

・3～4か月児健康診査  
21日(水)12:50～13:15  
保健センター

## 納税

固定資産税(3期)  
12月26日(月)

国民健康保険税(8期)  
12月28日(水)

介護保険料(6期)  
12月26日(月)

【問合せ】  
資産税班 ☎83-1224  
国保年金班 ☎83-1225  
介護・障害班 ☎83-1226  
※税金等のお支払いは、便利な口座振替をご利用ください。

## 水道修理当番表

日	業者名	電話
1～6	(有)松田設備工業	☎82-0609
7～13	(有)加賀設備工業	☎82-4991
14～20	株熊沢工務店	☎34-2511
21～27	(有)渋谷管工	☎89-2528
28	(有)筆屋商店	☎83-0100
29	(有)松田設備工業	☎82-0609
30	(有)加賀設備工業	☎82-4991
31	株熊沢工務店	☎34-2511

チケット好評発売中!

松田町民文化センター自主事業  
**「中国雑技芸術団」公演**

平成18年1月29日(日)午後2時開演  
チケット代 2,000円(全席指定)

<問合せ>  
松田町民文化センター  
☎83-7021

## 町民文化センター大ホール催し物

11月9日現在 ☎83-7021

日	曜	催し物	開演	入場方法	主催者等
4	日	足柄吹奏楽愛好会 第20回定期演奏会	14:00	自由	足柄吹奏楽愛好会 82-1517
25	日	県立湯河原高校演劇部 第36回定期公演	14:00	自由	県立湯河原高校 63-1281

※内容・入場券等は、主催者に直接お問い合わせください。  
※主催者の都合により、内容が変更される場合がありますのでご了承ください。なお、来館には公共交通機関をご利用ください。  
※今月の休館日は、5・8・12・19・20・23・26・28～31日です。なお、8日は消防設備点検、20日は、電気点検及び館内消毒を行います。

この広報誌は、環境保全と資源保護のため、100%古紙を利用したリサイクル用紙を使用しています。また印刷に使われるインクは環境にやさしい大豆インクを使用しています。