

人口と世帯数		平成10.3.1現在	
人口	13,292人	(前月比-	8)
男	6,507人	(前月比+	2)
女	6,785人	(前月比-	10)
世帯	4,353世帯	(前月比+	7)



スリムでより効率的な役場を目指し

30年ぶりに組織機構改編

職員定数を141人から135人に削減

松田町第二次行政改革大綱に基づき、「時代に即応した組織・機構の見直し」を検討した結果、4月1日から新たな体制でスタートすることになりました。

今までも役場の組織機構は、社会経済の変化や新たな行政需要に対応するため、課の新設や統廃合を実施してきました。しかし、その基本は昭和43年に改革したときのもので、以来約30年が経過しました。その間、著しい電算化の進歩や、住民ニーズの多様化、新たな行政課題も多数発生していま

す。また、事務処理の効率化が求められる一方で、同じような事務が複数の課で行われているなど、様々な問題が生じてきました。このような状況に対応し、より簡素で効率的な体制をつくり、時代に即応した質の高い行政サービスを住民の方々に提供するため、組織機構を見直したものです。

見直しの主な内容

職員を削減

職員の定数を141人から6人削減し、135人としました。

13課33係を3部10課27班へ

●部制を導入
これまで町の重要課題や政策の決定と執行には、課長がかかわってきました。しかし、人数の多さなどから意思決定までに時間がかかるなどの弊害がありました。そこで新たに「総務部」「町民福祉部」「産業建設部」を設けました。これにより課長は政策執行に専念し、政策決定の権限などを部長に移すことで、町政の執行をスムーズにします。

課と事務事業を統廃合

部制を導入することにより、課と事務事業を見直しました。その結果、「企画財政課」「庶務課」「税務課」「町民福祉課」「保健環境課」「産業観光課」「建設課」「公営事業課」「教育課」「生涯学習課」の10課に改編しました。

係制から班制へ

事業に応じて職員を適材適所へ柔軟に配置できるよう、係制を廃止し班制を導入しました。

主な人事

()内は前職

総務部

▼部長 佐藤道夫 (参事兼庶務課長) ▼企画財政課長 山崎正晴 (税務課長) ▼企画財政課主任 幹 大木満 (建設課主任) ▼田代清 (足柄地区農業共済事務組合) ▼庶務課長 鍵和田毅志 (企画課長) ▼税務課長 大館恵子 (庶務課付)

町民福祉部

▼部長 兼健康福祉センター所長 小野靖夫 (参事兼教育課長・生涯学習課長) ▼町民福祉課長 兼健康福祉センター副所長 佐藤初代 (住民課長) ▼町民福祉課主任 幹 夏川徹 (寄出張所長) ▼保健環境課長 橋本豊三 (下水道課長)

産業建設部

▼部長 猪野孝 (参事兼経済課長) ▼産業観光課長 山岸達彦 (都市整備課長) ▼ハーブ館館長 洪谷義一 (生活環境課長) ▼建設課長 村井満 (水道課長) ▼公営事業課長 大館弘之 (建設課長)

教育委員会

▼教育課長 兼生涯学習課長 利根川茂 (保健福祉課長)
▼鍵和田敏明 (足柄上消防組合消防長) ▼田代千代子 (第一幼稚園業務員)

組織機構改編図

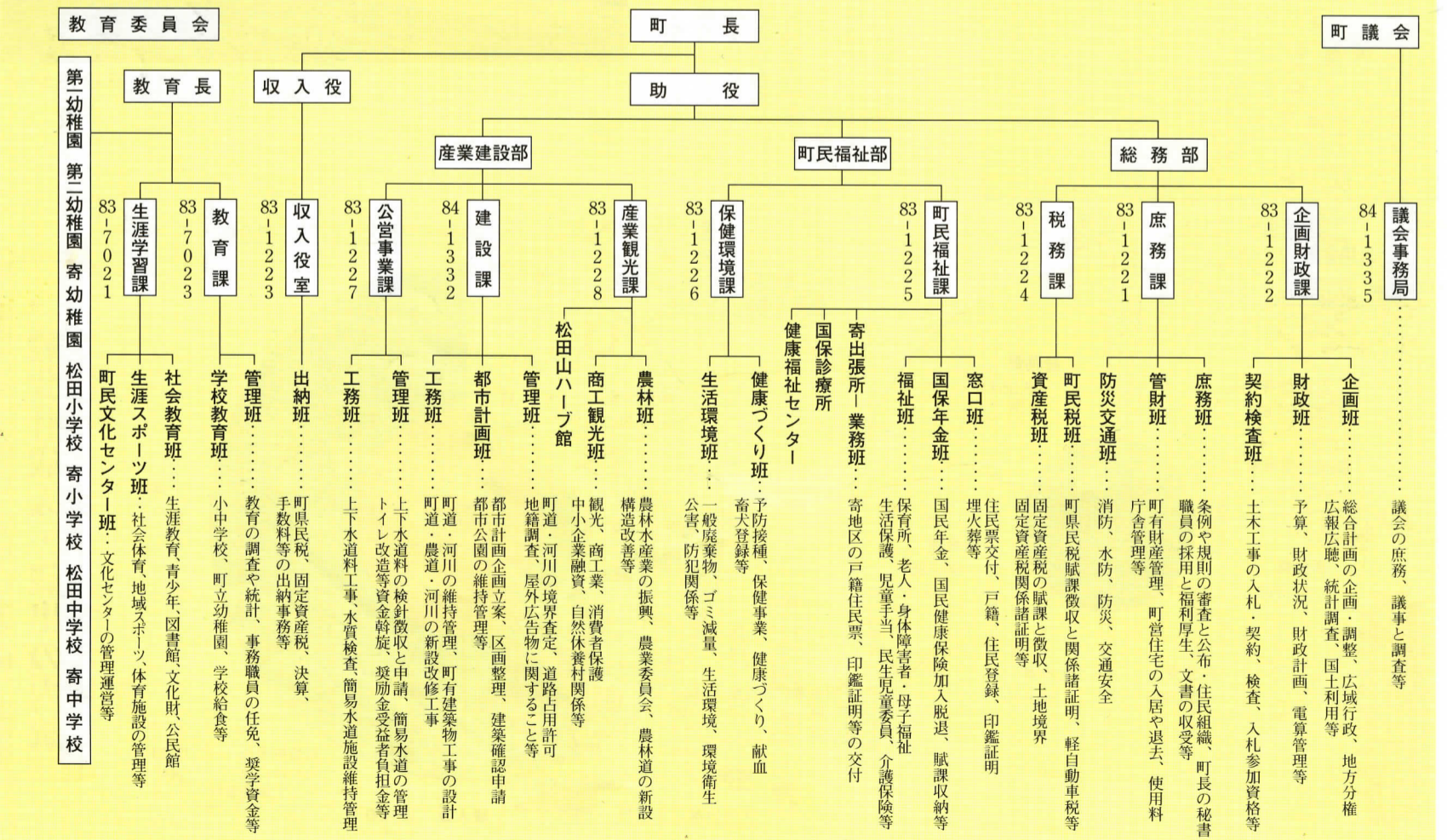

ムダをはぶき町民生活重視の緊縮型平成10年度予算

行政改革を推進



小田急線新松田駅、待望の南口開設へ

総額 65億円

平成10年度 会計別予算

会計別	予算額(万円)	前年度対比(%)
一般会計	389,000	△6.7
特別会計	260,911	1.1
国民健康保険	66,547	8.3
国民健康保険診療所	10,283	41.2
老人保健	95,250	8.8
上水道	25,637	6.9
萱沼簡易水道	249	9.9
虫沢簡易水道	324	46.1
寄中央簡易水道	5,692	28.1
下水道	56,929	△1.2
合計	649,911	△1.5

3月4日(水)から17日(火)まで開催された、平成10年第1回松田町議会定例会において、平成10年度当初予算が可決されました。予算総額の伸びは2年続けてマイナスで、前年度と比較すると1・5%少ない64億9千911万円になりました。このうち一般会計は38億9千万円、8つの特別会計の合計は26億911万円です。この予算の概要と主な事業についてお知らせします。



朝の新松田駅前

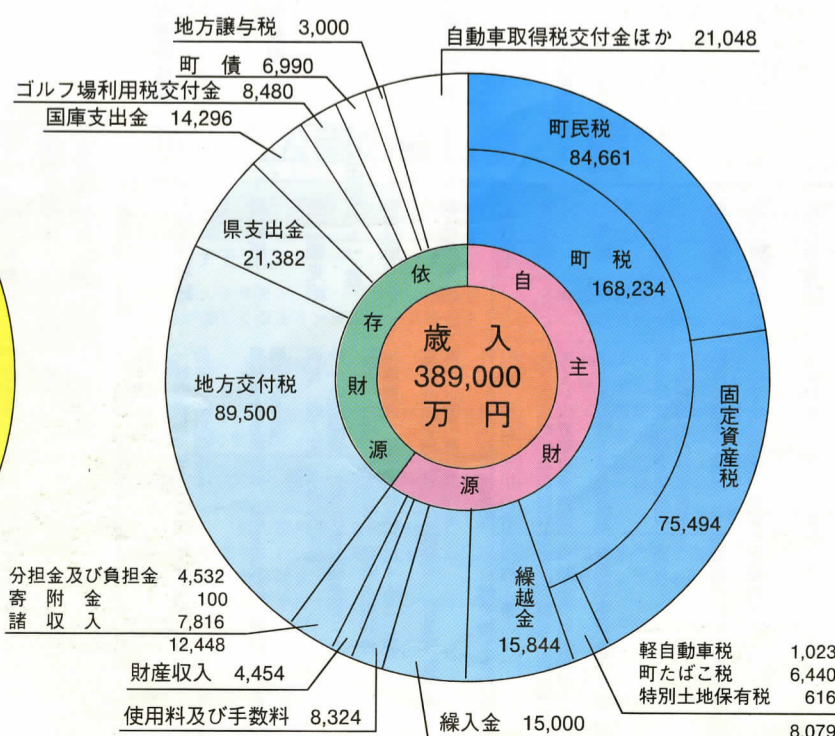
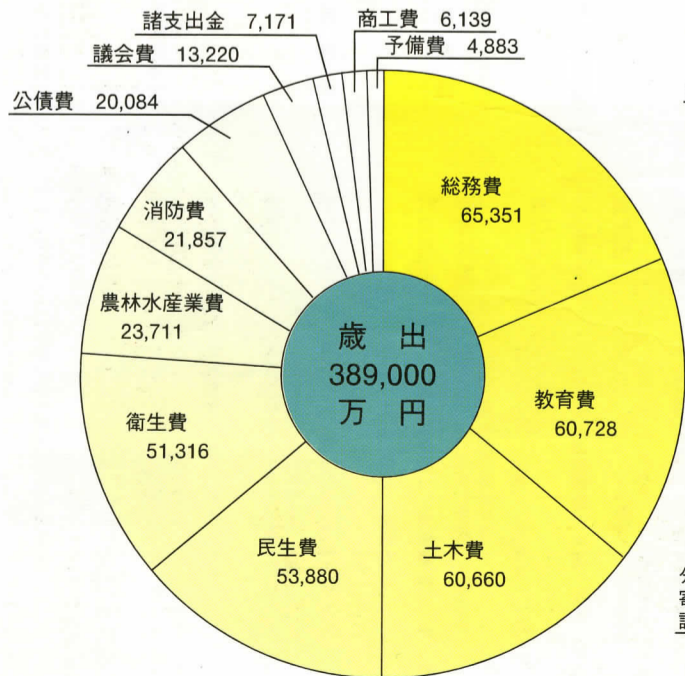

一般会計歳入・歳出の内訳

町民1人あたりの予算額と主な事業(3月1日現在の人口で試算)

区分 ()内は 予算額	主 な 事 業
議会費 9,930円 (13,220万円)	○議会の運営 ○議会広報の発行ほか
総務費 49,130円 (65,351万円)	○町営臨時駐車場ゲート式管理システムリース ○知事・県議会議員・参議院議員選挙費 ○住民記録・税・年金電算業務 ○町民文化センター自主事業 ○町営住宅解体・整地工事 ○自治会制度移行補助 ○町有地境界確定委託 ○庁舎夜間警備委託 ○プレハブ庁舎借上 ○交通安全対策事業
民生費 40,550円 (53,880万円)	○足柄上郡広域福祉センター負担金 ○ホームヘルプサービス事業委託 ○福祉サービス協会運営費補助 ○障害児者地域作業所運営委託 ○障害者福祉対策事業(福祉タクシー・自動車燃料・補装具補助) ○町社会福祉協議会補助 ○健康福祉センター管理委託 ○生きがい事業団振興補助 ○保育所措置委託・振興補助 ○就園料補助 ○重度障害者医療費 ○老人福祉対策事業 ○敬老会関係事業 ○ひとり親家庭等医療費 ○国保特別会計繰出金 ○児童手当関係事業 ○学童保育事業 ○障害者更生援護措置費 ○施設入所委託 ○老人保護措置費 ○国民年金事業
衛生費 38,590円 (51,316万円)	○広域二次病院群輪番制運営負担金 ○寄簡易水道統合整備事業繰出金 ○緊急遮断弁設置事業繰出金 ○石綿管布設替繰出金 ○リサイクル活動団体奨励 ○生ごみ還元器等設置補助 ○合併処理浄化槽整備費補助 ○花とみどりいっぱい事業 ○足柄東部清掃組合負担金 ○足柄上衛生組合負担金(足柄衛生センター・休日急患診療) ○母子保健事業 ○予防接種事業 ○防犯灯維持補修交付金 ○廃棄物収集運搬委託 ○老人保健対策事業 ○在宅訪問看護事業 ○基本健康診査事業 ○健康づくり事業 ○し尿処理委託
農林 水産業費 17,830円 (23,711万円)	○農業委員会関係 ○ハープ園管理費 ○谷戸農道整備事業 ○松田用水改修事業負担金 ○足柄地区農業共済事務組合負担金 ○水源の森づくり推進事業補助金 ○地域林業形成促進事業補助金
商工費 4,590円 (6,139万円)	○中小企業退職金共済制度奨励補助金 ○中津川宇津茂公衆便所建築工事 ○商業振興活性化対策事業補助金 ○勤労者住宅資金利子補助金 ○勤労者生活資金融資預託金 ○産業まつり運営委員会委託 ○町商工振興会運営補助金 ○足柄上商工会負担金 ○町観光協会補助金 ○中小企業振興融資預託金
土木費 45,670円 (60,660万円)	○地籍調査事業 ○道路維持事業 ○道路新設改良事業 ○十文字橋補修事業 ○下原公園整備事業 ○新松田駅臨時改札口新設工事負担金 ○西平畑公園案内板設置工事 ○ふるさと鉄道管理運行委託 ○町民親水広場整備事業 ○河内住宅建設事業
消防費 16,480円 (21,857万円)	○足柄上消防組合負担金 ○防火水槽建設工事 ○消防団運営費
教育費 45,670円 (60,728万円)	○スクールカウンセラー活用調査研究事業 ○給食費保護者負担軽減措置補助金 ○寄小学校 校舎耐震補強工事 ○松田小学校 校舎耐震補強工事实施設計委託 ○寄中学校 屋内運動場建設工事实施設計委託 ○松田中学校 屋内運動場耐震診断委託、生徒用トイレ改修工事 ○第一幼稚園 園舎窓改修工事 ○第二幼稚園 園舎外壁塗装工事 ○酒匂川町民親水広場維持管理委託 ○生涯学習各種教室・講座の開催 ○ゆめ国体大会実行委員会補助 ○店屋場公民館調査設計委託 ○こどもの館各種教室開催 ○各種スポーツ教室開催
公債費 15,120円 (20,084万円)	○長期債元金及び利子
諸支出金 5,395円 (7,171万円)	○町土地開発公社債務返済補助及び利子補給

一般会計

歳入

歳入は、主たる自主財源である町税の伸びが期待できません。それには長引く景気低迷による法人税の減収や、すべての国民が対象となる定額の特別減税の実施など、様々な要因があります。このため財政調整基金から繰入れたら、住民税減税補てん債を発行すること財源を補うことになりました。その結果、歳入は前年度対比6・7%、2億8千万円少ない38億9千万円となりました。昨年度に引き続き厳しい財政運営が予想されます。

歳出(主要施策)

新松田駅南口開設と駅周辺構想調査委託
新松田駅周辺の活性化、利便性の向上と踏切の安全確保のための南口臨時改札口の新設工事負担金及び、新松田駅周辺整備構想調査委託事業

災害に強い町づくりの推進

教育施設の耐震補強工事、実施設計委託、耐震調査の引き続きの実施、防火水槽建設工事

教育施設の整備

寄中学校の屋内運動場建築の実施設計委託

福祉対策事業の充実

河内地区の町営住宅を、高齢者にも優しい住宅として3階建てに建替え(平成10・11年度の継続事業)

行政改革大綱の実施計画による経費節減を基本とした予算編成

各種団体補助金の削減、使用料・手数料などの見直しによる料金の適正化、委託業務などの経常的経費の見直しによる節減



耐震工事を実施する寄小学校

特別会計

特別会計は、特定の事業を行う場合に、その歳入と歳出をほかの事業と分けて経理することであり、町には8つの特別会計があります。これら特別会計の総額は、26億911万円で、1億8千72万円(前年度対比7・4%)増となりました。

国民健康保険事業特別会計は、医療費の増加が見込まれ、13%、5千82万円増となりました。

国民健康保険診療所事業特別会計と老人保健特別会計は、前年と同様の運営を見込んでいます。

上水道事業会計は、地震対策として老朽化した石綿管の布設替えや、下水道事業とあわせて管渠の整備を積極的に

進めます。また、安定給水のために河内沢配水池整備事業を推進していきます。

率を高め、居住空間の向上を図ります。各簡易水道事業特別会計は、生活の基礎である飲料水の安定確保のため、寄地区の簡易水道の統合整備事業を進めていきます。



水道本管工事

印鑑登録証が磁気カードに

昨年4月に定めた行政改革大綱に基づき、申請手続きの簡素化、事務の効率化を検討しています。その成果のひとつとして、4月1日から印鑑登録事務を電算化することになりました。

携帯が便利に

現在本町が発行している印鑑登録証は手帳ですが、これをキャッシュカードなどと同じ、磁気カードに切り替えていきます。

同時に、役場に保存する皆さんの印鑑の印影も、電算機に登録します。これにより、役場の控えとなる原票が劣化、汚損、退色することがなくなります。

現在、印鑑証明書の有効性を示すための公印は、その都度係員が手作業で朱印を押印しています。これを電算化することで、あらかじめ電子印影として登録しておき、印鑑証明書に黒印で出力することで、事務のスピードアップを図ることが出来ます。

また、他のカードと同様に、日常の携帯が容易になるというメリットも生まれます。

代理人選任届が不要に

印鑑証明書を代理人によって請求するには現在、代理人選任届を提出していただいています。しかし、カードを持参していただければ、代理人選任届は不要となり、申請手続きの簡素化を図ることが出来ます。



水道事業給水条例改正

町外の業者も 工事が可能に

水道法が改正されたことに伴い、松田町水道事業給水条例の改正が3月の町議会で承認され、4月1日から施行になりました。

これまで給水装置の工事は、町で公認した町内の5社に限定していました。今回の

違反者には罰則

改正では、一定の基準を満たし、指定給水装置工事業者の指定を受ければ、町外の業者でも給水装置の工事ができるようにになります。

安全な給水を確保・維持するため罰則を設け、次のような場合、給水を停止するほか過料が科せられることもあり

改正では、一定の基準を満たし、指定給水装置工事業者の指定を受ければ、町外の業者でも給水装置の工事ができるようにになります。

●設計審査と異なる工事方法、または資材を使用した。
●指定業者以外の業者が施工した。

家の新築・改築などに伴う水道工事を行う場合は、必ず指定業者に工事を依頼してください。
公営事業課管理班
☎83-1227

のてご承ください。万が一紛失したり盗難にあったときには、悪用されることを防止するため、至急ご連絡ください。

なお、切り替えの際には確認のため、登録してある印鑑をお持ちください。
問合せ 町民福祉課窓口班
☎83-1225

行政区境界を変更

本町と大井町では、行政区境界をはさみ、それぞれ下原土地画整理事業、金手土地画整理事業を進めてきました。昨年、両事業とも完了したため、双方の町議会及び県議会の承認を得て、行政区境を整理しました。これにより、従来複雑に入り組んでいた両町の町境が下の図のとおり整理され、4月1日から新しい行政区境となりました。

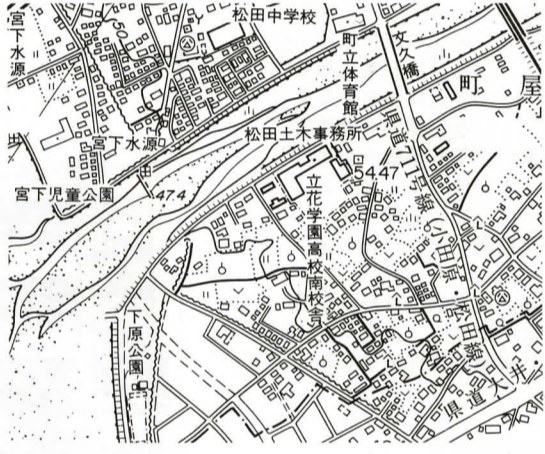

法律相談の弁護士が代わる

法律相談は、今月から長谷川正之先生（鎌倉市在住）が担当します。



〔略歴〕

- 昭和11年8月11日生（62歳）
- 昭和35年3月 東京大学法学部卒
- 昭和42年4月 弁護士登録（横浜弁護士会）
- 昭和49年12月 神奈川県土地利用審査会委員
- 昭和62年2月 鎌倉市固定資産評価審査委員会委員
- 昭和63年12月 神奈川県公害審査委員会委員
- 平成4年7月 逗子市環境評価審査委員会委員
- 平成6年4月 鎌倉市公文書公開審査会委員

事務所 横浜市中区常盤町1-2 関内日本ビル8F



町の施設あれこれ ④

最明寺史跡公園

チェックメイトカントリークラブゴルフ場の開発に伴い公園化した最明寺史跡公園。その名に残るように、1221年、信州から善光寺如来を迎えて開山した最（西）明寺の跡地で、最明寺跡は町の重要文化財に指定されています。寺領千五百石と栄えましたが、応仁・文明の戦いで焼かれ、1469年、大井町金子の現在地に移築されました。

春は桜、5月はツツジとサツキ、秋は菊を楽しむ人でにぎわいます。平成7年には「かながわの花の名所100選」に選ばれました。敷地内には管理棟のほかトイレ、東屋、ターザンロープや滑り台が設置してあります。また、町の指定文化財である「からさわ古窯」を保存してあります。これは昭和43年、



眺望が最高の「松田山みどりの風自然遊歩道」新松田駅から子どもの館、最明寺史跡公園などを経由して寄自然休養村を結ぶ全長約9kmの遊歩道。新松田駅から最明寺史跡公園までの所用時間は約1時間40分。遊歩道のパンフレットは役場や自然館に備えてあります。素晴らしい景色とハイキングを楽しんでみませんか。



- 面積 約13万㎡
- 設置年 昭和58年7月
- 所在地 松田庶子字茶之木畑ほか
- 電話 83-4211
- 担当課 建設課 管理班
- 電話 84-1332

図書館 だより



今月の行事

おはなし会 こどものコーナー 参加自由
7・14・21日(火)
午後3時30分～4時

移動図書館 これまで移動図書館は寄地区を
↓
中心に8か所を巡回していましたが、4月より寄出張所で毎週
寄出張所に 水曜日の午後1時から4時まで
業務を行うことになりました。
詳しくは次号でお伝えします。

休館日 毎月曜日のほか、29日(水)

新着図書

◆◆◆ 一般書 ◆◆◆

- 「図解 火星探検」 河島信樹
- 「敵」 筒井康隆
- 「ふたりの『雅子』」 小達スエ
- 「ループ」 鈴木光司
- 「フラゴナールの婚約者」 R. グルニエ
- 「対話する家族」 河合隼雄
- 「まぼろしの郊外」 宮台真司
- 「すいかの匂い」 江国香織
- 「難民と出会う」 キャンプサダコ編
- 「大阪をつくった男」 阿部牧郎
- 「静寂の叫び」 J. ディーバー
- 「ターゲット・ポジション」 M. マロニー
- 「神経衰弱ざりざりの妊婦たちへ」 生駒芳子

◆◆◆ 児童書 ◆◆◆

- 「小さなミュージシャンのための音楽ブック」 E. ハート
- 「ふしぎいっぱいコウモリ」 長瀬健二郎監修
- 「むし菌の問題」 北川原健
- 「おてがみです」 G. バンサン



※以上は新着図書191冊のうちの抜粋です。
展示・予約は14日(火)から、貸し出しは21日(火)から受け付けます。

みやま運動広場 照明施設料金決まる

昨年完成した、みやま運動広場照明施設の料金が決まりました。
(有)みやまの里の受付(寄自然休養村管理センター内)でコインを受け取り、グラウンド管理棟横に設置してあるコインボックスに投入してください。投入後2時間経過、または午後9時になると自動的に消灯します。

利用時間 午後5時～9時(利用は予約制)
料金 町内在住または宿泊者 4,000円
その他の者 6,000円
申込み 89-2960

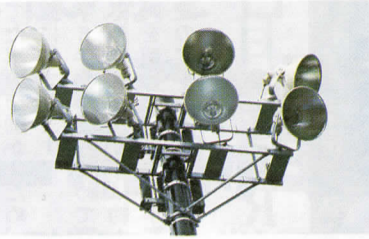

土・日・祝日もご利用いただけます

健康福祉センター入浴施設

健康福祉センター3階の入浴施設は、毎週月曜日の定休日以外は、毎日午前10時から午後4時まで無料で入浴できます。皆さんでご利用ください。



無料送迎バス廃止に

健康福祉センターがオープン以来、町内を巡回していましたが無料送迎バスは、利用者が少なく増加がのぞめないため、3月をもって廃止させていただきました。ご了承ください。

農業委員会 ①

今回から10回にわたり、農業委員会の仕事について説明していきます。1回目は、農業委員会の役割と、農業委員名簿、選挙についてお知らせします。

農業委員会とは、「農業委員会等に関する法律」に基づき、市町村に置かれる行政委員会です。農民の代表機関と

農業委員名簿及び担当地区

氏名	住所	電話番号	担当地区
会高橋長利	松田惣領2212	82-0607	
職務代理 藤成 緒	寄1729	89-2150	中山・宇津茂・土佐原
中村良雄	松田惣領334	82-4678	町屋・店屋場
山岸安隆	寄5359	89-2373	大寺・宮地・田代・虫沢
小川圭三	松田惣領3156	82-1086	
北村重輝	神山394	82-0425	神山
井上保雄	松田惣領738	82-1783	4区東・4区西・5区・6区
飯山孝	松田庶子410	83-2752	14区東・14区西
尾登博	松田惣領1947	82-3544	7区・9区・12区
小川英一	松田惣領3155	82-4085	15区
澁谷好一	神山345	82-0800	神山
安達幸雄	寄462	89-2557	萱沼・弥勒寺上・弥勒寺下
中津川重光	寄4630	89-2614	大寺・宮地・田代・虫沢
井澤善一郎	寄3314	89-2514	中山・宇津茂・土佐原
柴田和雄	松田惣領1847-1	82-5445	8区・10区・11区・13区・仲町屋
熊澤庫三	寄2199	89-2129	萱沼・弥勒寺上・弥勒寺下

調整区域

神山	中村委員・澁谷委員・北村委員
河南沢から東	井上委員・尾登委員・柴田委員
河南沢から西	飯山委員・小川委員

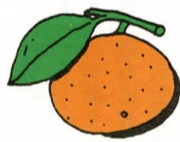

る広範な役割をもっています。委員は公職選挙法に基づいて選挙による投票で選ばれます。選挙権と被選挙権は、10a以上の農地を耕作している人、またはその同居の親族で年間60日以上農作業に携わった人に資格があります。農業委員の任期は3年で、本町では16人の委員と3人の事務局で委員会を運営しています。(産業観光課内) 83-1228

あなたの声を聴かせてください 町政モニター募集

町民の皆さんから、町の仕事に対する意見や提案などをお聴きするため、「町政モニター」制度を設けました。ご応募をお待ちしています。

町政モニター会議への出席
町広報紙についてのアンケート
町の行事・特定のテーマへの意見

年3回
年6回
年1回

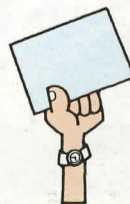

募集人員 10名
応募資格 平成10年4月1日現在で、町内に居住している満20歳以上の方(外国籍の方を含む)。ただし、公務員、公職選挙法による公職にある方及び、町の非常勤特別職にある方は応募できません。
謝礼 平成10年5月～平成11年3月 年13,000円以内
(活動実績により異なります)
募集期間 4月1日～24日
応募問合せ 企画財政課 企画班 83-12222
電話、または直接お申し込みください。後日採否を連絡いたします。

健康コーナー

あくび

手足を伸ばして思い切りあくびをするのは気持ちいいものです。あくびは自分の意思とは関係なく出るので、時と場合によってはばつが悪い思いをする羽目になります。

会議の席上うっかりあくびをしてひんしゆくを買ったり、授業中に思わずあくびが出て先生にいらまれたり・・・。誰にもこうした経験があるのではないのでしょうか。

あくびは眠い時や疲れた時などに起こりますが、これは肉体の酸素が不足した時に反射的に起きる特殊な呼吸運動です。一種の深呼吸で、「酸欠」のシグナルと言えます。原因やメカニズムにはまだ不明な部分がありますが、大量

足の起ると、脳の働きが鈍ってきます。呼吸によって血液中に取り入れられた酸素の4分の1近くを脳が消費している、不足すると頭がぼんやりし、あくびが出ると考えられています。

あくびをする時は大きく口を開けますが、これにも意味があります。口を大きく開けることによって、上下のあごの間にある咬筋が強く引き伸ばされ、その刺激が脳へ送られて頭をはっきりさせる効果があるのです。よく噛む子は頭がよくなるというのと同じ仕組みです。

あくびはマナーの面では不作法な行為ですが、生理的には大変合理的な行為と言えます。

もちろんあくびの効果は一時的なものに過ぎず、我慢しながら仕事や勉強を続けても能率は上がりません。むしろ外へ出て新鮮な空気を吸ったり、気分転換した方が賢明です。

あくびはうつると言いますが、たとえうつられたにせよ、あくびをしてはまずい場合が多々あります。あくびが出そうなのは、事前に姿勢を正して深呼吸すると良いでしょう。最善の予防策は、十分な睡眠をとり、疲労を取り除いておくことです。

保健婦



春の全国交通安全運動

4月1日～15日

「交通安全は一人ひとりの心がけ」

サギにご用心

新聞などで報道されているとおり、東京電力の社員を装った詐欺事件が多発しています。一人暮らしや留守番のお年寄り宅を訪れ、「東京電力です。漏電の検査に来ました」と偽ってコンセントなどを点検し、数万から数十万円をだまし取るというものです。

東京電力の社員や委託者と思われる人の訪問があった時には、勤務証などの提示を求め、確認してください。不審と思われる場合には、直ちに最寄りの東京電力事業所までお問い合わせください。

東京電力(株)松田工務所
83-0102

松田山西平畑公園の自然館で鉄道模型を走らせていることを、子どもの館発行のパノラマ通信で知りました。次第に仲間が集まり、平成7年の春「松田鉄道クラブ」が生まれました。足柄上郡内のほか秦野や駿河小山などに19人の会員がいて、私は会長を務めています。活動は毎月第2・4日曜日、午前11時から午後3時までです。小学生から高校生までの会員が、自分で組

中2の春、同好会を結成

鉄道模型(Nゲージ)クラブで仲間と活動したり、鈍行列車で日本中を旅している高校生、吉田英幸さんに話を聞きました。



カメラレポート



昭和43年に姉妹町の提携をした千葉県光町の向後肇町長、斎藤達夫議長ほか一行11名が、3月18日来町されました。本町からも、1月20日に町長、議長が光町を訪問しています。しばらく目立った交流がありませんでしたが、これを機会に活発に推進する予定です。



「あなたの桜を21世紀に咲かせませんか」として、平成8年2月に西平畑公園内に植えた河津桜が今年も咲きました。3月3日撮影



高橋普太郎くん (13区)



高橋明日花ちゃん (15区)

わが家の赤ちゃん

目標JR全路線走破

み立てた車両を動かすため、自然館に集まります。小学6年生のころ初めて買った鉄道模型が、今では約100両を超えています。年賀状配達のアルバイト代は、ほ



吉田英幸さん (15区)

お母さんの声 「初めは心配でしたが、日程表を作って置いていくし、旅先からも毎日連絡があるので」と、英幸さんを信頼されている様子でした。

鈍行列車乗り継ぎ旅

中学2年のとき、家族の理解と協力もあって、初めて電車で一人旅を経験しました。以来夏休みなどの長期の休み

とんど模型に化けてしまっています。い車両を使った列車での長旅では、さすがに足腰が痛くなります。でもこんな旅も今のうちしかできない経験だと思

います。地方に行くとき、家族の理解と協力もあって、初めて電車で一人旅を経験しました。以来夏休みなどの長期の休み

で足止めになったり、寝過ぎ

してしまったりもありません。最近では扱っているところが少なく、また値段が高いものも多いところがあります。そんな時はコンビニエンスストアを利用

途途中で列車や風景の写真を撮影し、それを見て鉄道模型を作り、もう一度旅のことを思い出す楽しみもあります。いま最も興味がある路線は、九州南部を走る「肥薩線」です。肥薩線は箱根登山電車と同じスイッチバック方式のほ

か、ループ方式を取り入れています。いずれも急激な勾配に対応するためのものです。ただ、九州まで行くとなると、片道2日間という時間と費用、そして体力が必要になります。十分計画して挑戦するつもりです。

水道修理当番表

4月

月日	業者	電話
1~6	(南)加賀設備工業	82-4991
7~13	(株)熊沢工務店 寄出張所 本社	89-2013 34-2511
14~20	(南)渋谷管工	89-2528
21~27	(南)筆屋商店	83-0100
28~4/6	(南)松田設備工業 事務所 自宅	82-0609 83-6055

俳句やすらぎ

毛毳に妻の笑顔やさくら餅
もの思ひ眠れぬ夜のおぼろ月
喜寿迎へ一人生きをり雪見酒
まだ語り足らず茶房のさくら草
なほざりにしつとも薔薇の花ひらく
花日和吸がら拾う好翁
春光の奥に御仏旅終る
病む友の背中小さき冬の午後

井上武
井上淳子
郡司輝英
遠藤さみ子
早津ひで子
柏木富三
井上敦子
石内明美

お知らせコーナー C=センター

相談 心配ごと 6日(月) / 27日(月)・午前10時 / 健康福祉C

人権・行政・心配ごと 15日(水) / 午前10時~12時 町民文化C

法律 7日(火)・午前9時30分 / 11時(受付) 町民文化C

保健 2歳児歯科健診 24日金・午後1時~2時 / 健康福祉C

3歳児健康診査 15日(水)・午後0時50分~1時15分 / 健康福祉C

3~4か月児健康診査 22日(水)・午後0時50分~1時15分 / 健康福祉C

おとな健康相談 毎週 / 月曜日・午前9時30分 / 10時30分 保健C

お悔やみ申し上げます

お誕生おめでとう

戸籍の窓 2月16日から / 3月15日まで / 受け付けた方

赤ちゃん 保護者

大井 秀一 仲地 区

内藤 徹也 仲地 区

橋本 文男 仲地 区

池田 昌史 仲地 区

大竹 浩二 仲地 区

吉田 孝成 仲地 区

森谷 フユ子 56歳

大島 シズ子 68歳

遠藤 貴広 24歳

内藤 エツ子 89歳

松本 秋三郎 88歳

平野 祥彦 91歳

萩野 三郎 86歳

二宮 祥彦 88歳

服部 正雄 84歳

柄子 正雄 85歳

瀬戸 正雄 90歳

若葉まつり 5月5日

寄自然休養村

みやま運動広場

西平畑公園の催し物

日	催し物	時間	入場
4月12日 <td>県パワーリフティング大会</td> <td>10:00~</td> <td>自由</td>	県パワーリフティング大会	10:00~	自由
4月19日 <td>春の草花遊び! 草花人形を作って遊ぼう</td> <td>13:00~15:00</td> <td>自由</td>	春の草花遊び! 草花人形を作って遊ぼう	13:00~15:00	自由
4月25日 <td>自然館 今月の空:「菜の花や月は東に日は西に」川音川の石ころ:石灰岩(有孔虫の化石)野鳥の声をきき分けよう:双眼鏡の上手な使い方 樹木園:ミツバツツジ、コブシ モミジイチゴ、モクレン</td> <td>13:00~15:00</td> <td>申込制 小学生以上 30名</td>	自然館 今月の空:「菜の花や月は東に日は西に」川音川の石ころ:石灰岩(有孔虫の化石)野鳥の声をきき分けよう:双眼鏡の上手な使い方 樹木園:ミツバツツジ、コブシ モミジイチゴ、モクレン	13:00~15:00	申込制 小学生以上 30名

4月 町民文化センター催し物

大ホール (3月15日現在)

日	催し物	開演時間	入場	主催者
12日	県パワーリフティング大会	10:00~	自由	県パワーリフティング協会 0427-44-4023

※ 催し物の問い合わせは、直接主催者へお願いします。
 ※ 駐車台数に制限がありますので、お車でのご利用はご遠慮願います。
 ※ 都合により急遽変更になる場合もありますのでご了承ください。
 今月の休館日は、毎月曜日です。

この広報紙は、環境保全と資源保護のため、古紙を利用したりリサイクル用紙を使用しています。