



人口	13,295人	(前月比+21)
男	6,515人	(前月比+11)
女	6,780人	(前月比+10)
世帯	4,390世帯	(前月比+13)

炎をテーマに 第21回まつだ観光まつり



百八ツ火の松明



22日(土)

寒田神社大祭

- 午後6時～ 花河由香歌謡ショー
- 午後6時20分～ カラオケ第1部
- 午後7時10分～ 体協レク部 手おどり
- 午後7時30分～ 採炎式(観光協会主催)
- 午後7時50分～ 体協レク部 手おどり
- 午後8時10分～ カラオケ第2部

23日(日)

松田中学校グラウンド

- 午後6時～ 太鼓演奏
- 午後6時50分～ 光るヨーヨー
- 午後7時20分～ パフォーマンス
- 午後7時45分～ 御輿入場
- 午後8時～ 百八ツ火点火
- 午後8時30分～ 大名行列入場
- 花火大会

競フリースタイルチャンピオン
アレックス・ガルシアがやってくる
ハイパーヨーヨー大会(小学生対象)



詳細については、観光協会が発行する
新聞折り込みチラシをご覧ください。
松田町観光協会 ☎ 834983

出発時間・場所

踊りほか	15時・町民文化センター～新松田駅
神輿	16時・石川内店横～まつり会場
大名行列	16時30分・町体育館～まつり会場

23日(日)パレード経路

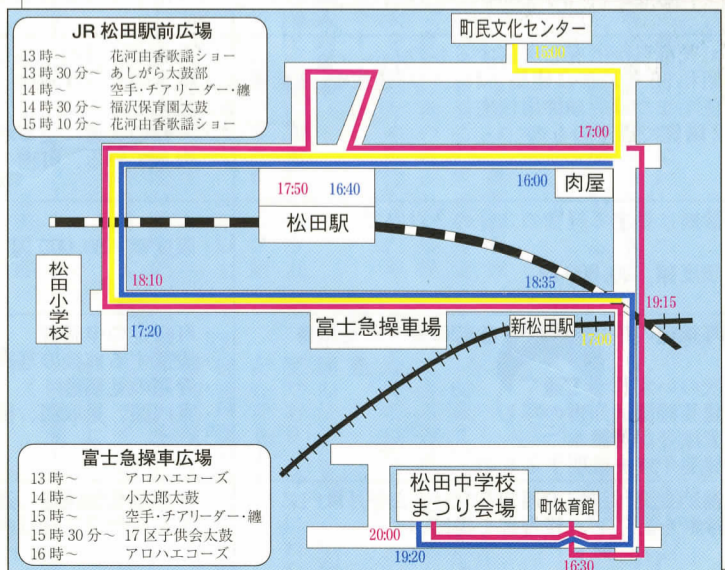

交通規制による渋滞が予想されますので、ご協力をお願いします。

募集 テーマ・キャッチフレーズ

産業まつり

初めてのイベント「松田町産業まつり」を、11月に開催する予定です。これは、商業・工業・農業などの関係者を一堂に会し、産業の振興・発展と、町民の1層の認識と理解を深めていただくことを目的に開催するものです。

まつりの開催にあたり、テーマ、キャッチフレーズを町民の皆様から募集します。

まつりの内容
・町商工振興会の出店・商店街の紹介
・企業の紹介・農産物の販売・観光紹介・フリーマーケット・チャリティーバザー ほか

応募・問合せ
ハガキ、または電話でテーマ、キャッチフレーズ、氏名、住所、電話番号をお伝えください。

8月14日(金)締め切りです。
産業観光課 ☎ 831228
〒258-8585 松田町松田惣領2037

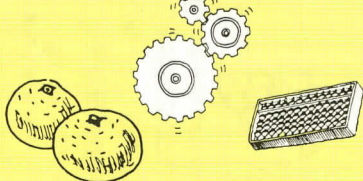

災害に強い町づくりのために 総合防災訓練

8月30日(日)

酒匂川町民親水広場

予知型から発災型の訓練に

これまで町では、地震予知連絡会により大地震の発生が予知されたと想定し、防災訓練を実施してきました。しかし、現段階では正確な地震予知は困難なものです。そこで、現状に則した実践的な訓練とするため、大地震により災害が発生したと想定し、訓練を行うことにしました。

訓練は災害発生後の初動体制を確立するため、初期消火訓練と救命救助訓練に重点を置きます。また、「自らの身体の安全は自らが守る」という防災の考え方から、自主防災会を中心に人材育成を図り、住民相互に助け合う体制づくりを推進します。そのため、訓練を大きく3つに分けて実施します。

①地域合同訓練

住民参加による消火訓練(バケツリレー)や、毛布

などを使った負傷者の搬送を中心とした自主防災会単位による訓練。
寄地区の交通網が寸断されたら想定し、自衛隊のへ



②自主防災会の訓練

消防団と防災リーダー、消防団経験者が指導者となり、自治会の組単位(自主防災会の班単位)による消火栓取扱い訓練。
防災倉庫内の機材(ろ水機や発電機等)の取扱い訓練。
その他、各自主防災会が必要とする訓練。

③出張訓練で人材育成

自主防災会の訓練のために、指導者を派遣。婦人消防隊員が指導者となり、平日自宅にいる主婦層を中心とした消火栓の取扱い訓練。
足柄上消防組合職員による、心肺蘇生を中心とした

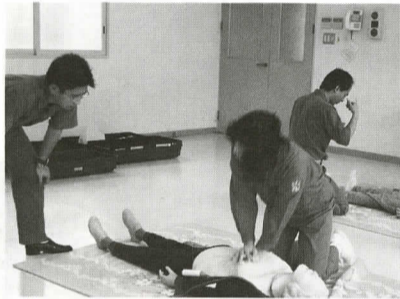

訓練に備え、足柄上消防組合職員による心肺蘇生法の指導を受ける、町婦人消防隊員

救命訓練。

これらの訓練を次のとおり実施します。

①地域合同訓練

②自主防災会の訓練

8月30日(日)
午前8時～11時30分

酒匂川町民親水広場
(新十文字橋下付近)

③出張訓練

9月1日(火)～10日(水)のうちの自主防災会が指定する日時(平日)。

このうち③の自主防災会への出張訓練は、この期間以外にも地域の要請により年間を通して開催し、人材の育成に努めます。

いつ起きるかわからない大地震。そのときのために備え、ぜひ防災訓練に参加してください。

県大会出場

消防第1分団

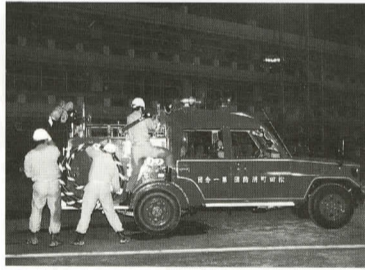

大会を前に特訓中

県と(財)神奈川県消防協会が主催する「自治消防50年記念第41回神奈川県消防操法大会」が7月29日(水)、厚木市にある神奈川県総合防災センターで開催されました。
この大会は、消防操法技術の向上と、士気の高揚を図り、活動能力の強化を図ることを目的とするものです。本町は16年ぶりに足柄上郡の代表となり、第1分団の精鋭5人が選手として出場しました。

出張訓練で学ぶ

初期処置が生死を分ける人工呼吸と心肺蘇生法

下の図はドリンカーの救命曲線といい、呼吸が停止(呼吸停止数分後に心臓も停止します)してから時間が過ぎるほど生命を救うことが難しくなるということを示しています。この図は、呼吸停止後2分以内に人工呼吸を始める約90%の確立で生命を救えますが、3分後では75%、4分後では50%、5分後では25%、10分後ではほとんど助からないということを表しています。

救急車が通報から現場までかけつけるまでの所要時間は、全国平均で5～6分です。しかし、脳が酸素なしで生きていられる時間は3～4分といわれています。したがって、呼吸や脈拍が停止した状態の傷病者を救急隊員が救急処置をして、生命は救えるものの脳障害などが残り、元の社会生活に復帰することは難しくなります。

いつでもどこでも突然のけがや病気に襲われるかわかりません。1人でも多くの方に

人工呼吸と心肺蘇生法を修得していただき、万一の際には尊い命を救っていただくため出張訓練を実施するものです。

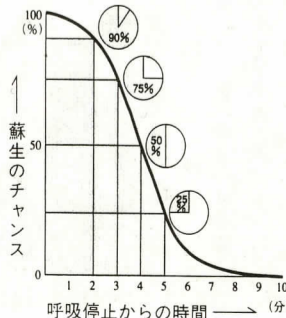

ドリンカーの救命曲線

地震に備えてふたつの補助制度

町では、地震の発生に備える補助制度を設けています。被害を最小限に抑えるために、ぜひご利用ください。

建設課 ☎84-1332

	木造建築物耐震診断補助	生垣設置奨励補助
目的	木造建築物の耐震診断(以下「診断」)を受ける際に必要となる費用の一部を補助するものです。診断を受けて、補強や建て替えが必要かどうか確認し、適切な処置を講じてください。	地震の際に転倒の危険性のあるブロック塀に代え、より安全な生垣を設置していただくことを推進するものです。また、生垣を設置することで、良好な自然景観と快適で潤いのある生活環境をつくり出すことを目的としています。
補助対象	・町民自らが所有し居住するもの ・昭和56年以前に建築された一戸建住宅、2世帯住宅または店舗併用住宅 ・2階建て以下のもの	・高さがほぼ均一のものを列状に植えるもの ・樹木の高さは60cm以上で、1m以内に2本以上植えるもの ・一般の交通に使われている幅4m以上の道路に面している、町内の住宅用地内であること
補助額	・診断に要する経費の3分の2以内で ・限度額 20,000円	・限度額 50,000円
必要書類	・町指定の申請書 ・診断に要する見積書 * 次のいずれか1通 ・建築確認通知書の写し ・家屋登記簿謄本 ・建築年度を証明するもの	・町指定の申請書 ・設置する前後の写真 ・費用の見積書 ・案内図、見取図、植栽図
報告義務	・補助金交付決定の通知を受け、2か月以内に診断を終了し、報告書を提出	・補助金交付決定の通知を受け、生垣の設置が完了してから7日以内に報告書を提出

平成12年4月からスタート 介護保険制度

社会全体で高齢者の介護を支える

急速な少子化、高齢化の進展により、約50年後には全国で約3人に1人が65歳以上という超高齢社会になるといわれています。国の調査でも、寝たきりの高齢者の主な介護者の半数以上が60歳以上の方という結果が出ており、介護する家族の負担は、心身両面で極めて重くなっています。

このことから、介護保険は介護を家族だけでなく社会全体で支え、利用者の希望を尊重し、総合的なサービスを安心して受けられる仕組みを作ろうとするものです。

保険への加入は40歳から

平成12年4月から、65歳以上の方と、医療保険（健康保険、国民健康保険など）に加入している40歳以上65歳未満の方はすべて、保険に加入する

ることになります。

保険料は、65歳以上の方は市町村ごとに条例で額が定められ、老齢基礎年金等からの天引き（年金受給額が一定額以下の方は個別納付）となります。また、40歳以上65歳未満の方は、加入している医療

町の職員等が心身の状況を訪

問調査します。この調査結果と、かかりつけの医師の意見書を基に、医療、保健、福祉の専門家からなる認定審査会が、介護の必要度などが判定されます。その要介護度区分（別表②）に応じた限度額の範囲内で、利用者の負担は、利用した場合の利用者の負担は、かかった費用の1割です。

し、サービスを利用することができません。ただし、40歳以上65歳未満の方は、老化に伴う特定疾病により介護が必要となった場合に限られます。

なお、保険のサービスを利

別表① 介護サービスの種類

- 在宅サービス**
- 訪問介護（ホームヘルプサービス）
 - 訪問入浴
 - 訪問看護
 - 訪問リハビリテーション
 - 日帰り介護（デイサービス）
 - 日帰りリハビリテーション
 - 福祉用具貸与
 - 福祉用具購入費
 - 訪問診療・訪問薬剤管理指導等
 - 福祉施設・医療施設への短期入所（ショートステイ・ショートケア）
 - 痴呆性老人のためのグループホーム
 - 有料老人ホーム等におけるサービス
 - 手すり取り付け等一定の住宅改修
- 施設サービス**
- 介護老人福祉施設（特別養護老人ホーム）
 - 介護老人保健施設
 - 介護療養型医療施設（老人病院等）
- *施設サービスは、要介護の認定を受けた方のみで、要支援の認定の方は利用できません。

●要介護認定とサービスの利用方法●

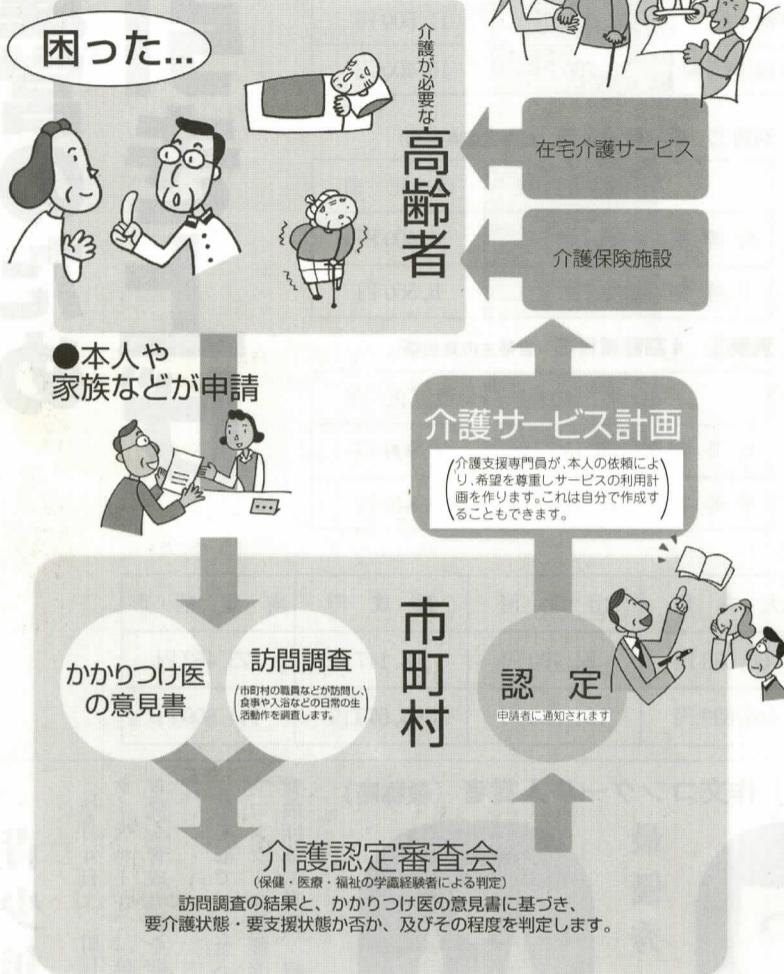

介護保険事業計画

保険の運営主体は町ですが、適正な運営を図るため、高齢者数、サービスの利用意向、サービス供給量等を推定し、今後5年間の事業の方向性を定める介護保険事業計画を、来年度にわたって策定します。現在必要なデータを収集するため、高齢者実態調査等を行っていますので、ご協力をお願いいたします。

介護保険制度については、今後も本紙で随時お伝えしていきます。なお、7月に各家庭にパンフレット「介護保険制度」を配布しましたので、ぜひ一読ください。

町民福祉課 ☎831225

児童扶養手当

所得制限を引き下げ

父母の離婚・父の死亡などによって、父と生計を同じくしていない児童について手当を支給するのが、児童扶養手当の制度です。これにより、母子世帯等の生活の安定を図り、自立を促進します。この児童扶養手当を受けるためには、所得の制限があります。所得が一定額以上あると、手当の全部、または一部の支給が停止されます。その所得制限が、平成10年8月以降の月分の手当から下の表のとおり引き下げられます。

未婚のお母さんへ

児童扶養手当の支給対象児童の範囲が拡大され、未婚の母子のお母さんが父から認知をされていても手当を受給できるようにになりました。

特別児童扶養手当

一定の範囲以上の障害（療

扶養等数	請求者（母または養育者）		孤児等の養育者 扶養義務者等 （円）
	全部支給（円）	一部支給（円）	
0	458,000	1,540,000	2,360,000
1	904,000	1,920,000	2,740,000
2	1,326,000	2,300,000	3,120,000
3	1,748,000	2,680,000	3,500,000
4	2,170,000	3,060,000	3,880,000
5	2,592,000	3,440,000	4,260,000

育手帳)のある18歳未満の児童を養育している方に支給される手当です。該当すると思われる方は、福祉班までご相談ください。なお、現在受給されている方は、8月11日から21日までの間に必要書類と印鑑をご持参のうえ、窓口にお越しください。

町民福祉課 ☎831225

別表② 在宅における要介護度区分(想定)

区分	認定の目安	サービス利用の上限	
要支援	虚弱	食事、トイレ、入浴はできるが、時々手助けが必要	5万円～6万円
	経度	食事、トイレなどは何とかできるが、入浴などは手助けが必要	14万円～16万円
要介護	中度	食事は何とかできるが、トイレや入浴は手助けが必要	17万円～18万円
	重度	食事、トイレなど、いずれも手助けが必要	21万円～27万円
	痴呆	重い痴呆症状があり、全面的な手助けが必要	23万円程度
	最重度	寝たきりの状態、寝返りもできない、全面的な手助けが必要	23万円～29万円

*「要介護」の認定を受けた場合、介護施設へ入所することもできます。その場合の費用は検討中です。

図書館 だより



今月の行事

おはなし会 こどものコーナー
4、11、18日(火)
午後3時30分～4時

休館日 毎週月曜日
寄出張図書館 毎週水曜日 午後1時～4時
貸出期間は1か月

新着図書

◆◆◆ 一般書 ◆◆◆

「黄金時代」	椎名誠
「玉碎」	小田実
「すっぴん魂 カッパ巻」	室井滋
「太公望」上・中・下	宮城昌光
「彼が泣いた夜」	内田春菊
「必要のない人」	内館牧子
「子どもを救え」	島田雅彦
「危ない化学物質」	吉岡安之
「スノーピー (19冊)」	チャールズ・シュルツ
「氷の淑女」上・下	シドニィ・シェルドン

◆◆◆ 児童書 ◆◆◆

「ゆたかな命のために」	甲斐裕美
「空気はだれのもの」	葉祥明
「バックルさんとめいけんグロリア」	P・ラスマン
「十三階の海賊たち」	シド・フライシュマン

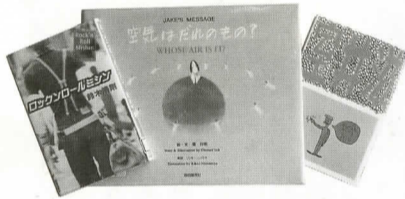

*以上は、新着図書150冊のうちの抜粋です。
展示・予約は11日(火)から、貸し出しは18日(火)から受け付けます。

風と光のイルシオン

寄地区で芸術活動をしている方で組織する丹沢自然環境芸術文化振興会では、「風と光のイルシオン」を開催します。

イルシオンとは幻影・幻想を意味します。夏の夜空の草原に展示されたオブジェを、風車で発生したわずかな電力による照明(豆電球、発光ダイオード、光ファイバー等)でライトアップし、幻想的な世界を演出します。

期間中には、シンポジウムと野外コンサートも開催します。いずれも無料です。お誘い合わせの上ご来場ください。

日時 8月8日(土)～16日(日) 午後7時～9時(日中の見学も可)
会場 寄田地区(㈱ソキア研修センター横)

シンポジウム

「風・自然環境とエネルギー」をテーマに、足利工業大学の牛山教授と東海大学の関教授による対談形式によるシンポジウムを行います。参加者の方も質問や発言ができます。

日時 8月8日(土) 午後5時～7時30分
会場 (㈱ソキア研修センター)

アンデスの風コンサート

日時 8月8日(土) 午後7時30分～8時(雨天順延)
会場 展示会場内
出演 フォルクローレ(アンデスの民族音楽)グループロス・コージャス

主催 丹沢自然環境芸術文化振興会
後援 松田町・松田町教育委員会
(財)日本科学技術振興財団日本風力エネルギー協会
協力 足利工業大学機械光学科 牛山研究室
東海大学総合科学技術研究所 関研究室
協賛 (㈱ソキア・東京電力(㈱)秦野営業所・足柄ロータリークラブ
問合せ 丹沢自然環境芸術文化振興会事務局(福岡) ☎89-2458

町のスポーツ大会の結果

第18回町民卓球大会

6月7日(日)、町体育館で開催した大会に9チームが参加しました。

優勝 神山A
準優勝 町屋・店屋場合同
3位 湯の沢、茶屋・河内・中丸B混合

第22回町民バレーボール大会

6月28日(日)、松田中学校体育館で開催した大会に9チームが参加しました。

優勝 仲町屋
準優勝 寄B
3位 9区、10・11・13区混合

多発!! 交通事故

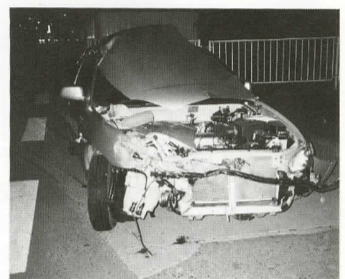

出会い頭の事故

今年、松田警察署管内では、7月20日現在で死亡事故が8件発生し、犠牲者は9人上っています。これは昨年同期に比べて4件5人の増加で、県内ワースト2となっています。主な事故原因は、わき見運転とスピードの出し過ぎです。

夏休みに入り、家族で車で出かけたり、子どもたちが外出する機会が増え、交通事故の発生率が高まります。交通安全を心掛けましょう。

社協会費納入のお願い

町社会福祉協議会は、昭和61年に法人化され、基本理念に基づき住民一人ひとりが互助精神を持ち「健康と幸せが守られる明るい福祉の町づくり」を進めています。

その活動の財源の一つが、会員皆様の貴重な会費です。期間中、各地区の区長・民生委員が伺います。趣旨をご理解いただき、引き続き会員の皆様には会費を納めていただき、未加入の方には新規加入をお願いいたします。

一般会費(一般世帯)
年額 1口 500円
団体会費(法人・団体)
年額 1口 3000円
納入期限 8月31日
松田町社会福祉協議会
☎820294

家の買換特例では税金がかからないことも



マイホーム(居住用財産)を譲渡して譲渡益が出るような場合、一定の要件に当てはまれば、その譲渡益から特別控除の3000万円を差し引いたり、さらに低税率の適用を受けたりできます。しかし、それでもまだ譲渡益が出て多くの税金を納めなければならぬケースもあります。

このようなときのために、所有期間が10年を超え、マイホームを売って、新たにマイホームを一定期間内に購入する(買い替える)場合、「居住用財産の買換え特例」が受けられます。

この特例を利用すると、売ったマイホームの価格が買ったマイホームの価格以下の場合は税金がかからず、買い換えたマイホームを将来売るときまで税金を繰り延べられます。逆に、売った価格が買った価格を上回ると、差額部分について税金がかかります。

「子どもが大きくなって手狭になったから、郊外の少し広い家を買って換えようかしら」というように、これからマイホームを売る、あるいは売ると予定の方にとっては覚えておくべき制度です。

なお、3000万円の特別控除などの特例を受けているときは、買い換え特例は適用できません。また、特別控除の場合と同様、買い換え特例を受ける場合も確定申告が必要です。



たマイホームの価格以下の場合は税金がかからず、買い換えたマイホームを将来売るときまで税金を繰り延べられます。逆に、売った価格が買った価格を上回ると、差額部分について税金がかかります。

農業委員会 Q&A

Q 農業従事者に対しての公的な年金制度があると聞きましたが、誰でも加入できるのでしょうか?

A この年金は、農業者年金といい、農業者の老後の安定と、農業経営の若返りや規模拡大を図るために作られた年金です。

加入対象者

- ① 国民年金に加入している方で、次のいずれか一つに該当し、65歳までに20年以上加入できる方です。
- ② 自分名義の農地の面積が30アール以上の農業従事者。
- ③ 夫婦で1ヘクタール以上の農地を持ち、家族経営協定を結んでいる配偶者。
- ④ 農業経営者の後継者や、農業生産法人の常時従事者である構成員。

※50アール以上の農業従事者(産業観光課内) ☎8312228

特色

- ① 国の法律に基づく年金制度であり、将来にわたり安心できます。
- ② 経営移譲年金には、国庫補助制度があります。
- ③ 物価上昇や所得改定によりスライドされ、年金額が引き上げられます。
- ④ 女性農業者も加入できます。

詳細については、農業委員会、または農協へご相談ください。

農業委員会事務局
(産業観光課内) ☎8312228

健康コーナー 太り気味で便秘の方の対策

肥満は糖尿病、高血圧、心臓病などの病気につながるの、こまめに身体を動かしたり、食後に散歩したり、エレベーターを避け階段を利用するなど、筋肉を使うようにすることが大切です。減量成功の秘訣は、いきなり同時に食事制限と運動療法に挑戦するより、食事療法をきちんと守ることができるようになってから運動を取り入れることです。

- 食事で気を付けたことは
- ① 好物ばかりをそろえるような偏った食事を摂らない。
 - ② 1日3回規則正しく食べ、主食、主菜、副菜を食卓にそろえる。
 - ③ 腸管を刺激し、運動性を高めるため、ガスが発生しやすい食品(いも類、バナナなど)を摂る。
 - ④ 大腸の運動を活発にさせるため、スポーツをしたり、直接下腹部をマッサージする。
 - ⑤ 「おふくろの味」

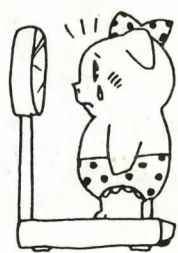

ひじきの煮物、切干大根煮、煮豆などに挑戦する。⑥ 肥満対策でもあげたように、アルコールは休肝日を設け、飲み過ぎを防ぐ。

以上のように、よく身体を動かすことと、食物繊維が多く低カロリーの海藻、野菜、きのこ類を十分摂ることで肥満と便秘は同時に解消できます。太り気味で便秘の方はぜひ実行してみてください。

保健婦

水槽へ消防ポンプ車の吸管を入れ、消防ポンプ車から2本のホースを延長し、前方に立てられた標的に放水、そして撤収までの作業を行います。

県が2年に1度開催する消防操法大会が、今年は7月29日に実施されます。足柄上郡5町からは、順番に小型ポンプ操法の種目に出場しています。様々な要因があり、それぞれの町が大会に出場するには、6年から8年の間が空きます。それが同じ町の間で空いたことになり、数年に一度ということになり、大会を前に本町としては16年振りの出場となる、第1分団の分団長、蕪木恭雄さんに話を伺いました。



カメラレポート

寄中学校では7月13日(月)、お年寄りに学校へ足を運んでいただき、子どもたちと交流を深めてもらおうと、体育館で“ひるやすみ ほのぼのコンサート”を開きました。
寄中学校器楽部のリコーダー(たて笛)の演奏、寄小学校1年生の合唱、寄中学校の先生と生徒のフルートとピアノ演奏、そして集まった約300人全員で“ふるさと”を合唱しました。
お年寄りからはお礼の花束などが贈られました。



消防操法県大会を前に



蕪木恭雄さん(7区)
昭和32年2月生まれ
区域がら、第1分団の団員16人の内15人が自営業なので、他の分団ほど深刻ではありませんが、後継者は心配です。いつ起こるかかわからない災害に備え、自分たちのまちは自分たちで守るためにも、消防団の活動に理解をいただければと思います。

庭や小学校のピロティ(中庭)で練習しています。仕事が終わって(終わらせて)夜7時に集合して準備、2時間の練習を終えて詰め所へ戻り、汚れたホースを洗うと10時過ぎます。
選手は私を含む5人です。

出初め式でご覧になったことがある方も多いと思います。この作業を制限時間内にかい節度を持ち、無駄なく正確に迅速にできるかが審査されます。4月から1か月に10回ほどのペースで、松田中学校の校



田代みなみちゃん(15区)



諸星 良磨くん(11区)

わが家の赤ちゃん

た1・2・3番員はホースを撤収するのですが、中腰で巻いていくのはかなりきついです。4番員は車の運転とポンプの操作を担当します。水圧のかけ方に気を配ります。初めのころは、何で俺たちがこんなきつくて苦しいこと

をしながらはいけないのか、と不平不満もありました。しかし、消防本団や足柄上消防組合の職員の方の厳しくも暖かい指導もあり、選手以外の団員も含め、何とかまとまってきました。本番を前に、大会会場で2度の練習を終えました。7月13日には、町長さんや足柄上地区行政センターの所長さんほか関係者の皆さんの前で練習の成果を披露し、激励の言葉をいただきました。気持ちも新たに緊張感を高めているところです。

13組が参加する中で、大きなミスをする事なく、一ケタの成績が残ればと思います。終わってしまったら、苦しかった練習もきっと良い思い出になると思います。
貴重な体験となりましたが、できれば修得した「技術」も実際には出番がないよう、火の元の管理には十分用心をお願いします。

水道修理当番表

8月		業者名		電話	
9	25	18	11	4	1
1	7	31	24	10	3
1	7	31	24	10	3
9	25	18	11	4	1
1	7	31	24	10	3
9	25	18	11	4	1
1	7	31	24	10	3
9	25	18	11	4	1
1	7	31	24	10	3
9	25	18	11	4	1
1	7	31	24	10	3

俳句やすらぎ

一人餉の昼は気ままに冷奴
流れ来る泡を避けたるあめんぼう
夏服に洗剤の腥ありにけり
夜の闇も匂うローマの聖五月
よろい着てにがうりの実の育ちゆく
頬杖で話せる客や夏座敷
草取り賑々しさのボランティア



お知らせ
C=センター

相談
心配ごと 5日(水) / 25日(火)・健康福祉C

17日(月) 町民文化C
午前10時～12時
午後12時～18時

人権・行政 18日(火)・午前10時～12時 町民文化C
法律 4日(火)・午前9時30分～11時(受付) 町民文化C
保健 4日(火)・午前9時30分～10時30分 健康福祉C

3歳児健康診査
19日(水)・午後0時50分～1時15分 健康福祉C

3～4か月児健康診査
26日(水)・午後10時50分～1時15分 健康福祉C

戸籍の窓
6月16日から7月15日まで
お誕生おめでとう
受け付けた方

お悔やみ申し上げます

赤ちゃん	保護者	地区	土屋
小野	嘉之	店屋	興祐
井上	正和	12区	佳斗
阿部	博義	11区	健一
青木	重人	12区	浩一
青木	正彦	12区	二興
宇都	みゆき	河内	15区
吉田	みゆき	店屋	11区

お悔やみ申し上げます

山岸	名雄	80歳	25区
香川	幸雄	69歳	15区
辻村	裕好	71歳	7区
原田	一平	24歳	11区
青木	操	89歳	10区
中戸	子	90歳	10区

8月 町民文化センター催し物 7月15日現在

大ホール ☎83-7021

町民文化センター自主事業 前進座公演 子どものための創作歌舞伎

カブキの楽しさ
4歳からの歌舞伎入門

つちぐもたいし 土蜘蛛退治
金太郎と山んぼ

9月13日(日)
開演:午後2時30分
開演:午後3時

全席自由席
前売券 大人 2,500円 中学生以下 1,500円
当日券 大人 3,000円 中学生以下 2,000円

町民文化センター・寄出張所・子どもの館にて好評発売中

※駐車台数に限りがありますので、お車での来館はご遠慮ください。
今月の休館日は、毎週月曜日です。

西平畑公園の催し

開園時間は午前9時から午後4時
休園 今月の休園日は、毎週月曜日です。

ハーブガーデン ☎85-1177	子どもの館 ☎82-9869
押し花を使ったキーホルダー・フレーム ガーデンに咲いた花たちの美しさを残したくて押し花を作ることになりました。フレームに入れて飾るタイプや、キーホルダーに入れる土産タイプを企画しています。	小さな実験室「空気のおもさ」 指導: 大久保徹夫さん
開催日時 毎週木・土・日曜日 9:00～12:00 費用 キーホルダー 500円/日 フレーム 1,800円/日	手づくり教室「からくりペーパーアート」 持ち物: 弁当、水筒、色鉛筆、牛乳パック2個
自然館 ☎82-7345	さわやかコンサート 「タグラガバンドと すみれの家の皆さん」
夏の自由研究相談 4日(火)～7日(金) 9:30～11:30 飼育室で育てたズムシをおわけします 6日(水)、7日(金) 9:30～11:30 飼育容器を持ってきた人に、1人3～5匹ずつおわけします。	手づくり教室「からくりおもちゃ」 ハローグッバイ(ワイパーの仕組みを利用) 持ち物: 弁当、水筒
カラムシの皮で、こまのひもをなってみましょう *随時、観察・実習できます	文化講座「パズル教室」 四畳半二間パズル 持ち物: 弁当 水筒 指導: 植松峰幸さん(パズル懇話会会員)

この広報紙は、環境保全と資源保護のため、古紙を利用したりサイクル用紙を使用しています。