



人口	13,271人	(前月比-24)
男	6,496人	(前月比-19)
女	6,775人	(前月比-5)
世帯	4,385世帯	(前月比-5)

## 災害に備え、過去に学ぶ



昭和12年7月の集中豪雨の際の写真。足柄大橋の上流付近、龍成河川から撮影されたもので、蛇籠(網に石を詰めしたもの)と四つ脚組で濁流を和らげている。下は作業に当たった赤羽工兵衛と関係者の集合写真。四つ脚組の大きさがわかります。後ろに松田山が見えます。(熊本写真館撮影)

私たちが暮らす松田町の9割が山間部です。そこを流れる急峻な沢から流し出される大量の土砂や鉄砲水に先人たちは苦しめられてきました。酒匂川も暴れ川として度々流れを変え、今でも開成町に本町の飛び地が存在しています。また、関東大震災でも大きな被害が出ました。その時の状況を郷土史などで知ることが出来ます。

最近では気象の変化のせいから台風の発生が少なく、直撃を受けることもまれで、ここ数十年、本町や周辺の地域でも大きな災害は起きていません。しかし、災害に対する準備や心構えを怠ることはできません。治山・治水の整備が進み、道路や建物などの建築技術も進歩している現在と昔を単純に比較することはできませんが、過去の災害から教訓として学べることはあります。検証してみましょう。

### 大正12年9月1日午前11時58分 関東大震災発生

#### 実況

「太鼓の上に大豆をのせて叩くとビヨンビヨン踊る。自分が大豆だとすれば、ちょうどそのように踊らされた」

「川は下へは流れず、海岸で波がはね上がったように岸へ岸へと上がってきた」

「住宅が倒れる土ほこりは、汽車が煙突から煙を吐いて走っていくように舞い上がって移動していった」

「全く被害のない家はなかった。道路橋梁は言うに及ばず、水路山林に至るまで崩壊流出の惨状を呈した」

#### 生活

「井戸は崩壊してしまつて、一滴の水もない」

「地表がパクリと口を開けた長さ3m、幅20cm、深さ1mほどの地割れは、割れた茶碗やガラスを捨てる場所利用された」

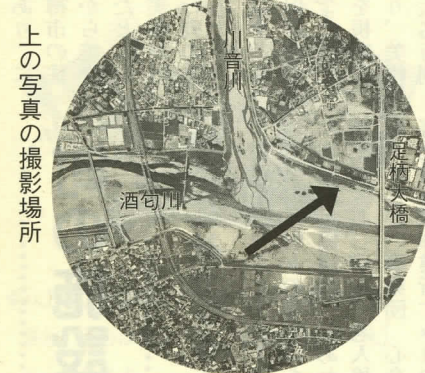

上の写真の撮影場所

被害	町村別	松田町	寄村
死亡		13人	7人
戸数		729戸	313戸
全焼		1戸	—
全半壊		302戸	24戸
被害率		90.3%	37.3%



関東大震災で傾いた家々。松田小学校入り口付近からJR松田駅西の、矢倉沢踏切方向を撮影。(写真は「松田の史話」より)

「川音側鉄橋の東側で上り線貨物列車が脱線していた。大勢の人たちが貨車の中から鰻節を削る削り箱を略奪している最中であつた。1個あれば一生使用できるものを一人で5個も6個も抱えて持つていく。人間の内心は浅ましいものであると思つた。その後、盗んだ者は検挙されるといふうわさが立ち、恥ずかしそうな顔でゾロゾロ貨車の中に収めたと聞いた」

「自分の間、ひげを伸ばしていてもよさそうなものを、気になるのか床屋に行く人がいて、その床屋さんも壊れてしまつていて、野天に水を流して鏡も顔を洗う水もなく、それでも忙しくて夜になつてもロソクの光を頼りに働いていた」

#### 流言飛語(デマ)

「川崎横浜方面で不逞の輩が暴動を起こし、大挙西へ向かつてくる」という情報が入つた。国府津から東海道線を伝つて松田方面に襲来してくる。このため松田町消防組に出動命令が出され、武器として竹槍を各自1本持つて川音川鉄橋に集合した。また鉄砲所有者も警護に駆り出された。

「富士山が爆発するぞうだ」

「芦ノ湖の底が抜けてカラッポになつてしまった」

「大島の半分が沈んだ」

(町教育委員会編「松田の史話」より)

昭和7年11月14日 夕刻から大暴風雨が襲来

「電信電話は16日夜になつても復旧せず、家屋の全壊85戸、半壊115戸、破損741戸、負傷者5名を出した。公営物の被害も甚だしく、その復興に数万円を要し、松田小学校の復旧にも多大の費用を要したのである」

(松田尋常高等小学校編「松田町郷土誌」より)

昭和12年7月の集中豪雨 総雨量517.7ミリ

7月14日午後から17日朝にかけて、県北部を南西に停滞した梅雨前線は、本町にも総雨量517.7ミリの集中豪雨と大きな被害をもたらした。

「16日、昨日来の大雨にて各川増水し、出水のため交通上危険となり管理者と打ち合わせて臨時休業を申請し、職員一同応急の処置に努める。17日、臨時休業する。校地内の清掃整理に努め夕刻退散。18日、19日水害復旧ならず。交通、各家庭の水害甚大なり、引き続き臨時休業。23日、本県長官ご来松の上、水害の状況を視察」

(松田小学校「沿革誌」より)

昭和12年7月の集中豪雨による被害 (参考: 昭和12年度松田町の予算額52,717円 被害は寄村を含む)

負傷者	家屋被害額		道路・堤防・水路等被害額	農作物・林産物等被害額	公共施設等被害額	田畑・山林等被害額	総被害額
	全壊	家屋等被害額					
32人	32戸	93,442円	308,004円	488,226円	10,600円	681,105円	1,582,177円

- 災害発生時
  - ・身の安全を確保
  - ・落ちていて火を始末
  - ・安全に避難
- 被災後
  - ・正しい情報を入手
  - ・協力しあって消火、救出、応急救護をする

関東大震災と昭和7年の暴風雨の災害では、いずれも「火災が起きたら不幸中の幸い」と記されています。阪神大震災でも火災が被害を大きくし、災害発生時の火の管理の重要性を示しています。

また、関東大震災の際には流言飛語により、住民が疑心暗鬼になつていた様子がうかがえます。正確な情報を得て冷静に行動することが必要です。町としても、防災行政無線や広報車などを使って、正しい情報を迅速に伝える必要があります。



# 図書館だより



## 今月の行事

**おはなし会** こどものコーナー  
1、8日(火)  
午後3時30分～4時

**休館日** 毎週月曜日 15、23日

**寄出張所図書館** 毎週水曜日 23日(休)を除く  
午後1時～4時  
貸出期間 1か月

## 新着図書

◆◆◆ 一般書 ◆◆◆

「リミット」 野沢尚  
「ペランダ菜園」 日本ヴォーグ  
「大洪水で消えた街」 加藤薫  
「幻の女」 香納諒一  
「人生は廻輪のように」 E. K. ロス  
「ももこの話」 さくらももこ  
「夏の思い出」 つげ義春  
「ら・ら・ら「奥の細道」」 黛まどか  
「ダイオキシンから身を守る法」 宮田秀明  
「地球に落ちてきた男」スピルバーグ バクスタ

◆◆◆ 児童書 ◆◆◆

「めざせあこがれの仕事 海洋牧場の仕事」  
「デンジロウ博士がやってくる」 木暮正夫  
「だれも欲しがらなかったティディベア」アルバーク  
「ドードー鳥の小間使い」 柏葉幸子  
「サラダとまほうのおみせ」 カズコ・ストーン



※以上は、新着図書170冊のうちの抜粋です。  
展示、予約は8日(火)、貸出は16日(水)から受付ます。

### 9月15日敬老会に出かけませんか

恒例の「松田町敬老会」を、15日午後0時30分から町民文化センター大ホールにて開催します。

町内には最高齢の石井音三郎さん(神山・103歳)をはじめ、70歳以上の方が1503人(8月20日現在・前年対比60人増)いらっしゃいます。皆さんに祝金や記念品をお贈りします。

式典終了後には、松田小学校校鼓隊の演奏や婦人会によるコーラス、詩吟、踊りなどでお楽しみいただきます。入場は自由です。お誘い合わせでお出かけください。なお、昨年まで県写真真師会で行っていた写真撮影サービスは中止となりました。

### 町民文化センター自主事業

## 前進座公演 子どものための創作歌舞伎



### 町民文化センター大ホール

9月13日(日) 開演 15:00 全席自由席  
前売券 大人 2,500円 中学生以下 1,500円  
当日券 大人 3,000円 中学生以下 2,000円

## 住宅・土地統計調査



10月1日、全国で住宅・土地統計調査が行われます。この調査は住宅・土地に関する最も基本的な調査で、その結果は「豊かな暮らし、やさしい住まい」のための基礎資料となります。調査員が調査票を持って伺いますので、ご理解とご協力をお願いいたします。

## 農業委員会 Q&A

### Q

現在、父と共に農業に従事しています。他に兄弟はいませんが、農業は行っていない。何年後か、農地を相続する事になると思いますが、相続税の納税猶予制度があると聞きました。どのような制度ですか？

これらの制度は、農地等を贈与により取得した者が農業経営を行なうことが前提となっており、申告期限から原則として20年間に経過した時点で猶予税額が免除されます。この制度の適用を受けるには、相続税の申告書にその旨を記載し、添付書類として農業委員会が証明する「相続税の納税猶予に関する適格者証明書」が必要になります。

子が打ち切られます。全額または、農地全体の20%以内ならその分だけ、納税猶予額とあわせて、申告期限の翌日から月数に応じて、利子税を納付することになります。生前一括贈与を行なう場合は、農地法の三条の許可が必要になり、贈与税の税率は相続税の税率より高く設定されます。詳しくは事務局までお問い合わせください。

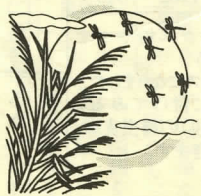

※紙面の都合により「暮らしの税金」と「健康コーナー」は休載させていただきました。

## 第53回国民体育大会 秋季大会

10月19日(月) 炬火リレー  
町内を、町の子供たちがリレーします。コース等は10月号でお知らせします。  
10月25日(日)・26日(月) パワーリフティング競技  
27日(火) ベンチプレス競技  
●町民文化センター大ホール 入場無料  
寄小中学校で創作体操

寄小中学校の6年生は、国体のために加山雄三さんが作曲・プロデュースした「スタンド」に合わせた創作体操を、国体当日町民文化センターで披露するために練習中です。今月26日の運動会でも発表します。

## スポーツ大会の結果

### マスターズ陸上、2大会連続日本新記録で優勝!!

7月19日に大阪府で開催された、第9回全日本マスターズ陸上競技選手権大会の5種競技(50～54歳の部)で、天野力さん(15区)が3466点の日本新記録で優勝しました。5種競技は、走幅跳、やり投げ、200m、円盤投げ、1500mを1日でこなし、各種目の合計点で競うものです。

ちなみに、それまでの日本記録は天野さん自身が5月の東京大会で出した3433点で、2大会連続で日本記録を更新したことになります。

## 郡総体 総合準優勝

7月19日・26日の2日間、足柄上郡体育協会連絡協議会の主催により、第47回足柄上郡総合体育大会が開催されました。今年の本町の体育館や酒匂川町民親水広場などが主会場となり、5町の代表選手が11種目に熱戦を繰り広げました。

悪天候のためサッカーが全試合を行うことが出来ませんでした。そのほかの競技で本町は野球とバスケットボールで優勝するなど、総合で準優勝の成績を収めました。本町の各種目の成績は次のとおりです。

バスケットボール	優勝
野球	優勝
柔道	2位
剣道	2位
陸上競技	2位
バドミントン	2位
ソフトボール	3位
ソフトテニス	3位
卓球	4位
バレーボール	4位
バドミントン	5位

## 第24回 町民ソフトボール大会

8月2日、酒匂川町民親水広場で開催した大会は、男子は26チームがトーナメント制で、女子は3チームがリーグ制で競いました。

男子	優勝 15区A
	準優勝 仲町屋A
	3位 中丸・河内 小松新聞店
女子	優勝 寄ライムパワーズ
	準優勝 Z
	3位 ソキアブルーリボン

## 町夏季卓球大会

8月9日、町体育館で開催した大会に48人が参加しました。

男子	優勝 鍵和田圭太
	準優勝 鍵和田三郎
	3位 飯田卓弘・三野忠義
女子	優勝 神山奈々子
	準優勝 石田きぬ
	3位 野地京子・鈴木敏子

## 携帯電話等からの119番通報

足柄上郡内から携帯電話等で119番通報しても、直接足柄上消防署にかけられない場合があります。川崎市消防局が横浜市消防局につながった後に、足柄上消防署に転送されるので若干の時間がかかります。ご了承ください。

なお、0465-8215251をダイヤルすると、携帯電話等からでも直接足柄上消防署につながります。

## 町職員募集

①職種 ②募集人員 ③資格 ④年齢

- ①一般行政職 ②若干名
- ③高等学校、短期大学、大学を卒業、または卒業見込みの方。
- ④昭和48年4月1日以降に生まれた方。
- ①保健婦 ②1名
- ③保健婦の資格を有する方、または資格取得見込みの方。
- ④特に制限はありません。

試験日 応募者に別途通知します。  
採用予定日 平成11年4月1日(予定)  
申込受付期間 平成10年9月1日(火)～25日(金) ※提出書類は本人が持参してください。  
提出書類  
(1)試験申込み書(町で交付する用紙) (2)履歴書(町で交付する用紙)  
(3)学業成績証明書 (4)卒業証明書、または卒業見込証明書  
(5)健康診断書(公立病院等、公的機関で診断したもの)  
給与 町給与条例の定めによります。  
問合せ・受付 庶務課庶務班(2階) ☎83-1221

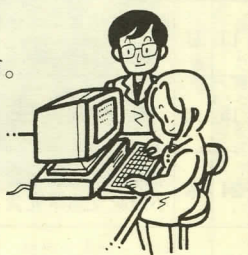

健康に暮らすためには食生活の見直しからと、それを実践しているボランティア団体「松田町食生活改善推進団体」の会長、杉本ヤス子さんに話を伺いました。

**幼児期からの食生活を大切に**

私たちの団体は、足柄上保健所が主催する「食生活改善推進員講座」を受講し、修了した者71名で組織されています。年15回の講義と実習を受け知識と技術を修得し、地域の健康づくりのお手伝いをするために活動しています。

戦後の食糧難の時期に結成された当時は、いかに栄養のある食生活を進めるかということが目的だったようです。しかし、飽食の時代となり生活習慣病が増え、広い範囲

でバランスの良い食生活をするのが求められています。私たちの会では、生活習慣病予防の料理講習会等のほか、幼稚園のお母さん方には以前から「健やかな幼児を育てる料理講習会」等を行っています。私は、特に幼児期から正



カメラレポート

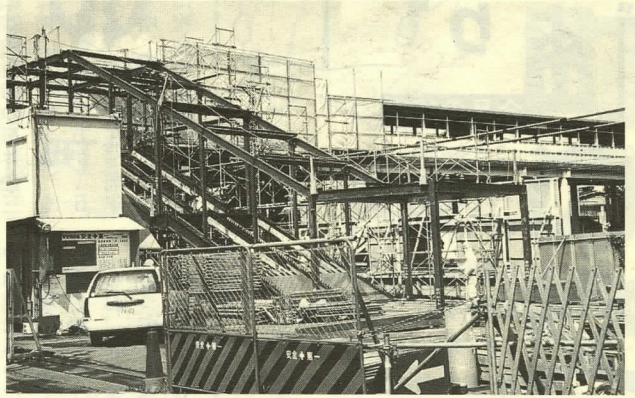

11月の開設に向けて、小田急線新松田駅の南口改札の工事が着々と進んでいます。既に下部構造は完成し鉄骨は約80%が組み上がり、全体では50%ほど工事が進んでいます。

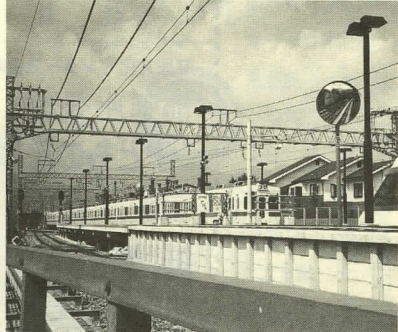

また、ホームの全長を60m延長する工事が完成し、8月22日のダイヤ改正から10両編成の列車が停車できるようになりました。

(8月20日撮影)

しい食生活を始める必要があると思っています。お母さんの作ったバランスの良い料理を家族が囲んで食べるのが難しい社会構造になってきています。一緒に食生活で豊かさが心にとけられるので



杉本ヤス子さん(中丸)

日本食生活協会が主催した平成8年度「健康づくりが家の食卓コンクール」で、思いがけず表彰を受けることができました。食事にまつわることを書いていただき、また1品を作ったその写真を提出し審査されたおかげです。

おいしく楽しく健康に

私たちが同様に活動するヘルスメイト(健康を守る仲間)は全国に大勢います。阪神大

可能性がありますが、地域の防災会の組織の仲間として加えていただき、食のボランティアとしてお役に立つことができたらと思っています。

私たちは特別な資格など持っていない。現在も定例会や研修会で栄養士さんや多くの先生方から学び、知識や技術の向上を図り、会員相互で知恵を出し合っている。皆さんにお伝えするだけです。

震災の際には、被災者の食事の世話に大いに活躍された様です。長期間だったのでメニューに苦労されたら聞いています。

関西地域でも大地震の発生が心配されています。災害時には自分たちも被害者になる



井上武尊くん(22区)



山崎 楓ちゃん(町屋)

わが家の赤ちゃん

水道修理当番表

日	業者名	電話
1日	渋谷管工	89-2528
8日	筆屋商店	83-0100
15日	松田設備工業	82-0609
22日	加賀設備工業	82-4991
29日	熊沢工務店	34-2511

俳句やすらぎ

仲秋の空の深みへ鳥吸わる  
いほむしり鎌研ぎ口開け構えいる  
阿弥陀寺の道は一筋秋あかね  
病める師に母郷は遠い罌雲  
いく度も枕を返す熱帯夜  
彼岸花迎えてくれし薬師道  
穂すすきの波立つ中に深呼吸  
校庭の風の吹き来る夜の秋

鍵和田花子  
尾登さわ子  
川本新子  
林千文  
北村敏子  
井上武  
井上淳子  
柴田ヤエ子

**お知らせ**  
C=センター

**相談**  
心配ごと 7日(月) 25日(金) 午前10時  
12時 健康福祉C  
16日(水) 午前10時~12時  
(入権・行政相談も行います)

**保健**  
1日(火) 午前9時30分~11時(受付)  
町民文化C  
16日(水) 午後1時~3時 町民室

**母親・父親教室**  
3日(木) 午前10時~12時  
午後1時~3時  
17日(木) 午前9時30分~10時  
健康福祉C

**離乳食講習会** 10日(木) 午前9時45分~10時 健康福祉C  
**1歳6か月児健康診査** 30日(水) 午後0時50分~1時15分 健康福祉C

7月16日から 8月15日まで 受け付けた方

お誕生おめでとう	お祝い申し上げます
赤ちゃん 保護者 幸地	名重子 84年 町地
鈴木絵理奈 幸河	八重子 84年 町地
吉沢秀道 河内	菊江三子 84年 町地
磯西蓮 茶河	正志江三子 84年 町地
尾登純也 12区	松田鉄雄 84年 町地
坂田伸也 12区	牧田正志 84年 町地
出村和洋 12区	石塚純海 84年 町地

9月 町民文化センター催し物 8月15日現在

日	催し物	開演時間	入場料等	主催者
13日	町民文化センター自主事業 創作歌舞伎	15:00~	有料 3面参照	生涯学習課 83-7021
15日	町敬老会	12:30~	自由	町民福祉課 83-1225
24日	茶道裏千家淡交会 小田原支部研究会	10:30~	関係者	淡交会小田原支部 23-0609
26日	西湘地区吹奏楽フェスティバル	10:00~	自由	西湘地区吹奏楽連盟 36-9518
27日				

※催し物、入場券等についてのお問い合わせは、直接主催者へお願いします。  
※主催者の都合により、内容等が変更になる場合がありますのでご了承ください。  
※駐車場が少ないので、お車でのご来館はご遠慮ください。  
今月の休館日は、毎週月曜日です。

西平畑公園の催し

日	催し物	時間	入場等
6日	第60回たぐらが劇場 「新聞であそぼう」 一枚の新聞紙が帽子になりそして船に、さてその後……	第1回 11:00~ 第2回 13:00~ 第3回 14:30~	自由
12日	手作り教室 敬老の日のプレゼント 木彫りの「アクセサリ」 ・ループタイ ・ブローチ ・キーホルダー 指導 寄ハープ組員 井沢善一郎さん 材料費 300円	13:00~ 15:00	申込み制 30人
26日	おはなし広場 「紙芝居」 ・てんからおだんご ・しょうがばんぼうや	第1回 11:00~ 第2回 12:00~ 第3回 14:00~ 15:00	自由

ハーブガーデン ☎85-1177  
自然館 ☎82-7345

●顕微鏡や双眼実体顕微鏡で、クズ粉やおオバコのでんぷんを見てみよう。  
●俣渡沢野鳥観察路が探検コースになりました。  
●富士宝永山の火山砂を磁石に付けてみる。  
●アリゾク(ウスバカゲロウの幼虫)の補虫実験。  
●人工衛星を毎晩見ることが出来ます。  
\*随時、観察・実習できます