



人口と世帯数 平成10.10.1現在		
人口	13,283人	(前月比-4)
男	6,488人	(前月比-11)
女	6,795人	(前月比+7)
世帯	4,397世帯	(前月比-1)

## 読書でドキドキ・ワクワク



こどものコーナー「おはなし会」

### CDもあります

## みんなの本棚、町図書館

居ながらにして新しい知識や、経験したことがないことを知ることができる読書。共感したり、ワクワク、ドキドキ、ハラハラすることも可能です。読書は知識を得るだけでなく、ストレスをまぎらわせることも、心を穏やかにさせる効果もあります。思いがけない本の言葉になくさめられたり、ホッとしたり、感動したり、絵やイラストに心が安らいだりします。

10月27日から読書週間が始まっています。今年の標語は「いつも、ずっと読書週間」。もうひとつのあなたの本棚、図書館に足を運んでみませんか。

### 本をさがす

図書館には約46800冊の蔵書があり、そのうち一般図書が28500冊、児童書が18300冊です(平成9年度末現在)。話題の新刊書を中心に、毎月約170冊を購入しています。

年間の貸し出し数は約33800冊で、1人あたり年2.5冊の利用ということになります。

読みたい本が図書館にあるかどうかは備え付けのカード目録で調べてください。カードは著者、書名、分類別に整理されています。

読みたい本が貸し出し中でも、次に借りる予約をすることができます。また、図書館に本がないときは、リクエストしていただくことで本を購入したり、KLEINET(神奈川県立図書館情報ネットワーク)を利用して用いることができます。

### 本を借りる・返す

本を借りるには、登録手続きをし、利用券の交付を受けてください。その際、住所を確認できるものとして、学生証、運転免許証、健康保険証などをご持参ください。

本は1回に1人3冊まで、CDは2枚まで、それぞれ2週間借りることができます。

休館日や夜間の本の返却は、町民文化センター正面入り口に設置してあるブックポストを利用してください。ただし、CDの返却には利用できません。必ず図書館のカウンター

に返却してください。

利用券	おびい533	
氏名	松田一郎	
電話	83-1221	
9	10	
松田町教育委員会		

### 県内の図書館の本もあなたの手に

町の図書館にない本を、出かけることなく県内のほかの図書館から借りることができます。これが前出のKLEINETというもので、県内の公立図書館と一部の大学図書館、全118館を電話回線で結んでいます。事務室にある端末機に借りたい本を入力すると、各図書館の端末機にリクエストとして表示され、その本があれば県立図書館を経由して町の図書館へ配達され、利用者の手へ渡るといったものです。

県西地区の図書館で相互利用

県西地区の2市8町(小田原市、南足柄市、箱根町、湯河原町、真鶴町、中井町、大井町、松田町、山北町、開成町)の地域に住んでいる方は、地域内の図書館の本を借りることができます。

各図書館での登録には、住

### こどものコーナーでは「おはなし会」

所を確認できるものが必要ですが、また、利用に際しては各図書館の規則に従ってください。借りた本は、借りた図書館へ返却してください。

図書館入り口の反対側には、小学生低学年以下を対象に、絵本ばかりを集めた「こどものコーナー」があります。本を読み聞かせしても動き回っても、ほかの利用者に気兼ねすることなく親子で本を楽しむことができます。コーナーには、落ち着いて本が読めない子には、まず親がゆったりとすわって親の声で何回か本を読んでいるうちに、しっかり聞くことができる子になっていきます。本を読む習慣が、生活の中に自然にあると、この子が本好きの子を育てます。

毎月第1・2・3火曜日(祝日を除く)の午後3時30分

### 寄出張所図書館

寄出張所内に設置した図書館には、約800冊の蔵書があります。利用は毎週水曜日(祝日を除く)の午後1時から4時までです。貸し出し期間は1か月で、1度に10冊まで借りることができます。

寄出張所図書館にない本は、リクエストしていただければ、町図書館やKLEINETにより取り寄せます。

寄出張所図書館 ☎ 892126

## 落語鑑賞会

11月28日(土)  
午後5時30分開場 公演午後6時~8時  
前売券1,000円 当日券1,200円

全席自由席 好評前売中



落語 柳家 小三治

落語 橋ノ好四

紙切り 林家 二楽



上方落語 笑福亭 錦光

町民文化センター ☎ 83-7021

# 楽しく健康ウォーキング

今年も最明寺史跡公園の観菊会を楽しみながらの健康ウォーキングを開催します。歩くことは全身運動で、自然の中で草花を眺めながら歩くと、気分もゆったりさわやかになります。



ご家族そろってご参加ください。

**日時** 11月8日(日) 午前9時 役場玄関前集合  
**コース** 9:20 発 9:40~10:00 11:30~13:15  
 役場前 → 子どもの館 → 最明寺史跡公園(昼食)  
 → 寄自然休養村養魚場 → 田代向バス停 → 15:00 15:15 16:00 着  
**持ち物** お弁当、水筒、タオル、敷物、筆記用具ほか  
**その他** \*雨の場合は中止です。  
 \*参加者には、万歩計を貸し出します。  
 \*田代向からのバス代は450円です。

申込み・問合せ 保健環境課 ☎83-1226

## 1日午前10時オープン 新松田駅南口

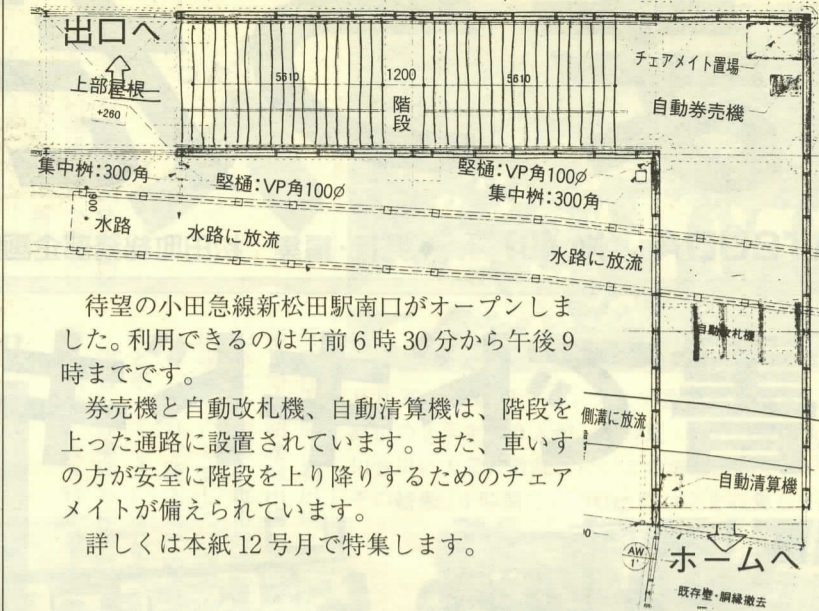

## 最明寺史跡公園 観菊会



約8000株の菊が咲き誇る観菊会に出かけませんか。  
**日時** 11月8日(日) 午前10時~午後2時30分  
**内容** 大正琴演奏会・野点・農産物コーナー・豚汁コーナー  
 \*雨天の場合は、内容を変更して町民文化センターで行います。

問合せ 生涯学習課 ☎83-7021・町文化団体連絡協議会(北村) ☎83-2323

## 寄中学校 ほのぼのコンサート

寄中学校では、音楽を通じて地域の方々へ学校へ足を運んでいただこうと、ほのぼのコンサートを開催しています。今回はその特別版として、日本を代表する世界的なハーモニカの演奏家を招きます。入場は無料ですので、お誘い合わせの上ご来校ください。

**11月7日(土)午後1時~3時 寄中学校体育館**  
 ①中学生の演奏  
 ②招待演奏  
 「心にしみる音色 ~ハーモニカの世界~」  
 出演 ヲザ・フーフー  
 ヲ深沢 剛  
 ヲオジョイメイ・トリオ

問合せ 寄中学校 ☎89-2234

## 国体開催に合わせて モニュメントを設置

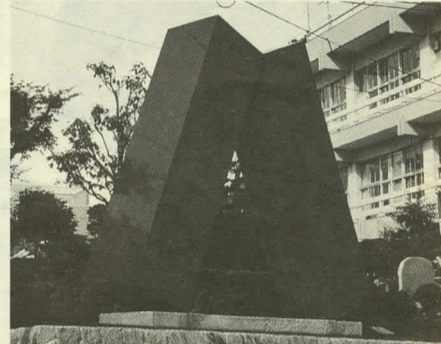

国体のデモンストレーション種目、パワーリフティング競技大会に合わせて、役場敷地内に県の補助金を受けてモニュメントを設置しました。  
 作者は、本紙4月号「ふるさとへのたより」で紹介した、大平和正さんです。「風還元XIV(じゅうよん)」と名付けられた作品は「地球上の生きものの命は、自然の力の微妙なバランスによって支えられ、育まれ、つながっている」とを表現したものです。  
 作品はスチール製で、高さ4.3m、重量は2t。燃えるような赤色の塗装は自動車と同じ、さびにくいフッソ塗装が施されています。

### 町の施設あれこれ ⑩

#### 川音川親水公園

川音川の右岸(上流からみて右側の岸)に整備してある川音川親水公園。芝生の上で遊べる憩いの場です。日曜日には「変わり種自転車」を無料で貸し出していますので、係員の指示に従ってご利用ください。

**データ**  
 ●開設年月 平成元年四月  
 ●面積 約1万㎡  
 ●変わり種自転車 6台  
 ●日曜日午後1時~3時  
 ●1人1台30分以内

担当課 建設課 ☎841332

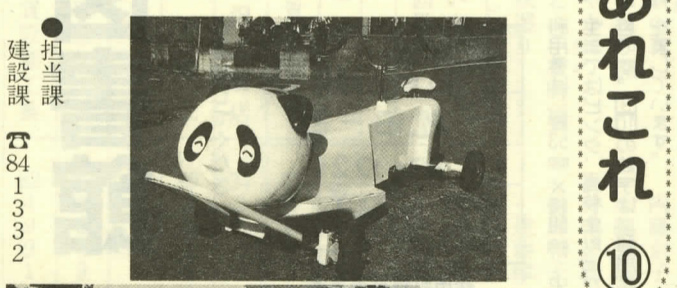

変わり種自転車 上のパンダ、下のカルガモのほか、FII、クラシック+1、ロードスターの5種類6台があります。

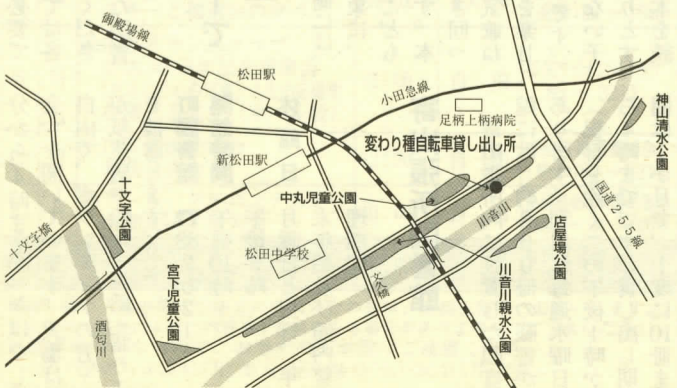

### 法人土地基本調査法人建物調査にご協力を

神奈川県では、約2万4000の法人を対象に、所有する土地や建物に関する調査を実施中です。調査票が届きました法人につきましては、所定事項を記入のうえ、11月30日(月)までに返送してください。秘密は厳守されますので、ご協力をお願いします。

神奈川県企画部総務室 土地政策班  
 ☎045-641-8831(直通)

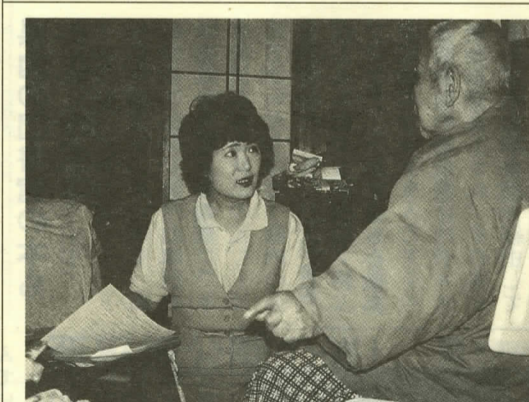

### 保健婦によるモデル事業の訪問調査

本紙8月号で介護保険制度の概要をお伝えしましたが、今回は、実施に向けての準備状況についてお知らせします。7月の下旬に65歳以上の方を対象とした、高齢者一一般調査を行いました。その結果、およそ2200人の方々のうち、要支援・要介護の可能性のある方約490人を抽出して、個別調査を8月下旬から10月上旬にかけて実施しました。これらの結果は、現在集計・分析中ですが、県を中心として実施された、施設に入所されている方などサービス提供事業者に関する調査結果と合わせて、介護保険事業計画策定の基礎資料となります。

また、介護保険事業計画の策定にあたり、幅広い関係者の方々から意見をいただくため、町民福祉課 ☎831225

## 実態調査やモデル事業を実施 介護保険制度の準備状況

介護保険事業計画等策定委員会を設置しました。委員会は、町議会議員、医師、保健婦、民生児童委員など13名の方々が構成されています。去る8月27日(木)に第1回目の会議を開催し、介護保険制度の概要や、実態調査の説明及び会議の運営等について検討しました。

現在、全国でモデル事業が実施されています。本町においても在宅で介護を受けている方、施設に入所されている方など18名を対象に、制度開始後と同じ手続きで訪問調査や介護認定審査会が試行されています。この結果は最終的に国に集約され、実施に当たっての実務上の課題や対応方策に関する調査研究に利用されます。

# 税を知る週間

11月11日～17日

社会福祉の充実、住宅や道路の整備、教育の振興などの費用をまかなうための会費、それが税です。税は、私たちが豊かで安定した暮らしができるように、国が活動するための大切な財源です。その仕組みや使い道を十分に理解した上で、正しい申告と納税をしていただくなくてはなりません。そこで、国税庁では昭和29年に「納税者の声を聞く週間」をスタートさせました。49年からは「税を知る週間」として、税に関する情報の提供や「税に関する作文」の入選作品の発表、表彰などの行事を行っています。

今年も「暮らしを支える税」をテーマとして、「この社会あなたの税がいきています」をスローガンに行事を行います。詳しくは最寄りの税務署にお問い合わせください。

小田原税務署 ☎354511



## 金太郎の故郷

### 心ほのぼの「あしがら路」

首都圏からの観光客の誘致や、観光による地域の活性化を図っていくにはどうすればよいか話し合い、考えます。



日 時 11月14日(土) 午後1時20分～4時  
場 所 足柄上合同庁舎2階大会議室  
講 演 関根利男氏(地域プランナー)  
懇話会討議結果報告 足柄上地域民懇話会  
パネルディスカッション 地域内外の観光関係者、委員、行政関係者  
問合せ・申込み 足柄上地区行政センター 県民課  
☎835111 内線244

主催 足柄上地区地域民懇話会・足柄上地区行政センター  
後援 南足柄市・中井町・大井町・松田町・山北町 開成町

# 図書館だより

## 今月の行事

おはなし会 こどものコーナー  
10日(火)と17日(火)  
午後3時30分～4時

休館日 毎週月曜日と3・24日  
寄出張所図書館 毎週水曜日 午後1時～4時  
貸出期間 1か月

## 新着図書

### ◆◆◆ 一般書 ◆◆◆

「完四郎広目手控」 高橋克彦  
「霞町物語」 浅田次郎  
「スミス海感傷」 藤沢周  
「クローン羊ドリー」 ジーナ・コラータ  
「臓器移植法ハンドブック」 中山研一  
「理由」 宮部みゆき  
「トリアル」 真保裕一  
「イエスの遺伝子」 マイクル・コーディ  
「母に襦袢をあてるとき」 舛添要一  
「ディア・ノーパディ」 B. ドハティ  
「故宮博物院」 NHK出版  
「悪友の条件」 村松友視

### ◆◆◆ 児童書 ◆◆◆

「兄弟姉妹とくらべられても自分は自分」 水井笙子  
「それぞれの世界」 マーガレット・マーヒー  
「へんてこらんど」 岩佐敏子  
「ウルフ・サーガ」 ケーテ・レヒアイス  
「子どものための哲学対話」 永井均  
「こんな学校があるよ」 名取弘文



以上は、新着図書170冊のうちの抜粋です。展示、予約は10日(火)、貸出は17日(火)から受け付けます。

## 町教育委員長に沼田正司さん



9月21日に開催された町教育委員会定例会において、沼田正司さん(14区東)が教育委員会委員長に選出されました。

主な経歴  
昭和24年4月 文命中学校教諭  
昭和46年9月 岡本中学校教頭  
昭和51年9月 川村小学校長  
昭和54年9月 松田小学校長  
昭和55年9月 足柄上教育事務所長  
昭和58年9月 南足柄中学校校長  
平成8年12月 町教育委員会委員

## 見て学ぶ県政教室

足柄上地区行政センターでは、次のとおり見て学ぶ県政教室を開きます。

日 時 12月2日(水) 午前9時～午後4時  
見学先 ○(財)日本盲導犬協会神奈川訓練センター  
(横浜市港北区新吉田町字神隠)



○神奈川県ライトセンター(横浜市旭区三俣川) 視覚障害者に対する点字・録音図書などの情報提供、相談・指導、視覚障害者へのボランティア活動を志す方々の育成・指導などを行う施設

交通 足柄上合同庁舎からマイクロボスで往復  
参加費 無料 \*各自昼食を持参のこと  
定員 40名(応募多数の場合は抽選)  
問合せ・申込み 往復乗車券に「見て学ぶ県政教室」と、住所、氏名(参加者全員)、年齢、電話番号を明記して20日(金)までに左記宛てお申し込みください。  
〒258-0021 足柄上郡開成町吉田島2489-2 足柄上地区行政センター 県民部県民課 ☎835111 内線245



## 民法で定められている相続人

### 最も優先する遺言書

しかし、これらに優先して最も効力を発揮するものが「遺言書」です。遺言書がある場合は、まずこれに従わなければならないとされています。遺言書は、相続人や相続分を指定することと「争続」、つまり相続人の間のトラブルを防ぐほか、何よりも故人の意志が反映されるという効果があります。また、相続人以外に財産を残

個人が亡くなった場合、だれがその遺産を引き継ぐのでしょうか。だれが相続人となるか、その相続人がどれだけ財産を受け継ぐかは、民法で図のように決められています。

図の数字の部分を法定相続分といいますが、実際の遺産分けは相続人全員による「遺産分割協議」で、法定相続分とは異なる取り決めをすることが出来ます。

法定相続分は、あくまでも相続人の権利の目安です。

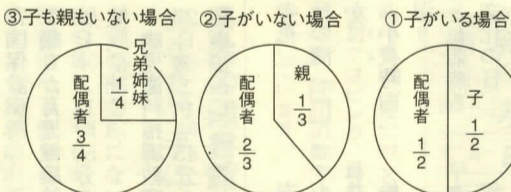

▲順位の早いものから判定し、該当する人がいるところからやめます。この図からも分かるように、配偶者は常に相続人となります。なお、子には養子も含まれます。

## 農業委員会 Q&A

Q 農地を相続する場合には、農地法の許可があるのでしょいか。また、遺産分割の場合はどうでしょうか？

A 農地法第三条の許可の対象とされているのは、売買契約、賃貸借契約などの法律行為に基づき所有権の移転や賃借権の設定などです。



Q 農業者年金を受給するため、同居の息子に農地を貸し

A 農地の権利等を設定または移転する場合には、原則として農業委員会、または県知事の許可が必要となりますが、これは世帯内でも同じです。従って後継者に経営移譲して、農業者年金の経営移譲金を受給する場合には、後継者に所有権を移転するか、賃借権、使用貸借による権利等を設定する必要があります。そのため農地法の許可が必要となります。

農業委員会事務局 ☎831228 (産業観光課内)

## 健康 コーナー 腰痛と運動

体の中で特に悪いところがなく、「いわゆる健康な人」でも腰痛に悩んでいる人は多いと思います。腰痛の原因とその治療には、腹筋と背筋の筋力がポイントになります。

背骨は、首に7個、背中に12個、腰に5個、骨盤に1個、合計25個の骨で形成されています。これらの骨を包むように背筋があり、腹筋とバランスをとって背骨にかかる力を和らげています。その筋肉のバランスが崩れ、腰全体に痛みとして表れるのが腰痛です。

人間は進化の過程で、2本足で立つ準備ができる前に立ち上がり歩き出してしまいま

した。このため必然的に首腰膝などに無理がかかるようになりまし。これらの部分の痛みは宿命ともいえるのです。

腹筋と背筋の強さのバランスがとれていれば圧力に耐えられますが、そこに弱い部分があると背骨の間の椎間板に異常が表れ痛みが出るようになります。体位別にみると、寝ているときは圧力はかかりませんが、立った時座った時には腰にかなりの圧力がかかります。立っているときは腹筋と背筋が働いて圧力はあまりかかりません。しかし、中腰や座った状態では腹筋と背筋のバランスが悪く、腰に大きな圧力がかかり、長い間に

は痛みが出るようになります。そこで腹筋と背筋のバランス良い強化が必要になります。筋力強化の運動として、歩くことと比較的背筋が強化されますが、腹筋には十分ではありません。そこで、手軽に腹筋を強化するために、あお向けに横になり膝を曲げ、頭を少し持ち上げて腹筋に力を入れる、この姿勢を10秒間保ちます。これを20回程度繰り返します。

20歳を過ぎると体力と筋力が低下してきます。腰痛の予防と克服のために、簡単な運動を続けましょう。保健婦



カメラレポート



9月30日、県のボランティア推進校である、立花学園高校の3年生330人が、この夏・秋の台風と大雨により川音川に大量に散乱したゴミの清掃活動を行いました。その結果、1時間で約700kgのゴミを収集しました。



10月10日、今年も青空の下、熱の入った競技が繰り広げられた町民体育大会。



浅沼美穂ちゃん(13区)



古谷美香ちゃん(25区)

わが家の赤ちゃん

まつだの

かながわ・ゆめ国体の開催にともない開催された炬火リレー。「城下・ゆめ、丹沢・まほろば」のコースに、父子3人で参加された岡部昭二さん(21区)に伺いました。

中学生時代はバレーボール部でしたが、陸上部がなかったため、大会の際には選手として駆り出されていまして。本格的に走り始めたのは15年程前の28歳ころ、きっかけは郡市対抗伝です。白バイに先導されて走る華やかさにあこがれ、その駅伝出場が大きな目標となりました。

家族でマラソン参加



岡部昭二さん(昭和31年2月生)

雅人さん(昭和58年9月生) 中学に陸上部がないので科学部に入っています。エレキギターやバス釣りも好きですが、走っているときが一番楽しいです。

いづみさん(昭和61年9月生) 来年の寄ロードレース大会ではタイムを縮めて3連勝を、ファミリーマラソンではお父さんに手を引いてもらっていいタイムを出したいです。

その後、初レースの丹沢湖マラソン5kmの部で10位に入賞。さらに上郡総体と上郡選手権の800mと1500mで優勝、県総体の800mでは4位に入賞することができました。昭和60年に足柄上地

ほど行っています。休日には200mのダッシュを30本、これに前後のジョック(軽く流した走り)を含め、約20km走り込みます。若い現役選手にも勝るこの練習量による自信により、そのときの状

8人だったものが1町8人となり、代表となるための競争がなくなりました。さらに、最大目標だった国体の40歳代の3000mがなくなり、走ることの目的意識が薄れてしまいました。そんなとき、新

区駅伝大会に初出場(以来今年まで14回連続出場)、そして62年には念願の郡市対抗駅伝出場を果たしました。夢がない、これで陸上をやめようかと思ってしまう。練習は仕事帰りに秦野市運動公園で、夜9時から1時間

況に合わせたレース展開が出来るようになりました。特に追込み型のレースには絶対の自信があります。夢を実現させた郡市対抗駅伝でしたが、平成8年から町村対抗のかながわ駅伝となり、出場選手枠が上郡5町で

たにやる気を起こさせたのが子どもたちの存在でした。自分の父親もそうでしたが、家に帰ると酒を飲んで横になってしまふ父親が多いと思います。しかし、仕事以外でも頑張っている、光っているところを子どもたちに見せたいと思うようになりました。幸

水道修理当番表

Table with columns for date, day, and contractor name. Includes dates from 12/1 to 1/7 and contractor names like 加賀設備工業, 松田設備工業, etc.

俳句やすらぎ

石仏の微笑うかべて秋の花 亡き友の思い出尽きぬ秋の滝 丹沢の風の吊り橋爽やかに...

保健

10月30分 健康福祉C 10日(火)/9時30分 健康福祉C 27日(金)/9時45分~10時

お知らせ

心配ごと 5日(木) 25日(水)/10時~12時 健康福祉C 24日(火)/13時30分~40分

戸籍の窓

9月16日から10月15日まで 受け付けた方 赤ちゃん 誕生おめでとう...

11月 町民文化センター催し物 10月15日現在

Table listing cultural events at the town center, including dates, times, and organizers.

西平畑公園の催し

Table listing events at Seihirahata Park, including Herb Garden and Children's Museum.

自然館

自然観察ガイド10月号を配布中(11月中も) どんぐりを拾える場所 どんぐりの種類の見分け方...

見出し誤 3位 正 優勝 写真説明 誤 右から 正 左から