



豊かでおいしい水のために



寄が水源の森林づくりのシンボルフィールドに

神奈川県では、県民共通の財産として水源地域の森林を次世代に継承し、良質で安定的な水資源を確保するために、平成9年から「水源の森林づくり」事業を実施しています。県はこの事業の中で、本町の寄地区の森林を買い取り、水源林として適切な森林づくりを進めることにも、県民の森林づくり活動の拠点となる「シンボルフィールド」にて整備する計画がなりましたので、その概要をお知らせします。

森林は、雨水を蓄えゆっくり流し続けることから「緑のダム」といわれています。多彩で活力ある森林は、水源としてのたらきだけでなく、山の災害防止や気象の緩和、レクリエーションの場の提供のほか、さまざまな動植物の生活の場となっています。特に、水源地域の森林は、清浄な水を育み、また空気を生む母体として、私たちの生活に欠かせない、かけがいのない「生命の源泉」という重要な役割を担ってきました。しかし、近年、水源地域をとりまく環境の悪化や林業の不振などのため、荒れた森林が増えています。このような状況のなか、県民参加により水源地域の森林を守り育てることを目的に「水源の森林づくり」事業は始まりました。

町の総面積の14%

県民に、事業への理解と参加を求めるための活動拠点として、町の最北部、鍋割山山頂を含む529haが「シンボルフィールド」となりました。その面積は、本町の総面積の約14%にあたります。この区域は林業会社が所有していましたが、林業経営を清算するために売却の申し出があり、本年3月に県の所有する森林となりました。その中には、会社が経営していたキャンプ場の施設の一部や、立ち木も含まれています。

参加して、見て学ぶ

「シンボルフィールド」を図のとおり4つのエリアに分し、それぞれの状況にあった活用が検討されています。

- ① 自然環境保存エリア
自然保護団体などによるブナ林の再生試験が行われるなど、自然環境に配慮した活用
- ② 水源林観察エリア
水源の森林づくりを「見て学ぶ」拠点として活用されます。バランスのとれた林と荒廃した林を比較したり、植樹祭や育樹祭、視察会の開催が予定されます。
- ③ 森林整備体験エリア
町も構成委員として参加する「シンボルフィールド活用計画ワーキンググループ」では、平成12年度からの事業の実施に向けて、さらに検討を重ねています。
- ④ 試験研究エリア
水源林整備の施設技術等を検証する試験地として活用されます。

目標林型比率表

目標林型	望ましい森林の姿	率(%)
人工林	複層林：高い木と低い木からなる2層の森林	10
	巨木林：樹齢100年以上の森林	30
	混交林：針葉樹と広葉樹が混成する森林	60
合計		100
自然広葉樹林	元からある広葉樹林の整備	-

水源の森林エリア

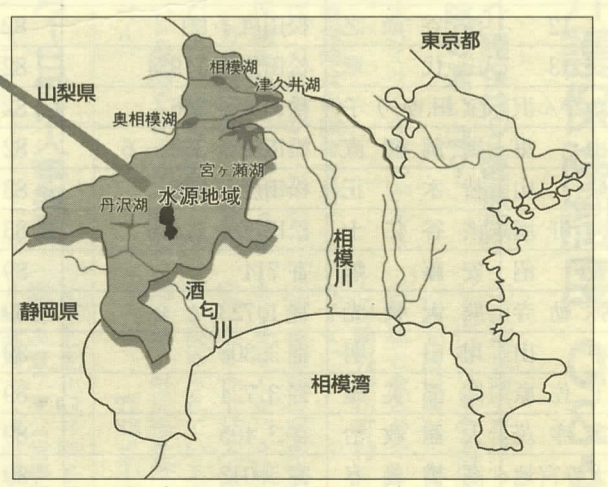

「水源の森林づくり」は、相模川水系と酒匂川水系の上流で、城山、宮ヶ瀬、三保ダムの上流域の森林、保安林などを含む神奈川県内の56,000haの森林を対象としています。

シンボルフィールドの構成

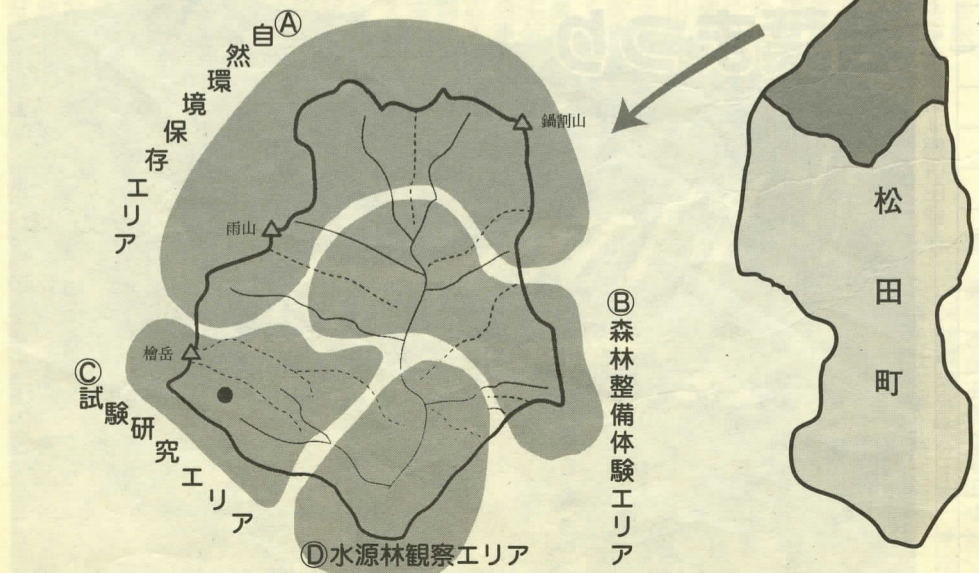

神奈川県農政部
水源の森林推進室
☎045・201・1111
内線4533・8

自治会長・区長決まる

町民の皆さんと町行政とのパイプ役として、地域の福祉増進に努めていただく自治会長・区長に、次の方々を委嘱しました。(敬称略)

自治会・区	氏名	住所	電話
町屋	竹内 義一	松田惣領 108	82-2891
店屋場	中村 廣志	松田惣領 559-5	83-2525
神山	近藤 恒雄	神山 346	82-0077
茶屋	田代 貞二	神山 303-20	82-0051
河内	飯田 進	松田惣領 815	82-0339
中丸	杉本 昭治	松田惣領 870-1	82-5428
5	大胡田 貞夫	松田惣領 2,052	83-0192
6	飯田 勝彦	松田庶子 1,523	82-1735
7	南川 昇	松田惣領 1,242	82-3280
8	吉田 正夫	松田惣領 1,323	82-1230
9	稲葉 貢	松田惣領 1,964-3	82-0929
10	内藤 知一	松田惣領 1,912	82-3683
沢尻	小梶 藤幸	松田惣領 1,573-9	82-1776
12	内藤 稔	松田庶子 9	82-7683
13	石井 三好	松田惣領 1,718-13	83-2904
かなん沢	大胡田 信次	松田庶子 234	82-2465
中里	福田 光男	松田庶子 2,132-101	82-5558
城山	吉田 雄一	松田庶子 554	82-0747
仲町屋	渋谷 仁士	松田庶子 1,476	83-6460
萱沼	安達 幸雄	寄 462	89-2557
弥勒寺	兵藤 利男	寄 1,693	89-2253
中山	佐藤 新作	寄 3,293	89-2513
土佐原	岡部 正義	寄 3,571	89-2362
宇津茂	井上 正夫	寄 3,191	89-2365
大寺宮地	渋谷 猛	寄 5,213	89-2266
虫沢田代	古谷 正夫	寄 6,414	89-2225
湯の沢	前田 庸夫	寄 123-10	82-2934

環境美化推進委員決まる

町民の皆さんの健康と、安全で快適な生活環境をつくる環境美化推進委員に、次の方々を委嘱しました。(敬称略)

自治会・区	氏名	住所	電話
町屋	遠藤 功	松田惣領 234-5	82-4050
店屋場	相原 博司	松田惣領 436-8	82-3629
神山	吉田 昇	神山 242	82-1007
茶屋	菊地 正治	松田惣領 612	83-0037
河内	岡田 忠夫	松田惣領 2,447	83-2876
中丸	片倉 弘	松田惣領 785-3	82-3782
5	瀬戸 勉	松田惣領 2,051	82-1802
6	鍵和田 文平	松田惣領 1,206	82-2077
7	瀬戸 志統司	松田惣領 1,274	82-1027
8	山崎 吉治	松田惣領 1,258	82-2063
9	湯川 太郎	松田惣領 1,946	82-2822
10	尾登 善則	松田惣領 1,906	82-4549
沢尻	進藤 彰	松田惣領 1,518	83-4423
12	渋谷 尚之	松田庶子 90	82-5732
13	田代 章	松田惣領 1,934	82-1644
かなん沢	宝田 ゆり子	松田庶子 266	82-3552
中里	鶴飼 利直	松田庶子 338-6	82-1262
城山	皆木 正	松田庶子 956	83-2811
仲町屋	渋谷 仁士	松田庶子 1,476	83-6460
萱沼	安藤 勉	寄 714	89-2638
弥勒寺	熊沢 俊光	寄 1,723	89-2017
中山	川口 明	寄 3,308	89-2250
土佐原	岡部 英雄	寄 3,724	89-2056
宇津茂	大館 政治	寄 3,405	89-2596
大寺宮地	高橋 義春	寄 5,042	89-2267
虫沢田代	山岸 一治	寄 5,380	89-2374
湯の沢	前田 庸夫	寄 123-10	82-2934

行政区を再編して自治会制へ

昭和15年、自治会(本町では「行政区」)が全国に誕生しました。以来、寄村と松田町が合併する(30年)など、町の発展とともに現在世帯数は60年前の3倍に増加しています。しかしその増加には地域差があり、30の行政区のなかには、最大500世帯以上、最小20世帯以下という不均衡が生じました。

町議会においても取り上げられ、これらの問題点の調査・検討を目的に、昭和60年に行政区検討懇話会を設置、さらに平成7年4月に行政区再編準備委員会を設置し、地元との協議を重ねてきました。その結果、下の表のとおり、今年の4月までに11の行政区で統廃合が進みました。現在12年4月の自治会全面移行に向け、8つの行政区で最終の調整作業が続いています。

行政区	新	旧
新町屋	1区	1区
店屋場	2区	2区
神山	3区	3区
仲町屋	17区	17区
萱沼	18区	18区
湯の沢	27区	27区
茶屋	4区東西	4区東西
河内	4区東西	4区東西
中丸	4区東西	4区東西
沢尻	11区	11区
かなん沢	14区東	14区東
中里	14区西	14区西
城山	15区	15区
弥勒寺	19区上	19区上
中山	19区下	19区下
土佐原	20区	20区
宇津茂	22区	22区
大寺宮地	23区	23区
大寺宮地	24区	24区
虫沢田代	25区	25区
虫沢田代	26区	26区

住み良い町づくりのため

町民意識調査にご協力を

町政を計画的に運営するため、昭和61年度に現在の「新松田町総合計画」を策定しました。この計画期間が平成12年度で終了します。町では、21世紀にふさわしい新しい時代を切り拓く力のある町づくりや、町民一人ひとりが豊かに安心して暮らせる町づくりなど、将来の町が進むべき構想と計画を、11年度と12年度の2年間をかけて策定します。このため、全世帯を対象とした「町民意識調査」を実施します。

問合せ 総務部企画財政課
☎83-1222

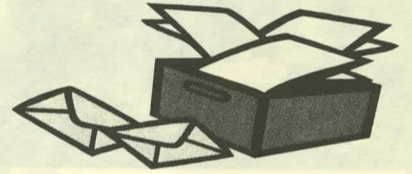

伸ばそう・つくろう・松田の文化

第15回 まつだ公民館まつり

町立公民館利用団体などのサークルの方による、手づくりの展示発表会です。お誘い合わせのうえ、お気軽にご来場ください。

5月29日(土)午前9時～午後5時
5月30日(日)午前9時～午後4時

町民文化センター 展示ホール

墨絵、俳句、盆栽、書道、水墨画、絵画、和紙人形、藤工芸、編みもの、鎌倉彫、レザークラフト、文化刺しゅう、活動記録写真

和室 囲碁大会 29日午前10時～
茶道点前披露 30日午前10時～

問合せ 教育委員会生涯学習課 ☎83-7021

第23回寄自然休養村 若葉まつり

5月5日(水)午前9時～午後3時

寄自然休養村みやま運動広場

- 物産展(直売) 午前9時～
- シダゴ山ボッカ競技 午前10時～
- マスカみ取り(小学生以下) 午後1時50分～2時40分
- 寄祭囃子・沖繩蛇皮線演奏、ステージアトラクションほか

問合せ 松田町観光協会 ☎83-4983

図書館だより



今月の行事

おはなし会 11日(火)、18日(火)
午後3時30分～4時

休館日 毎週月曜日と5日(水)

寄出張所図書館 毎週水曜日午後1時～4時
5日(水)は休館

新着図書

一般書

「フランクザッパ・ストリート」 野中 柊
「整形美女」 姫野カオルコ
「はちまん」 内田康夫
「メトロポリタン」 阿刀田高
「菊と青井のものがたり」 高松宮妃喜久子
「アドラー心理学入門」 ランディン
「大疑問」 池上彰
「なっとくする相対性理論」 松田卓也
「十五歳の残像」 江國香織
「楽老抄」 田辺聖子
「終」 永六輔
「アリーチェは天使になりました」 ストリアーレ
「フローリアの告白」 ゴルデル

【今月の1冊】

「母と神童」 奥田昭則

ヴァイオリニスト五嶋みどりと龍姉弟は、こういう母に育てられたからこそ生まれた。天才の育て方というより、母と子の物語として読むと、曲を聴くときの感じ方も一味違って来る。



児童書

「世界名作選」1、2 山本有三
「ドクター・ドリトル」 クレインバウム
「のらペンギンのペンじろう」 やすいすえこ
「きょうりゅうだいすき」 マカリスト
「のうじょうのメイシーちゃん」 カズンズ
「うしがそらをとぶ」 ミルグリム

【今月の1冊】

「そのときぼくはパールハーバーにいた」 さくまゆみこ

太平洋戦争のときハワイにいた日系人親子のまわりで起きたことを小説にした。戦争が起きている国にいる敵国外国人のつらさ、悔しさを主人公の気持ちから感じ取ってほしい。



* 以上は、新着図書 187 冊のうちの抜粋です。
展示・予約は 11 日(火)、貸出は 18 日(火)から受け付けます。



少年スポーツクラブ創立20周年

町の少年スポーツ団体に所属する2つのクラブが相次いで創立20周年を迎えました。それぞれ記念事業を開催し、新たなスタートをしました。

松田少年柔道クラブ

2月7日、松田中学校体育館で足柄上郡1市5町の小学生を対象に記念の級別選手権松田大会を開催し、優秀な成績を収めました。

- （町内在住の方のみ掲載。学年等は大会時）
- 1級の部
準優勝 吉岡勇貴（寄小6年）
- 2級の部
3位 武井まどか（松小5年）
3位 前田薫（松小6年）
- 3級の部
優勝 前田翼（松小5年）
準優勝 吉岡麻衣（寄小4年）
3位 飯田葉月（寄小4年）
- 4級の部
3位 齋藤由（松小5年）
- 6級の部
準優勝 内藤梨央（松小4年）
3位 遠藤瞳（松小5年）
- 7級の部
優勝 竹内祐貴（松小5年）
3位 鷹丸直美（松小4年）
- 8級の部
3位 竹内秀樹（松小3年）

松田ミニファイブ（少年少女バスケットボールクラブ）同クラブでは、3月13日、町民文化センター展示ホールで盛大に記念式典を開催しました。OBや来賓など200名を超える関係者が集い、にぎやかな式典となりました。



スポーツ大会の結果
町体育協会会長杯卓球大会
月日 3月28日(日)
場所 町体育館
主催 町体育協会

男子1部
優勝 鍵和田圭太（神山）
3位 清水辰哲（立花学園2年）

男子2部
優勝 遠藤勉（13区）
3位 安藤尚輝（寄中2年）

女子1部
3位 小野正子（店屋場）

女子2部
3位 井澤茂子（かなん沢）
（町内在学・在住の方のみ掲載）

少額訴訟手続で迅速解決

平成10年1月から施行された新しい民事訴訟法で、簡易裁判所に少額訴訟手続が導入されました。これは30万円以下の金銭の支払いを求める事件について、原則として1日で審理を終え、直ちに判決の言い渡しまで行うというものです。申し立て件数は増加し、多くの事件が原則どおり1日で終了しています。

裁判では、訴えを起こす原告は、自分の求める裁判や言い分を訴状にして裁判所に提出しますが、簡易裁判所では、訴状等を簡単に作成するための定形用紙を窓口で備えています。また、審理の日に先立ち、裁判所書記官が手続きの概要を説明したり、法廷では裁判官が分かりやすい用語を用いるなどの工夫もしています。自分の言い分を整理して証拠を準備しておけば、特別な法律知識を持たなくても、短い時間で紛争が解決出来ます。



問合せ 小田原簡易裁判所
☎ 22・6189

平成10年1月から施行された新しい民事訴訟法で、簡易裁判所に少額訴訟手続が導入されました。これは30万円以下の金銭の支払いを求める事件について、原則として1日で審理を終え、直ちに判決の言い渡しまで行うというものです。申し立て件数は増加し、多くの事件が原則どおり1日で終了しています。



離婚の財産分与には贈与税はかからない
離婚の財産分与には贈与税はかからない
離婚の財産分与には贈与税はかからない

ひとから年間60万円を超える財産をもらったとき、もらった人に対して贈与税がかかります。しかし、離婚に伴う財産の分与として行われる贈与には、税金はかかりません。「財産分与」とは簡単にいえば、夫婦財産の清算のことです。夫婦の実質的な共有財産を分割するという、民法で定められた制度です。

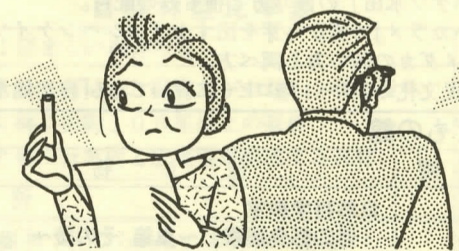

離婚の財産分与には贈与税はかからない
離婚の財産分与には贈与税はかからない
離婚の財産分与には贈与税はかからない

介護保険制度 Q&A ②

Q 介護保険と医療保険の違いは？
A 大きく3つの違いがあります。

① 医療保険は保険証を持っていれば、だれもがどこへ行っても保険を使うことができます。一方介護保険は、介護が必要という認定を町から受けないと保険を使うことができません。

② 医療保険で受けられるサービス内容は日本全国共通です。一方介護保険は、市町村が運営主体となるので、その内容と保険料が市町村により異なります。

③ 医療保険は医療費に上限がありませんが、介護保険は状態によりサービス支給の限度額が決まっています。

問合せ 町民福祉課福祉班
☎ 83・1225

4月1日付け人事異動

（内は前職）

（部長級）
▼総務部長兼庶務課長 内藤 寿晃（議事事務局局長）
▼議事事務局局長 鍵和田 毅志（総務部庶務課長）
▼総務部庶務課長 山岸 達彦（産業建設部産業観光課長）
▼産業建設部産業観光課長 田代 清（総務部企画財政課主任主幹）
▼教育委員会教育課長 山口 千江（教育委員会教育課主幹）
▼教育委員会生涯学習課長 利根川 茂（教育委員会教育課長兼生涯学習課長）
▼収入役室主幹 窪倉 栄三（産業観光課主幹）

（副主幹級）
▼議事事務局副主幹 布川 洋子（収入役室副主幹）
▼企画財政課副主幹 田代 実（庶務課副主幹）
▼庶務課副主幹 石井 久（生涯学習課副主幹）
▼生涯学習課副主幹 山岸 栄市（町民福祉課副主幹）
▼企画財政課副主幹 上村 和夫（企画財政課主幹）
▼企画財政課副主幹 小田 隆（企画財政課主幹）
▼企画財政課副主幹 工藤 義孝（庶務課主幹）

（主査以下）
▼庶務課主査 石井 友子（議事事務局主査）
▼庶務課主査 村井 充子（教育課主査）
▼生涯学習課主査 中村 康世（生涯学習課主査）
▼町民福祉課主査 加藤 邦宜（松田小学校校長）
▼松田小学校校長 加藤 邦宜
▼松田中学校校長 関野 健
▼松田中学校校長 川 澄彦
▼第一・二幼稚園長 沼田 文一
▼寄幼稚園長 加藤 邦宜

（4月1日付け新採用）
▼税務課主事補 石田 久美子
▼町民福祉課主事補 吉田 茂
▼保健環境課主事補 源田 和泉
▼生涯学習課主事補 塚田 優子

（3月31日付け退職者）
▼総務部長 佐藤 道夫
▼松田小学校業務員 筒子 春美
▼生涯学習課主事 神 雅洋
▼（校長等）
▼松田小学校校長 山口 今朝治
▼松田小学校校長 加藤 邦宜
▼松田中学校校長 関野 健
▼松田中学校校長 川 澄彦
▼第一・二幼稚園長 沼田 文一
▼寄幼稚園長 加藤 邦宜

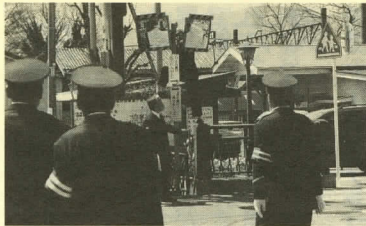

4月14日(水)、町交通指導隊は交通安全の指導に役立てるため、交通安全重点箇所パトロールを実施し、危険箇所を確認しました。

カメラレポート



3月14日(日)、14区西7組は新設された消火栓を使って消火訓練を行いました。身近で悲しい火災が起きた直後だったため、区長ほか参加した28人は真剣に訓練に取り組みました。



寄自然休養村運営協議会は、新たな名所にと中津川に架かる大寺橋の下流にしたら桜を50本植樹しました。会では来年も寄付金を募り、植樹する予定です。

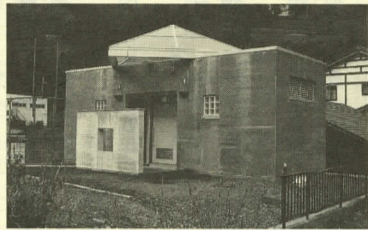

寄テニスコート南側に、中津川宇津茂公衆便所が完成しました。

わが家の赤ちゃん



田北元康くん(仲町屋)

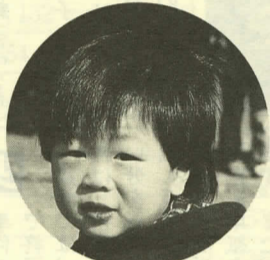

杉崎 輝くん(沢尻)

西平畑公園の催し

開園時間は午前9時から午後5時まで、今月の休園日は、6、10、17、24、31日です。

Herb Museum Craft Class, Natural Museum, Children's Museum, and Exhibition information.

編集後記

役場に入ったのは16年前。当時、文書は手書きか和文タイプライターを使っていた、文字を打ち間違えると修正に苦労したものです。

Lottery advertisement for 3 billion yen.

今月の納税

固定資産税 (1期) 軽自動車税 (全期) 国民健康保険税 (1期) 国民年金保険料 (5月) 税金等のお支払いは、便利な口座振替をご利用ください。

相談

心配ごと 6日(木) 健康福祉センター 18日(火) 町民文化センター 25日(火) 町民文化センター 法律 10日(月) 町民文化センター 年金 19日(水) 町民室

保健(時間は受付)

母親・父親教室 6日(木)・13日(木)・27日(木) ポリオワクチン投与 予備日 (寄) 7日(金) 離乳食講習会 10日(月) おとな健康相談 11日(火)・6月1日(火)

人口と世帯数

Table with 2 columns: Category (人口, 世帯) and Value (13,254, 4,417).

戸籍の窓

3月16日から4月15日まで受け付けた方

Table of birth records with columns: Name, Age, Address.

訂正とお詫び 4月号の赤ちゃんの名前に誤りがありましたので、お詫びして訂正いたします。

お悔やみ申し上げます

Table of death records with columns: Name, Age, Address.

水道修理当番表

Table of water utility rotation schedule with columns: Day, Name, Phone.

町民文化センター大ホール催し物

Table of cultural center events with columns: Date, Title, Time, Price, Organizer.