



## 寄中学校屋内運動場 完成

平成11年6月から工事が行われてきた、寄中学校屋内運動場が完成し、本日落成式が開催されます。この工事は三井建設(株)横浜支店が請け負い、契約金額5億1450万円で施工されました。

完成したその外観は、緩やかな曲線を描いた大きな屋根が周囲の山並をイメージさせ、中に入ってみると、木目調の壁面が暖かさを感じさせる素晴らしい施設となっています。また、工事により発生した建設残土などは、グラウンド整備工事に再利用し、180mのトラックが設置でき、直線では100mコース3本の設定が可能です。

この屋内運動場は、昭和47年に建設された旧屋内運動場の老朽化が目立つようになってきたことから、建替を要望する地元の声の高まりによって実現したものです。平成10年に発足した建設検討委員会において、地元住民、町議会議員、学校関係者の方々にお聴きした意見・要望がさまざまな面に反映されています。

施設の利用は、学校だけに限らず地元の皆さんをはじめ、広く一般に開放される施設として、また、災害時には防災備蓄倉庫も完備されていることから、寄地区の防災拠点としての役割も期待されています。



### 多目的に活用

大小のミーティングルームや、多目的ルームは冷暖房が完備されています。特に多目的ルームは、可動式ステージや収納式の畳が配備されていて、これらを組み合わせることで、会議室はもちろん、柔・剣道などの格技場などにも対応することが可能です。豊富なバリエーションによる活用が期待されます。



### 広さは2倍

アリーナは旧屋内運動場と比べると天井の高さが1.5m高くなり8.5mに、広さは15m×22mから24m×30mと約2倍の規模となりました。

これにより、さまざまな種目の公式コートとしての広さが、確保できるようになりました。

また、舞台の<sup>どんちよう</sup>緞帳は、寄地区振興協議会から寄付していただきました。

### バリアフリー

高齢者や身体障害者の方々にも、快適にご利用いただけるような配慮がされています。バリアフリー化として、福祉型エレベーターや各階に配置された身体障害者用トイレ、玄関はスロープ状になっており、また視覚障害者誘導用ブロックも施設内の各所に設置されています。



# まちづくりへの声

## 町民の声

### 290件収録

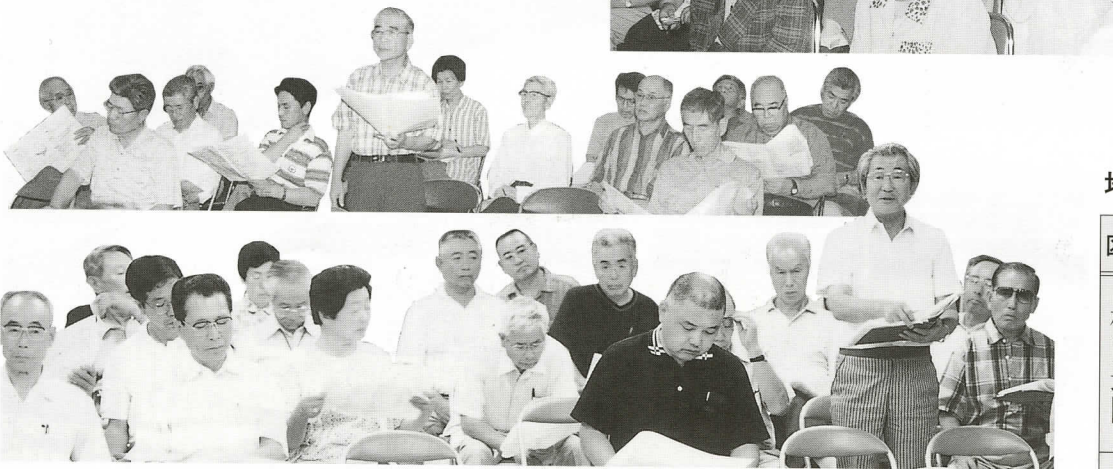

6月19日より7月24日にかけて、松田町総合計画21(仮称)の策定に伴う懇話会を、町内13会場で開催しました。この懇話会は、本紙6月号でご紹介した平成13年度から始まる新しいまちづくりに対し、町民の皆さんから、直接ご意見やご要望などをお伺いし、計画に反映するために行ったものです。

町民の方を対象とした地域別懇話会は、5会場に113名が、また福祉や教育、防災などの団体に携わる方を対象とした分野別懇話会には、8会場に167名の参加がありました。これらの懇話会では、計画原案に対する貴重なご意見を290件いただきました。

皆さんから寄せられたご意見について、再度、役場内部で整理し、計画原案に取り込めるものについては、修正案として総合計画審議会に諮り審議を進めています。今月号では、懇話会や審議会に寄せられたご意見に対する町の考え方について、その概要をご紹介します。

### 地域別懇話会 会場別意見・要望件数等の状況

区分	会場等	開催月日	人数	件数
松田地区	町民文化センター	7月4日	30	19
	町立第一幼稚園	7月13日	29	32
	町立第二幼稚園	7月14日	30	19
寄地区	やまびこ館	6月27日	6	11
	管理センター	6月30日	18	19
文書	個人	—	(1)	(8)
合計			113	100
( )は文書による意見を含む			(114)	(108)

### 分野別懇話会 団体別意見・要望件数等の状況

団体名	開催月日	人数	件数
自治会長	6月19日	24	20
有功者会	6月26日	10	13
農業委員会	6月27日	12	12
民生委員会関係	7月6日	50	9
教育委員会関係	7月14日	19	17
商工関係	7月18日	22	18
消防団	7月19日	12	10
議会全員協議会	7月24日	18	91
合計	—	167	190

### 項目別意見・要望件数等の状況

区分	件数	
基本構想 ▷将来人口・土地利用	21	
基本	環境にやさしいまちづくり ▷環境・上下水道・河川砂防ほか	39 (40)
	安全で快適に暮らせるまちづくり ▷防災・健康づくり・福祉ほか	77 (80)
計画	活力と魅力あふれるまちづくり ▷産業・市街地の整備・住宅の整備ほか	67 (68)
	生き生きとした人と文化のまちづくり ▷就学前教育・学校教育・生涯学習ほか	32
画	人と地域が連携するまちづくり ▷行財政運営・地域づくり・広域行政ほか	54 (57)
	合計	290 (298)

( )は文書による意見を含む

### 環境にやさしいまちづくり ▽環境・上下水道・河川・砂防ほか

○環境基本計画を策定する予定はあるか。  
 ↓まちづくり条例の一部で、環境に配慮した内容を示している。今後、見直しを図りながら実態に即した活用をしていく。

○前町長時代の施策である花いっぱい運動を継承するのかが、従来より予算を絞り込み桜などの樹木を多くし、拠点を設けて実施している。

○寄の下水処理は合併浄化槽で進めているのに、新たに生活排水処理施設整備計画が示されたが、

↓地形などの条件や維持管理面から、集合処理方式などの手法を取り入れた整備方法について、地域の方と協議しながら計画を策定したい。

○今から寄の下水処理計画では、実施がいつになるかわからない。

↓早急に計画を樹立し、実施していききたい。

○下水道に接続していない方

### 安全で快適に暮らせるまちづくり ▽防災・健康づくり・福祉ほか

への対策と、ペナルティーについての。

↓広報紙等や下水道工事に伴う説明会などで周知している。また、3年以内に接続すれば助成が受けられることを含め説明している。ペナルティーについては、し尿処理手数料が下水道使用料と比べ低いため、料金改定と併せて今後の

○川音川の護岸整備を要望していたが、

↓川音川の整備促進ということで、県に要望している。

○ボランテアによる配食制度は、食中毒等の事故が発生した時の責任を考えると業者委託の方がよいのではないかと、配食制度は、自然発生的に生まれたものなので大事にしていききたい。

○子育て支援センターの創設とは。

↓平成13年度に創設のための委員会を組織し、松田に合った支援センターの方向付けを行い、平成14年度に旧保健センターを改修し、町直営の施設として開設したい。

### 活力と魅力あふれるまちづくり ▽産業・市街地の整備・住宅の整備ほか

○松田山の農道整備に対し、積極的に取り組んで欲しい。

↓町全体の財政面でのバランスを見ながら取り組むたい。

○農業振興地域内農用地を解除すべきだ。

↓農業後継者の不足や農地の荒廃地対策として、農業振興地域内農用地の適正化を施策に加えない。



△乳幼児の育成指導事業でのクリスマス会

# 21世紀の

## 懇話会に280名参加

○商業の活性化策として、JRの下をトンネルで南北に結ぶ通路を、南北通路は商業者の長年の悲願であるので実現して欲しい。

↓以前、JRと地下通路について交渉したが、駅舎の整備計画が出来ていないので、見合わせる事になった。今後は、駅周辺整備計画の中で、南北を結ぶ自由通路を検討していく。

○駅周辺再開発事業計画の検討とあるが、以前の計画のことなのか。

↓平成3年7月に駅周辺26haの整備方針を定めた市街地総合再生計画で、ブロックごとの再開発計画が示されている。しかし、社会情勢の変化により当時のものを使用できないので、

○商業の活性化策として、JRの下をトンネルで南北に結ぶ通路を、南北通路は商業者の長年の悲願であるので実現して欲しい。

↓子ども館は近い将来廃止し、別の目的で活用していきたい。

○交通交流拠点として、新松田駅が置かれている状況と将来像との関係は。

↓駅周辺の整備により、バスの一極集中を緩和するとともに、南口から足柄上病院への町道を整備することにより、福祉と連携するまちづくりを考えている。

○新松田駅南口に小田原南成・大井方面行きのバス発着所の整備を。

↓バス発着所は、南口駅前広場の整備の中で取り組んでいく。



△中学校での外国人講師による英会話教育

○各分野での有能な人材を活かすため、優良ボランティアとして登録する制度をつくることできないか。

↓人材バンク登録制度等を活用しながら対応したい。

○女性プランの策定とは。

↓女性の社会進出が著しい中で、男女平等の社会づくりを目指すため女性プランを策定する。

○生涯スポーツの推進とは。

↓体育協会の自主運営を支援し、気楽に参加できる。ニユースポーツを推進していく。

※ニユースポーツ：インディアカ・グラウンドゴルフ、ソフトバレー、綱引きなどの新しい形のレクリエーションスポーツ。

○人権教育の推進の中で、障害者意識の啓発活動を健常者に行う施策を示すべきだ。

↓障害者福祉の充実のノーマライゼーション思想の普及とい

### 生き生きとした人と文化のまちづくり

○町指定文化財の所有者に対する支援は。

↓彫刻や工芸品などを所有する個人への支援は行っていない。大名行列保存会や祭囃子保存会など、伝承のために活動している団体への支援は行っている。

○町指定文化財の所有者に対する支援は。

↓彫刻や工芸品などを所有する個人への支援は行っていない。大名行列保存会や祭囃子保存会など、伝承のために活動している団体への支援は行っている。



△平成11年度に完成した店屋場地域集会施設

○町指定文化財の所有者に対する支援は。

↓彫刻や工芸品などを所有する個人への支援は行っていない。大名行列保存会や祭囃子保存会など、伝承のために活動している団体への支援は行っている。

### 人と地域が連携するまちづくり

○町指定文化財の所有者に対する支援は。

↓彫刻や工芸品などを所有する個人への支援は行っていない。大名行列保存会や祭囃子保存会など、伝承のために活動している団体への支援は行っている。

○現在1万3千人余りの人口に対し、計画では10年後の目標を、1万4千5百人としているが達成可能なのか。

↓市街化区域内の農地等が宅地化された場合の上限人口として設定した。子育て世代や二世帯住宅建設への支援などの施策により、若年層の定着を図ろうとしている。

○1万4千5百人の目標人口では、町の活性化が図れないのではないのか。

↓市街化区域内、特に駅から半径500m以内での人口増加が予想されるが、調整区域や都市計画区域外は横ばいであると推定し、上限人口として設定した。

○将来人口の年齢別年少人口で、寄地区は減少傾向となっているが、学校の統廃合はあるのか。

↓現時点では、学校の統廃合

### 基本構想 > 将来人口・土地利用

○寄の焼却跡地の利用計画はあるのか。

↓現在の、具体的な計画はない。町にとつて貴重な財産なので、町民の意見を聞きながら慎重に扱いたい。

○寄の織戸組採石跡地の利用計画はあるのか。

↓平成12年度までが織戸組の採掘期間。その後、松田町・特定地域土地利用計画の施設立地型開発ゾーンに位置づけ、利用方法を検討していく。

※特定地域土地利用計画の開発ゾーン：都市計画区域外の土地利用を図る計画で、3千㎡以上の施設立地型の開発を前提として、エリアを設定した場所。

○庶子の東鉄工業跡地の利用をどのように計画しているのか。

また、線路敷の利用は。現在、草が生い茂って管理されていない状況であるが。

↓一つの利用方法として、住宅という考えがある。線路敷も含め町が払い下げを受けて、住宅用地として整備していく。また、草刈等の管理は、所有者である鉄建公団にお願いする。

○松田山の東名高速より北側を保全すること、特定地域土地利用計画の開発ゾーンとの関連について。

↓防災面で東名高速以北は保全する。開発ゾーンは、平成17年度の全面見直しまでは、現在の計画でいく。

○土地利用を図るため、当初5ブロックであったものが、4ブロックに変わってしまったが。

↓5ブロックは基本的には変わっていない。可住地を4ブロックとしている。東名高速より北側の松田山は、可住地でないため含まれていない。



△東鉄工業跡地は住宅用地などの有効利用を図ります

○「人」と「地域」という異なるものが「連携」という表現は、不自然と思われるが。

↓まちづくりの基本理念として、「環境」と「連携」をテーマに掲げ、特色ある地域づくりを推進するために、「人と地域が連携するまちづくり」という表現とした。

○合理的な財政運営の中に、財源計画が示されていないが。

↓基本構想と基本計画が固まった後に、財源計画を含む実施計画を策定するので、その段階にならないと示すことはできない。

○実施計画についても情報提供をするべきだ。

↓財源、投資的経費や経常的経費の配分を明らかにするため、広報紙やインターネットで情報提供していく。

○町が行った事業に対して、客観的でわかりやすい評価システムを確立するべきだ。

↓町民ニーズに対応した事業の選択と、限られた財源の有効活用を図るために、事業に対する費用効果等を考慮した町民にわかりやすい評価システムの導入を検討していく。

○集会施設を自治会へ移譲することについては、どのようなことなのか。

↓集会施設を地域へ譲渡し、地域の自主運営により、コミュニティ活動や子育ての支援、高齢者支援の場として、多くの町民に幅広く利用して

○町指定文化財の所有者に対する支援は。

↓彫刻や工芸品などを所有する個人への支援は行っていない。大名行列保存会や祭囃子保存会など、伝承のために活動している団体への支援は行っている。

○町指定文化財の所有者に対する支援は。

↓彫刻や工芸品などを所有する個人への支援は行っていない。大名行列保存会や祭囃子保存会など、伝承のために活動している団体への支援は行っている。

○町指定文化財の所有者に対する支援は。

↓彫刻や工芸品などを所有する個人への支援は行っていない。大名行列保存会や祭囃子保存会など、伝承のために活動している団体への支援は行っている。

○町指定文化財の所有者に対する支援は。

↓彫刻や工芸品などを所有する個人への支援は行っていない。大名行列保存会や祭囃子保存会など、伝承のために活動している団体への支援は行っている。

限られた紙面のため、すべてのご意見を紹介することができません。ご了承ください。

# 調査10月1日(日)全国で一斉に実施 ご協力をお願いします!

10月1日、全国一斉に国勢調査が実施されます。  
日本に住んでいるすべての方を対象に行う大規模な調査で、大正9年の第1回調査から5年ごとに行われ、今回は17回目にあたり、全国で約1億2700万人・約4700万世帯の方が対象になると予想されます。  
国勢調査は、国の最も基本的な統計調査で、人口や世帯数をはじめ、男女別・産業別などの人口の構成や、世帯の

構成・住居状況を明らかにするために行われます。  
調査結果は、国はもちろん、県や市町村の行政の重要な資料となり、社会福祉・医療・教育・住宅など私たちの住みよい社会づくりに用いられます。特に今回は、間近に迫った21世紀のまちづくりの基礎資料を得るための大切な調査となります。  
皆様のご協力をお願いいたします。

## 調査の日程

平成12年10月1日(日)を調査期日として、次の日程で実施します。

- ①調査票等の配布  
9月下旬から調査員が皆さんのお宅におうかがいし、世帯ごとに「調査票」と「調査票の記入のしかた」をお配りし、調査票への記入をお願いします。
- ②調査票に記入してください  
調査票がお手元に届いたら、「調査票の記入のしかた」をよく読んで、10月1日の皆さんの状況を記入してください。
- ③回収  
10月9日(月)までに再び調査員がおうかがいし、記入済みの調査票を回収します。

## 調査の対象

赤ちゃんからお年寄りまで、10月1日現在、日本に住んでいるすべての方が対象となります。

調査は、住民票などの届出に関係無く、ふだん住んでいる場所で世帯ごとに調査します。

なお、一時自宅を離れている方は、下段の調査対象表に記載されている場所で調査することになりますので、お間違えのないようご注意ください。

## 調査の内容

調査する内容は全部で22項目です。

- ▼世帯員に関する事項▲
- ①氏名

- ②男女の別
- ③世帯主との続柄
- ④出生の年月
- ⑤配偶者の有無
- ⑥国籍
- ⑦現在の住居における居住期間
- ⑧5年前の住居の所在地
- ⑨在学、卒業等教育の状況
- ⑩就業状態
- ⑪就業時間
- ⑫従業地又は通学地
- ⑬従業地又は通学地までの利用交通手段
- ⑭勤めか自営かの別
- ⑮所属の事業所の名称及び事業の内容
- ⑯仕事の内容

## 世帯に関する事項▲

- ①世帯の種類  
(調査員が記入します)
- ②世帯員の数
- ③家計の収入の種類
- ④住居の種類
- ⑤住宅の建て方
- ⑥住宅の床面積の合計
- ⑦電話番号(調査項目ではありませんが、記入内容にわからないことがあった場合、問い合わせに利用させていただきます)

## 調査票

調査票は、A4版両面の「マーク・数字記入方式」になっています。

該当する項目の下に付けられた○を黒鉛筆で●のように塗りつぶしたり、数字を記入してください。

## 調査対象と調査場所 (平成12年10月1日現在)

調査対象	調査場所
○すでに3か月以上住んでいる人 ○3か月以上にわたって住む予定の人	ふだん住んでいる場所
○出張などで一時的に自宅を離れている人 3か月未満の場合 3か月以上の場合	自宅 出張先
○2か所に住居を持っている人	寝泊まりの多い場所
○学生寮・下宿などから通学している学生	その学生寮・下宿先
○病院・療養所などの入院患者 入院してから3か月未満の人 入院してから3か月以上の人	自宅 入院先

## 国勢調査質問箱

Q 調査員はどんな人なの？

A 調査票を配布、回収する国勢調査員は、市区町村長の推薦により総務庁長官が任命する非常勤の国家公務員です。一人当たり約50世帯を受け持ちます。それぞれのお住まいのライフスタイルに合わせて、夜間に訪問させていただくこともあります。

Q どうしても答えなければいけないの？

A もしも、調査票が提出されなかったり正しい申告がされなかったりすると、誤った統計になってしまうので、防ごうと「統計法」という法律で、申告義務について規定しています。つまり、国勢調査に参加することは、私たちの義務の一つなのです。

Q プライバシーは守られるの？

A 調査をする人が、調査の結果を他人にもらしたり、統計をつくる目的以外に調査票を使ったりすることは法律で固く禁じられています。また、調査票は外部の人の目にふれないよう厳重に保管され、集計後はすべて溶かして再生紙として生まれ変わります。調査票に書かれたことがもれることはありません。ご安心ください。

Q 調査結果はいつ分かるの？

A 人口・世帯数の速報は、2000年の12月に発表されます。そのほかの集計結果は、2001年以降、順次公表されます。結果をまとめた報告書は、都道府県・市区町村の統計担当課や図書館などで閲覧できます。また、総務庁統計局・統計センターのホームページ (<http://www.stat.go.jp>) でも見ることが出来ます。

調査票には  
来がっまっていきま

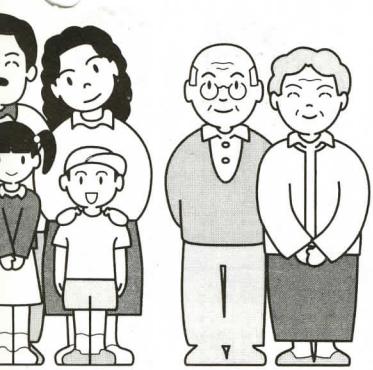

# データが物語る町の推移

昭和35年から平成7年国勢調査までに得られた調査結果の一部です。松田町の昔と今、35年の間に、いったいどんな変化がみられるのでしょうか。

### 町の人口・世帯数の推移

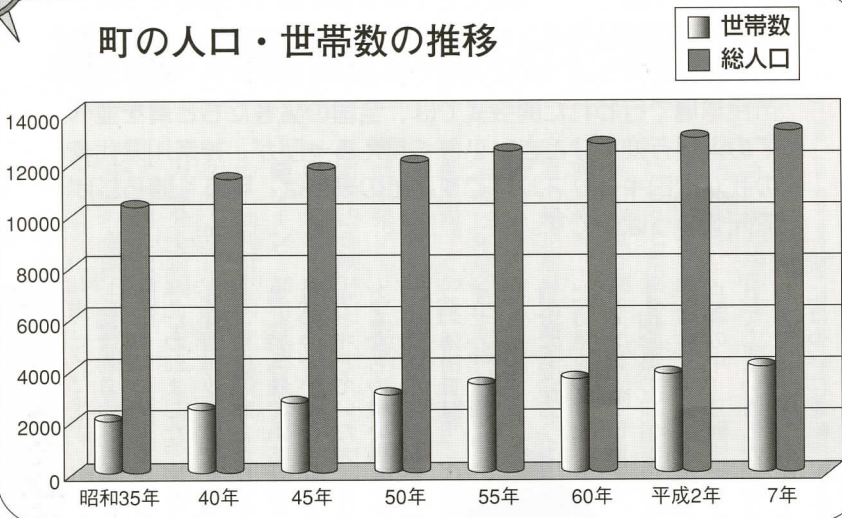

昭和35年の人口は10,389人、平成7年は13,270人と2,881人の増となっており、全体的に緩やかな増加となっています。世帯数は、2,189世帯から4,249世帯と2倍近くまで増加しています。

### 年少人口と高齢人口の推移

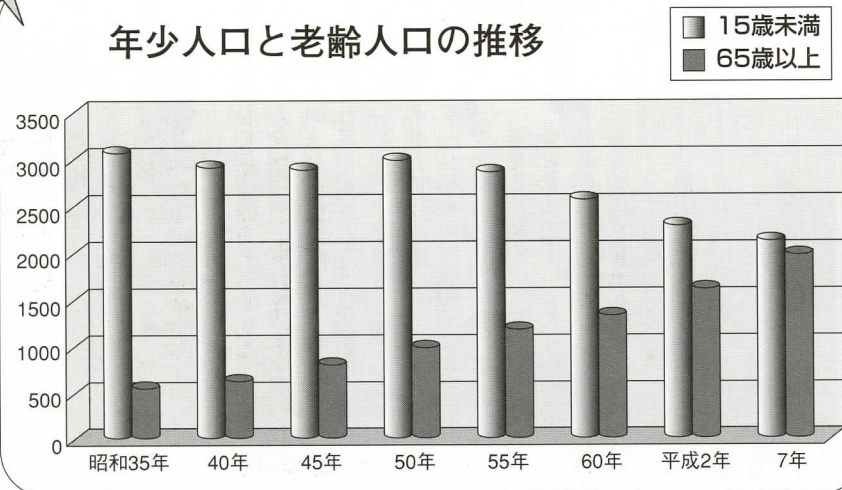

昭和35年の年少人口（15歳未満の人口）は、3,075人で総人口の29.6%、平成7年では、2,134人で総人口の16.1%と大きく減少しています。逆に高齢人口（65歳以上の人口）は、昭和35年に総人口の5.4%、平成7年では15.1%と大きな伸びを示しており、総人口に占める年少人口と高齢人口の割合に、ほとんど差がなくなってきました。少子化・高齢化が進んでいるのがわかります。

### 産業分類別就業別割合の推移

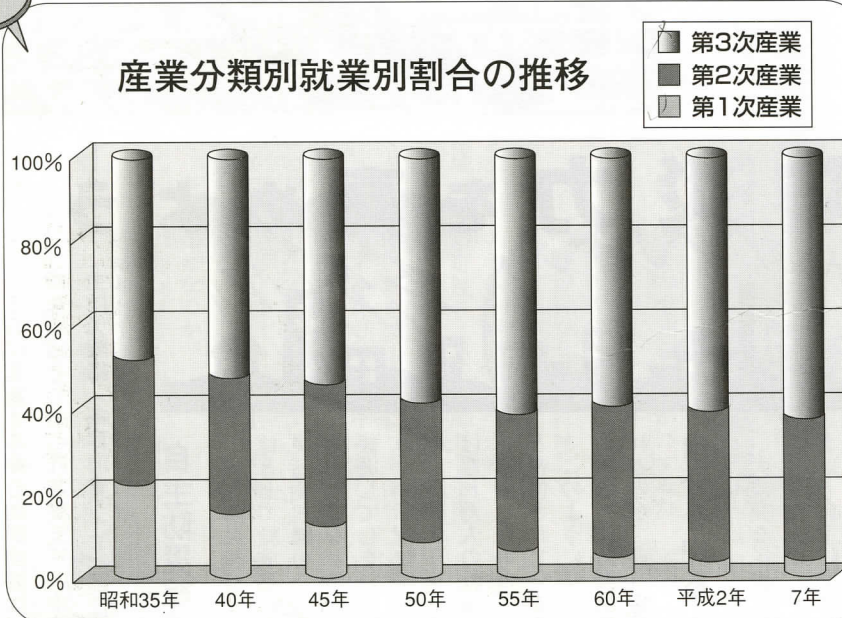

昭和35年から平成7年までいずれの年も、第3次産業（サービス業など）の占める割合が多く、次いで第2次産業（建設業・製造業）、第1次産業（農林漁業）となっています。昭和35年23.4%だった第1次産業は、平成7年には6.3%に減り、その分第2次産業は28.6%から33%へ、第3次産業は48%から60.6%へと増加しました。



# 国勢調査

センサスくん

## 記入上の注意

- 必ず黒の鉛筆で記入してください。ボールペンや万年筆は黒色であっても絶対に使用しないでください。
- 書き間違えた場合は、消しゴムできれいに消してから正しく記入しなおしてください。
- 集計は機械にかけて行いますので、調査票は汚したり折ったり丸めたりしないでください。
- 答えを文字又は数字で書くところは、点線のわくからはみ出さないように記入してください。

## 記入が済んだら

記入した調査票は、記入も

れや記入誤りがないかを確認し、調査員にお渡しください。調査票は、調査員によって記入もれなどの確認が行われ、町に提出されます。なお、調査票を「記入のしかた」で包み、上下2か所を貼付の「封入シート」で封をして、調査員に渡すこともできます。この場合、調査票は、そのまま町に提出され、記入内容を確認します。

## かたり調査にご注意を

国勢調査と称して、家族構成や会社の従業員の名前などを照会する「かたり調査」等にはくれぐれもご注意ください。調査員が訪問する際は、必ず「国勢調査員証」を携帯しています。

# あなたの未来のために 日本国の大切な未来

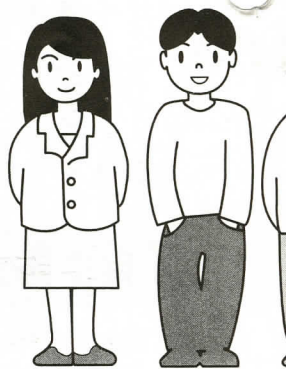

## 【問合せ】

担当の調査員  
企画財政課企画班 ☎ 83・1222

Q ほかの国でも同じような調査を行っているの？

A 例えは、議員定数や地方交付税を決めたり、都市計画や社会福祉政策、経済計画、防災計画などを立てたりするときの基礎資料として活用されます。このほかにも、将来人口の予測や人口分析などの研究、企業の製品開発など、さまざまな分野で調査結果が使われます。

Q 調査結果はどんなことに使われるの？

A 統計の作成を目的とした同じような調査は、現在、世界約200の国・地域で行われています。特に、今年2000年前後には、日本だけでなくアメリカ合衆国、中国、韓国、イギリス、カナダ、オーストラリアなど、多くの国で国勢調査が実施されます。あなたが提出する今回の調査票は、日本だけでなく、21世紀の地球全体の未来を描くためのデータになるのです。

# 夢をありがとう!

## 小学生の甲子園でベスト16 キャッスルズ旋風 その2



高円宮賜杯

### 第20回全日本学童軟式野球大会

がんばれ全国の球児



チーム名	1	2	3	4	5	6	7	計
1 回戦								
油津少年野球クラブ(宮崎)	0	0	0	0	2	0	0	2
松田キャッスルズ	0	2	0	0	1	3	×	6
2 回戦								
白岩レッドサンダース(山形)	4	0	2	0	0	0	2	8
松田キャッスルズ	0	0	4	1	1	1	2	9



試合初日の8月6日は灼熱の太陽の下、気温は30度を越す厳しい暑さの中で行われました。初戦は宮崎県の油津少年野球クラブでした。最初のうちこそ、初戦の硬さが見られましたが、次第に持ち味である伸び伸び野球と、打線のつながりから見事な勝利。内心ドキドキしていた大人は、堂々とした子どもたちの戦い振りに脱帽です。

1回戦の快勝に勢いづくキャッスルズはもう止まりません。全国でも通用する自分たちの力に自信をつけたナインは、2回戦を山形県の白岩レッドサンダースと戦います。同日に2試合が行われる強行日程の中、三回までに6点をリードされてしまいました。でも選手たちは慌てません。すぐさま4点を返すと六回にはついに逆転。ところが、最終回にはまた逆転を許してしまいます。しかし、ここからがキャッスルズの粘り強さの本領発揮です。

1点返し同点に追いつくと、さらに一死満塁のチャンス。ここで叩きつけるバッティングが一塁ゴロとなる間に三塁ランナーが生還。見事サヨナ

チーム名	1	2	3	4	5	6	7	計
3 回戦								
金屋少年野球クラブ(和歌山)	0	0	1	3	1	1	0	6
松田キャッスルズ	0	0	0	0	0	0	0	0

大会は、松田キャッスルズが敗れた和歌山県金屋少年野球クラブの優勝で幕を閉じました。

そして、その翌日に役場へ結果報告に来た選手や監督、

### スーパードライインプレー

コーチなどからは、町を挙げた応援へ感謝の言葉が伝えられました。たくさんの方からの寄付や、飲み物・食べ物の差し入れなど数え切れないほどの厚意には、感謝と言うよりも感激したとのことでした。

また、大会中の苦労話や、1回戦で戦った宮崎県の油津少年野球クラブへ送った手紙のエピソードなど、尽きない話に充実した大会と貴重な経験をされたことがうかがえました。

このような素晴らしい活躍をした、小さな町の元気な子どもたちと、町全体がひとつになつての、あなたのかい応援がもたらした全国大会ベスト16という結果は、忘れることの出来ないスーパードライインプレーとなりました。

### いけるぞ全国制覇

2回目の朝を迎えたナインが目指すのは、もちろん全国制覇。前日2回戦を勝利したことでベスト16です。その夢が膨らむ一方で、心配されるのは、炎天下のダブルヘッダーを戦い抜いた、ピッチャーをはじめとする子どもたちの体力の消耗でした。



3回戦の対戦相手は、和歌山県の金屋少年野球クラブです。相手も昨日の2試合を1点差の僅差で勝ち上がってきた勢いに乗るチームです。いきなり初回から訪れたピンチはファインプレーで切り抜けるものの、相手ピッチャーの素晴らしいコントロールに苦しみ、なかなか点に結びつきません。逆に三回以降降点を許し、追いつける展開となりました。

そして、ついに最終回の攻撃です。最後の最後まであきらめず、ラン

### 最後の最後まで

ナインを出すものの、力及ばずゲームセット。

キャッスルズの熱い熱い夏は終わりました。



ラ勝ちを取めたのです。この劇的な勝利に、駆けついていたスタンドの応援団は燃えに燃えました。

全国でもキャッスルズ旋風は健在です。

### 自主防災組織の役割

災害時の自主防災組織の役割は、大きく分けると、次のようになります。

#### 地域内の情報連絡

災害情報の収集と伝達、地域内の被災状況の把握、防災機関等との緊急連絡をする。

#### 救出・救護

負傷者の把握と救出・救護活動医療機関へ搬送する。

#### 火災の初期消火

消火器やバケツリレーなどによる初期消火活動を行う。

#### 避難・誘導

避難経路の安全を確認し、住民の避難を誘導する。

#### 給食・給水

給食物資などの調達・配分や炊き出しなどを行う。

## まちの防災力を高めよう

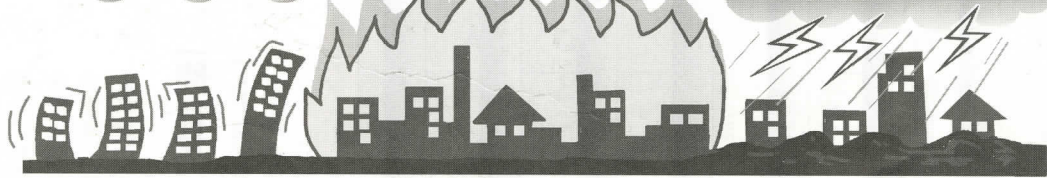

3日に実施する総合防災訓練は、発災対応型の、実践的な訓練として、昨年度までの中央会場訓練から、自主防災組織(各自自治会)ごとの訓練を主として行います。

### 自主防災組織とは?

自主防災組織とは、町の各自自治会を単位として結成される、いざばん身近な防災活動組織のことを言います。阪神・淡路大震災などの大災害では、地域全体が被災してしまい、消防や救急が対応しきれない状況に陥りました。そのようなとき、バケツリレーによる消火活動や、逃げ遅れた人の救出活動など、迅速に対応し活躍したのは、ほとんどが住民だったと報告されています。

このように住民が協力し合い、いち早く組織的に防災活動をする役割を期待されるのが、自主防災組織です。

### 自分を守る→まちを守る

大規模な災害は頻りに起こるものではありませんが、いざ、災害が発生したときに、自主防災組織がさまざまな役割を機能的に果たすためには、ふだんからの防災活動が重要となってきます。

地域でのコミュニケーションを図り、自主防災組織内での自分の役割分担や消火栓、街頭消火器の位置、使用方法などを確認してみましょう。

お互いに助け合うことが、地域の防災力を高め、自分や家族の生命・財産を守ることとなり、町の防災力を高めることにもつながります。

# 図書館 だより



## 今月の行事

おはなし会 5日、12日、19日の火曜日  
午後3時30分～4時  
子どもコーナーにて

休館日 毎週月曜日、祝祭日(15、23日)

寄出張所図書館 毎週水曜日午後1時～4時

## 新着図書

### 一般書

「古惑仔」 馳 星周  
「燃える頬」 久世光彦  
「あやし〜怪〜」 宮部みゆき  
「女性の再就職」 原田静枝  
「マルコ・ポーロと私」 楠見朋彦  
「捨てる！技術」 辰巳 渚  
「僕らはそう考えない」 日下公人  
「この人はなぜ自分の話ばかりするのか」 デイミトリアス  
「伝え残しておきたいこと」 吉沢久子  
「お役所サービス得ガイド」 婦人生活社編  
「私の田舎暮らし」 俵 萌子  
「つばさ 上・下」 スティール  
「高校生のための人気学問ガイド」 矢島正見  
「はじめてのミニ株入門」 木村佳子  
「デジタルカメラ楽々活用ガイド」 村上みゆき

## 【今月の1冊】



「教師をめざす若者たち」 大橋 功 著  
「子供に愛される教師」を目指し、中国・敦煌での教師体験の旅に出た若者達。言葉の壁、教師の適性に悩みながらも、懸命に子供と向きあい、「自覚」を深めていく過程を追った作品。

## 児童書

「遠い約束」 ひろはたえりこ  
「ゆうやけカボちゃん」 高山栄子  
「魔法のルーと風の少女」 村山早紀  
「かいけつゾロリめいたんていとうじょう」 原ゆたか  
「かぶとむしのぶんちゃん」 高家博成

## 【今月の1冊】

### 「ハートボイス」

青木 和雄 著

小学校一年生のとき、不登校になってしまった純生。さまざまな人々との関わりの中で、閉ざされた心を開き、たくましく自立していく心の旅の物語。



\*以上は新着197冊の抜粋です。  
この広報に掲載された新着図書は1日から、  
その他新着図書は、展示予約は12日(火)  
貸出は19日(火)から受け付けます。

# 敬老会へ行きませんか！

## 9月15日は敬老の日



恒例となりました「松田町敬老会」を、15日(祝)午後0時30分から町民文化センター大ホールにて開催します。

町内には、70歳以上の方が1624人(8月1日現在・前年対比39人増)いらっしゃいます。また、町の最高齢者は99歳で2名いらっしゃいます。

皆さんの長寿をお祝いし、祝金や記念品をお贈りしますので、是非ご参加ください。

式典終了後には、松田小学校鼓笛隊の演奏や婦人会の皆さんによるコーラス、詩吟、踊りなどが披露され、例年好評をいただいております。

入場は自由です。お誘い合わせてお出かけください。

担当 保健福祉課 ☎83・1226

# 町民体育大会

## スポーツを通じて 町民が集う町民の祭典



## 10月1日(日)

※体育の日から変更となりました

### 午前8時30分～午後3時

### 松田中学校グラウンド

※雨天の場合は中止となります。(順延無し)



# スポーツ大会の結果

(敬称略)

第49回 足柄上郡総合体育大会  
月日 7月16、25日  
場所 文命中学校体育館ほか  
主催 足柄上郡体育協会連絡協議会  
参加 約900人  
総合成績 準優勝  
優勝 サッカー  
ソフトボール(男子)  
ソフトテニス  
剣道  
バドミントン  
柔道

第26回 町民ソフトボール大会  
月日 7月30日(日)  
場所 酒匂川町民親水広場  
主催 町体育協会  
参加 男子24チーム 約380人  
女子2チーム

男子 優勝 小松新聞店  
準優勝 城山A  
3位 茶屋

女子 優勝 2Z

第15回 秋季県学童軟式野球大会  
松田キヤッスルズ県大会で2冠達成！  
決勝戦で一之宮ストロング(高座郡寒川町)を11対10で下して優勝を飾り、

# 第3回 まつだ

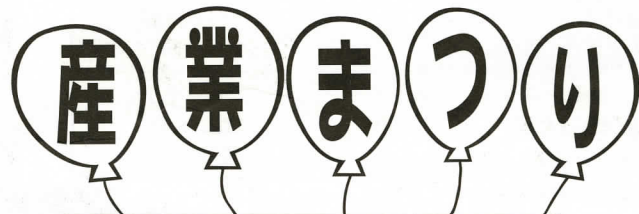

## ～出店者を募集します～

今年で3回目となる「まつだ産業まつり」を開催します。産業まつりは、町の産業を構成する商業、工業、農業等の関係者の方々を一堂に会し、それぞれがPR活動をする場所を提供するものです。このまつりに参加していただける出店者を募集します。

- 開催日時 11月3日(祝)午前10時～午後4時
- 会場 町営臨時駐車場・JR松田駅北口広場周辺
- 参加料 無料
- \*貸し出しテント等を利用する場合は、一部負担金が必要です。
- 申込み・問合せ 9月29日(金)までにお申込ください。産業観光課 ☎83・1228

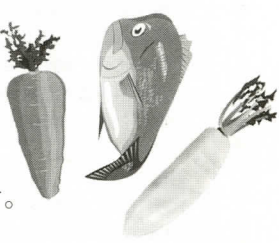

大勢の人出で、大盛況だった去年の産業まつり



夏休みの期間を利用して、松田中学校では耐震補強工事が、寄幼稚園では園舎増築工事が急ピッチで進められています。(8月4日撮影)

◀松田中学校耐震補強工事

▼寄幼稚園園舎増築工事

◀寄で学童保育を開室しました。入室希望の方は、保健福祉課福祉班まで。☎83・1226



カメラレポート

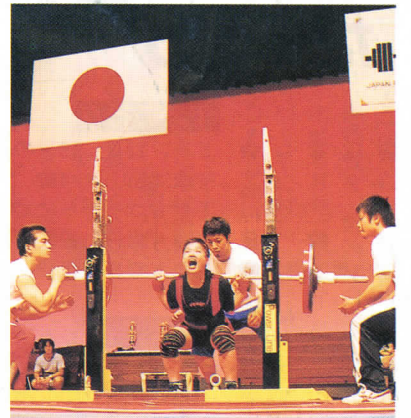

▲8月11～13日にかけて開催された全日本パワーリフティング選手権大会では好記録が続出。全国の力自慢が町に集まりました。

西平畑公園の催し物

開園時間 9:00～17:00  
今月の休園日 4、11、18、19、25、26日

Table with 4 columns: Date, Day, Event Name, Time. Includes sections for Herb Workshop, Natural Museum, and Children's Museum.

今月の納税

納期限  
国民健康保険税(5期) 10月2日  
国民年金保険料(9月分) 9月25日  
税金等のお支払いは、便利な口座振替をご利用ください。

人口と世帯数

Table with 2 columns: Category, Value. Shows population and household counts for August 1st.

相談

法律  
1日(金)・10月2日(月) 9:00～11:00  
町民文化センター  
心配ごと  
5日(火) 10:00～12:00  
健康福祉センター  
19日(火) 10:00～12:00  
町民文化センター  
25日(月) 10:00～12:00  
健康福祉センター  
人権・行政  
19日(火) 10:00～12:00  
町民文化センター

戸籍の窓

7月16日から8月15日まで受け付けた方(敬称略)  
お誕生おめでとう  
赤ちゃん 保護者 地区  
大給 涼太朗 博之 仲町屋  
折田 大介 吉儀 店屋場  
村上 湜季 修二 河内  
湯川 真尋 大助 店屋場  
瀬戸 健爾 佳 仲町  
飯田 千裕 智光 かなん沢  
小澤 優太 聡 谷津  
桐山 勇人 隆 仲町  
小宮 拓馬 祐二 宇津茂

町民文化センター大ホール催し物

8月15日現在 ☎83・7021

Table with 5 columns: Date, Day, Event Name, Start/End Time, Organizer. Lists various performances and events.

\*内容・入場券等は、主催者に直接お問合せください。  
\*主催者の都合により、内容が変更される場合がありますのでご了承ください。  
\*駐車場が狭いため、駐車出来ない場合がありますのでご了承ください。  
\*今月の休館日は、4、11、18、23、25日です。

編集後記

夏といえば、甲子園。熱戦を繰り広げる高校球児たちのドラマに思わず釘付けとなった方も多いと思います。愛媛県代表として出場した県立丹原高校は、人口14,000人の丹原町にあり、町の半数近くの高校生が同校に進学しています。甲子園出場という創立初の快挙に町民は大応援団を結成し、70台のバスを連ねて甲子園へ。試合は逆転に次ぐ逆転の末、惜しくも10-8で敗れましたが、記憶に残る爽やかな試合でした。さて、我が松田キャスルズの健闘は6面でもご紹介しましたが、残念ながら自分が観戦したのは、負けてしまった3回戦でした。試合が終わり「ここまで勝ち抜いたことがすごいんだよ。よく頑張ったね。」と拍手を送ろうとしたとき、挨拶をしにきた選手の顔を見てハッとしました。どの顔も満足感ではなく、負けた悔しさで涙が光っていたからです。全国大会に出場して満足した大人と、ベスト16で負けて泣ける子どもの違いは、いつの境に変わってしまうのでしょうか。子どもの可能性は無限大です。 Y

保健

すくすく育児相談  
5日(火) 9:30～10:30  
健康福祉センター  
母親・父親教室  
7日(木) 13:00～13:30  
健康福祉センター  
離乳食講習会  
13日(水) 9:45～10:00  
健康福祉センター  
母親・父親教室  
14日(木) 13:00～13:30  
健康福祉センター  
母親・父親教室  
21日(木) 9:30～10:00  
健康福祉センター  
1歳6か月児健康審査  
27日(水) 12:50～13:15  
健康福祉センター  
母親・父親教室  
28日(木) 13:00～13:30  
健康福祉センター

★毎週木曜日におとな健康相談を実施しています!  
時間 9:30～10:30  
場所 健康福祉センター  
※第4木曜日は町民文化センター第2学習室  
内容 血圧測定・尿検査など保健婦・栄養士がご相談に応じます。

水道修理当番表

Table with 3 columns: Date, Contractor Name, Phone Number. Lists water repair on-call schedules.