



Information

開花情報を速報します!

桜の開花状況をテレホンサービスと町ホームページで速報!

テレホンサービス ☎ 82・0367

町ホームページアドレス <http://town.matsuda.kanagawa.jp>

Fresh Herb etc

地元の新鮮な農作物やハーブを直売

新鮮な野菜や果物、ハーブなど地場産品を園内で直売します。地元ならではの品ぞろえでお待ちしています!

Shuttle Bus

シャトルバスを運行

JR松田駅北口から、まつり会場へ直行するシャトルバスを運行します。片道ワンコイン(100円)でご利用になれますので、ぜひご利用ください。

また、まつり期間中の駐車料金は1台1回500円(夕方4時以降は200円)となります。

※期間中は混雑が予想されます。徒歩でのご来園にご協力ください。

Flower Arrangement

フラワーアレンジメント

ハーブ館2階の工房では、陶板のおひなさまにドライフラワーをアレンジした壁掛け型の「ひな飾り」を作ります(詳細8面)。

Light UP 夜桜と夜景の競演

ライトアップ(期間中は連日実施、夜9時まで)

昨年実施して好評だったライトアップが今年は更にパワーアップ! 寒さを吹き飛ばすような、夜桜と夜景の競演をお楽しみください。



早咲きの桜を愛でる

梅の花咲く二月、松田山では早咲きの桜がそのつぼみを濃い紅色に染め、艶やかに咲き誇ろうとしています。今年で四回目を迎える「まつだ桜まつり」では、ライトアップされた鮮やかな夜桜と、足柄平野を一望できる美しい夜景が相乗効果となって幻想的な風情を演出します。まつりを訪れる来園者の表情が、帰るときには一様に優しい表情になる。そんな早咲きの桜を愛でにいらっしやいませんか?



胸には大きな夢を！ 成人式 163人の門出

1月14日(祝)、町民文化センター大ホールにおいて成人式が開催されました。新成人163人(男76人・女87人)のうち124人(町外転出者20人を含む)が出席した式は、和やかなうちに進行し、新成人は門出の祝福を受け、また同級生や恩師との再会を喜び合いました。なお、当日発表された「成人の意見」の全文を掲載しますので、ご一読ください(敬称略)。



「新たな旅立ち」

山崎 智恵(宮前)

本日、私たちは成人式を迎え、晴れて大人への第一歩を踏み出しました。松田小・中学校と9年間を共にしてきた友人や、先生方と久しぶりに顔を合わせることで、懐かしい気持ちでいっぱいですが、中学校を卒業してから5年が経とうとしています。本当に月日が経つのは早いものです。しかし、それぞれ違う道を歩んできた115名、一人ひとりがさまざまな思いでこの日を迎えたことと思います。私は今、小学校の教師になりたいという夢に向かって頑張り続けています。

張っています。昨年の6月には、母校の松田小学校で教育実習という貴重な体験をさせて頂きました。1か月間という短い期間でしたが、そこで私は多くの事を学びました。初めは、ついこの間まで松田小学校のグラウンドで走り回っていた私が「先生」と言われるのは、違和感があり、照れくさい気持ちがありました。しかし、授業を教える事の大変さ、子どもの心を開き、一緒に笑い合える喜びなどさまざまな感動を知る事ができました。また、職員の方には、教師にとって重要なことや、職員同士で協力し合うことの大切さなどたくさん事を教えて頂きました。まだ知識も経験も浅い私ですが、子どもたちが心を開き、辛さも喜びも一緒に分かち合い、輝いた笑顔の子どもたちを守る、そんな教師になりたいと思っています。



「社会人となった今」

竹内 勉(町屋)

私は「社会」という世界に入ってから、今年で3年になります。しかし、いざこの世界にきてみると辛い日々が続いていました。高校生の時は「早く仕事に就きたいなあ」と思っていました。それが全くの間違いであることに気付かされました。例えば、自分の体の調子が悪く、行きたくなかったら学校を休むなどという事は、社会に出てみたら通用しません。仕事を休めば現場の皆さんに迷惑がかり、休みがちになれば会社側の信用を無くしてしまいます。自

分も実際のところ仕事を休みがちになってしまったときもありました。そのときに何回も「ああ、高校時代に戻りたい」という気持ちになりました。でも、皆さんにも同じ気持ちになったことがあると思います。自分は今、会社の寮に一人暮らしをしています。親のありがたみをすごく感じています。洗濯、掃除、ごはん、いつも母がやってくれていたことを、今は自分でやっています。自分も料理が作れないので、土・日曜日はコンビニの弁当で済ませてしまうのが主です。でも、母が毎日ご飯を作ってくれていた頃は、栄養のバランスがとれた食事や、仕事が終わって家へ帰れば温かいご飯が必ずありました。今は寮へ帰ってもご飯が無い日が続いて、本当に親のありがたみを感じています。親の存在はとっても大きくやっぱり親なしでは生きられないと思った今日このごろです。

話にはチョット変わりますが、松田小・中学校と高校時代の思い出を話しても良いでしょうか？ 小学校の頃の自分は、算数が苦手な宿題もやらず外ばかり遊んでいました。また、ゲームがいっぱいあり3時のおやつが出る友達の家には、よく遊びに行くという図々しい小学生だったわけですね。そして、中学生の頃はもう恋愛をする年頃ではないでしょうか？ そうです。私も恋愛をしていましたが、それは、はかなく壊れるという切ない記憶となりました。高校生になると皆さん、就職活動、大学、専門、短大等人それぞれの目標に向けた学校生活を送られたことと思います。自分は野球部に入りま



1月7日(月)寄みやま運動広場で消防出初式を挙りました。第2・5分団による機敏な動作の消防操法と、足柄工業連合会による梯子乗りの妙技、そして威勢の良い一斉放水に盛大な拍手が贈られました。また、消防活動に功労のあった次の方(敬称略)に表彰状が贈られました。

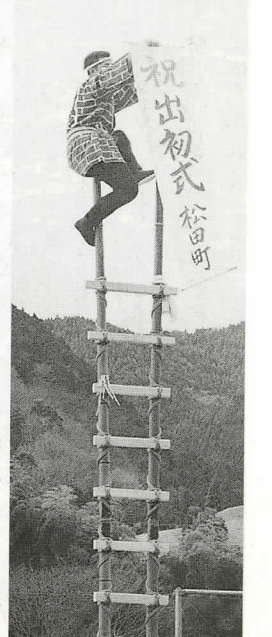

- 消防庁長官表彰
 - 退職消防団員報償(銀杯)
 - 第1分団前分団長 辻村彰秀
 - 第3分団前分団長 宮内雅弘
 - 第3分団前分団員 伊賀康博
 - 第3分団前分団員 伊東道徳
 - 第5分団前分団長 佐藤利明
 - 第7分団前分団長 曾我威雄
 - 第7分団前分団員 古谷茂雄
- 日本消防協会会長表彰
 - 功績章 団長 八木栄二
- 県知事表彰(永年勤続20年)
 - 副団長 鍵和田儀一
 - 第4分団副分団長 橋本重美
- 県消防協会足柄上支部長表彰
 - 第4分団分団長 鍵和田政雄
- 町長表彰(永年勤続14年)
 - 第1分団副分団長 広田章
 - 第1分団副分団員 二宮敏彰
 - 第3分団副分団員 武尾哲治
 - 第4分団副分団員 石澤浩幸
 - 第6分団副分団長 神谷正行
 - 第7分団副分団員 井上守
 - 第8分団副分団員 安藤典
- 町消防団長表彰(優良分団)
 - 第4分団
 - 町消防団長表彰(優良団員)
 - 第1分団 団員 小澤賢司
 - 第2分団 班長 稲元慶吾
 - 第3分団 団員 柳町昌
 - 第4分団 団員 川口雅史
 - 第5分団 団員 小宮好美
 - 第6分団 団員 大館義彦
 - 第7分団 団員 井上文計
 - 第8分団 団員 山田正一

町では、町民の皆さんからの意見を広くお聴きし、さまざまな施策や事業を盛り込んだ「松田町総合計画21」を平成12年度に策定しました。この計画では、特に平成17年度までの5か年間に重点的に取り組むプロジェクト事業の一つに「災害に強いまちづくり事業の推進」を掲げ、防災拠点としての庁舎建設を位置付けています。

災害時に甚大な被害が想定される「東海地震」「南関東地震」「神縄・国府津・松田断層帯地震」などが発生した場合、庁舎はライフラインの復旧や被害へ迅速に対応する司令塔の機能、また、救護や一時的な避難所としての期待にこたえなければなりません。今月は、庁舎建設の必要性について考えてみましょう。

庁舎建設が 必要なのは

現庁舎は、高度経済成長期に入った昭和39年に建設しました。

この庁舎の床面積は981㎡で、現在、この手狭さをカバーするために分散して設けた2つの分庁舎は、業務効率の低下や町民の皆さんへのサービスの支障となっています。上郡5町の庁舎面積を比較すると一番狭く、広い町の約5分の1ほどしかありません。

また、建設後37年が経過した庁舎は施設の老朽化が激しく、平成8年に実施した「耐震診断調査」の結果で最も危険なEランクという診断がされました。マグニチュード8規模の震災が発生した場合に、倒壊の危険性が指摘されており、庁舎内部の人間はもちろんだこと、町民の貴重な財産である膨大な資料などの情報も危険にさらされることとなります。さらに災害時に想定される、混乱に対応する

防災拠点としての 庁舎建設を考える



司令塔としての役割を果たすことも難しくなっています。これらの理由のほかにも、現庁舎を維持する経費の増大が今後見込まれることや、「IT社会」に対応した庁舎内のパソコン環境整備などにかかる経費は、現庁舎に投資するよりも新庁舎で整備することによって、一層の効果が上がるものと考えられます。

平成5年既に 建設計画

庁舎建設推進の動きは平成2年3月、将来の庁舎建設を視野に入れた「庁舎建設基金条例」を制定し、基金の積み立てから始まり、翌年5月から、3回にわたって町職員で構成する「庁舎建設検討部会」によって調査・研究をし、建設に関する基礎資料を作成しました。

また、平成4年6月には、議員4人、各種委員4人、学識経験者2人で組織する「庁舎建設検討委員会」が発足しました。この委員会では、再開発事業としてJR松田駅前ビルを建設し、庁舎機能を組み入れる案と、現在地での庁舎建て替え案について検討しました。

しかし、建設には5〜10億円の基金が必要であることから、今後、継続的に積み立てていくことや、現在地での建て替えを前提とした用地の取得を行なうという結論に達しました。

このような結果を踏まえ、平成5年5月には、庁舎建設を平成9年3月までに行なうとして「土地収用法」による事業の認定を受け、現第2分庁舎・車庫所在地の1098㎡を購入しました。

その後、事務機器のO/A化、国・県からの権限委譲による事務量の増大に伴う執務室の不足により、平成7年に第1分庁舎が、平成10年に第2分庁舎の使用が始まりました。

また、平成9年には免震構造で、災害時の救護や避難所としての機能を備えた健康福祉センターが完成しました。そして、平成12年度に策定した「松田町総合計画21」には「防災拠点としての庁舎の建設」を位置づけるとともに、国の地域防災拠点施設整備モデル事業にも指定され、防災拠点としての国の補助金も受けられることになっています。

司令塔としての 庁舎建設

また、平成9年には免震構造で、災害時の救護や避難所としての機能を備えた健康福祉センターが完成しました。そして、平成12年度に策定した「松田町総合計画21」には「防災拠点としての庁舎の建設」を位置づけるとともに、国の地域防災拠点施設整備モデル事業にも指定され、防災拠点としての国の補助金も受けられることになっています。

機能から救護活動の拠点や避難場所として活用することが最も適しており、司令塔として活用するには無理があると考えられます。

町では、全町民の人命と財産を守るため、災害対策本部や情報中枢機能を統括する司令塔として、また、被災住民の一時的な避難場所の機能を備えた防災拠点としての庁舎建設に取り組むことになりました。

昨年4月に発足した庁舎建設委員会では、現所在地とJR松田駅前を候補地に挙げメリットやデメリット、また想定される問題などをどう解決するのかさまざまな角度から検討しています。

今後は、各種委員会など各分野で説明会を開催し、貴重な意見を参考にしながら事業を推進していきます。

庁舎建設の検討経過

平成2年3月	庁舎建設基金条例制定
平成3年5月	庁舎建設検討部会設置要綱制定
〃	第1回庁舎建設検討部会
〃	第2回
〃	第3回
平成4年2月	議会全員協議会へ中間報告
5月	庁舎建設検討委員会設置要綱制定
6月	第1回庁舎建設検討委員会
7月	第2回
8月	第3回
平成5年5月	土地収用法による事業認定
6月	庁舎建設予定地購入
平成7年12月	第1分庁舎の使用を始める
平成9年8月	健康福祉センターが完成
平成10年4月	第2分庁舎の使用を始める
平成12年12月	松田町総合計画21策定
平成13年3月	庁舎建設委員会条例制定
4月	第1回庁舎建設委員会
12月	第2回
平成14年1月	第3回

確定申告は正しくお早めに

2月16日(土)〜3月15日(金)

確定申告をする必要がある方

- 給与の年収が2000万円を超える方
- 給与所得のほかに20万円を超える所得のある方
- 給与を2か所以上から受けている方
- 事業所得や不動産所得などの所得金額が、所得税の各種控除の合計を超える方
- 不動産やゴルフ会員権などの資産を売却した方

確定申告書が新しくなります

A様式で申告される方

- 従来の公的年金用・給与所得者の還付申告書を使用されていた方
- 給与・年金・配当金や保険金の受け取りなどの収入のある方
- 医療費控除や住宅借入金等特別控除を受ける方

B様式で申告される方

- 事業所得・不動産所得のある方
- 退職所得や譲渡所得のある方は、B様式と分離課税用の第3表を、損失申告は第4表を、修正申告は第5表を併せて使用してください

申告書の提出

休日に申告書を提出される方は、小田原税務署正面脇の「時間外収受箱」に投函してください。

申告書は郵送でも税務署に提出できます。控えが必要な方は、宛名を記入し切手を貼った返信用封筒を同封してください。

なお、期間中は(土・日曜日、祝日を除く)役場税務課でも提出を受け付けます。

納税は便利な振り替えで

所得税・消費税・地方消費税の納税は、安全便利で確実な振替納税をご利用ください。金融機関・郵便局または税務署に「預貯金口座振替依頼書」を3月15日までに提出してください。

税の相談に24時間コンピュータがお答えします

電話によるタックスアンサー(音声・ファックス共通)
045・641・2222
インターネットホームページ
<http://www.taxanser.nra.go.jp>

3月10日を過ぎると大変込み合います。申告はお早めに
【問合せ】税務課 ☎83・1224

地球だけじゃ足りない水だから

町の下水道事情、町の環を考えよう

③



町総面積の約94%を山間地で占め、豊かな自然に抱かれている我が町。町を流れる酒匂川と川音川は、美しい清流として貴重な財産となっています。この貴重な財産を守るのに、大きな役割を果たしているのが下水道です。「町の環(環境)を考える」シリーズ3回目は、下水道事業についてスポットを当てました。

約80%の整備が完了

下水道を整備するには、多くの費用と時間が必要です。このため、本町を含む近隣の3市6町(小田原市、秦野市、南足柄市、中井町、大井町、松田町、山北町、開成町、二宮町)で、酒匂川流域下水道事業を進めています。

本町から排出される汚水は、小田原市西酒匂にある酒匂管理センターに流され、そこできれいな水として再び酒匂川に放流されることとなります。昭和55年度に下水道の整備に着手した本町は、平成元年から使用できるようになりました。その後、随時整備を推進

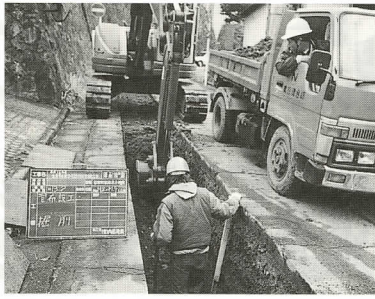

町では、この下水道事業の大切さを知ってもらうため、毎年小学4年生を対象とした施設見学会を実施しています。また、環境に対する関心を高めることを目的に、県では「下水道作品コンクール」が開催されました。このコンクールで、当町から作文の部で優秀賞(下に全文掲載)、書道の部で入賞(上、写真)を果たしました。力を果たしました。強い字と、環境問題に熱心に取り組み姿勢が感じられる2つの作品には、子どもからのメッセージが込められています。

子どもからメッセージ

進んでいった結果、現在全体計画222.8haのうち、93.4%の208haが県の認可を受け、この区域内における整備率は78.6%までになりました。また、皆さんのご協力により接続率も75%以上に達しています。

日本は、流れが速くて雨水をためにくいのでたくさん雨が降っても、すぐに海に流れていってしまいます。水をためておく工夫として考えられたのが、ダムを作った降った雨水をためておく方法です。こうして、雨が少なくなるとたまった水を、少しずつ川に流しているのがダムの働きなのです。ダムがあれば、いつでもその川の水を使うことができます。しかし、ダムを作るには、すごくたくさんのお金がかかるしダムを作れる場所はそうたくさんありません。ところが僕たちの周りには、なんと、ダムと同じ働きをするものがある、それは森林。森林に降った雨は、落ち葉が積み重なったふかふかの土の中にしみこみ、ゆっくりと時間をかけてきれいな水になり、少しずつ川に流れていくということが分かりました。だから森林は、緑のダムと言われています。



松田小学校 渋谷輝くん

部で入賞(上、写真)を果たしました。強い字と、環境問題に熱心に取り組み姿勢が感じられる2つの作品には、子どもからのメッセージが込められています。

僕は、4年生になって下水道見学に行ったり、水の勉強をしたのもっといろいろな事が知りたくて本も読みました。宇宙の星の中で地球は水の惑星だということですが、でもその中で、97.5%は海水、残りの塩辛い水はたったの2.5%だけど、ほとんどが水になってしまっているのが地球にある飲み水はたったの0.8%だということも分かりました。

川の水をきれいにして安全な飲み水を作っている所が浄水場です。見学に行った時、水を消毒する薬や家庭に水を送る機械を見せてもらいました。使った後の汚れた水をきれいにしてから川に流すために作られたのが下水処理場です。見学に行った時、水をきれいに



下水道施設見学会での様子

僕はこの作文を書いて水の大切さを知ったので、水を汚さないために油を流さないようにしたり、汚れのついた皿などはふき取ってから洗うようにして家でも気をつけています。僕も水を大切に使う工夫をしています。それは夏休みの課題として植物の水やりをしています。その水は、お風呂の残り湯や米のとぎ汁、牛乳パックをゆすいだ水などを使っていきます。雨が降らなければ水不足にもなるし、リサイクルしてトイレや洗濯の水に使えば水を大切にすることができそうです。東京ドームなど水をたくさん使う場所では、雨水を再利用しているそうです。

地球にだけしかいない水だから、僕に出ることを頑張ってください。大切にしようと思います。

僕も水を大切に使う工夫をしています。それは夏休みの課題として植物の水やりをしています。その水は、お風呂の残り湯や米のとぎ汁、牛乳パックをゆすいだ水などを使っていきます。雨が降らなければ水不足にもなるし、リサイクルしてトイレや洗濯の水に使えば水を大切にすることができそうです。東京ドームなど水をたくさん使う場所では、雨水を再利用しているそうです。

台所から地域へ 半世紀を超えて

松田町婦人会 創立50周年

松田町婦人会は、戦後間もない昭和27年に創立されました。当時は混乱期でもあり、食料や生活物資の不足する中、生活の改善や女性の地位向上に取り組み、その後、時代の変化とともに環境・福祉・平和・青少年といったさまざまな問題に取り組んできました。

価値観や生き方の多様化が叫ばれる現在、地域社会で婦人会が今後、どのような活動をしていくのか婦人会役員の方々に話をうかがいました。

「当時は、戦後の混乱から社会の荒廃がひどい時代で日々生活に追われる時代でした。そんな中でも何か地域に貢献をということで、当時とても高価であった婚礼衣装の貸出や七五三さん祝の洋服での集団祝いを企画し、大変喜ばれました。」

「最初は、戦後の混乱から社会の荒廃がひどい時代で日々生活に追われる時代でした。そんな中でも何か地域に貢献をということで、当時とても高価であった婚礼衣装の貸出や七五三さん祝の洋服での集団祝いを企画し、大変喜ばれました。」

「生涯学習のさきがけですね。その後、時代の変化に伴い、さまざまな活動を実践されているようですね。」

「平成10年度から会の内部で『いきいき会』という組織ができて、さまざまな活動をしていきます。絵手紙教室を開催し、敬老の日に90歳以上のお年よりに絵手紙を差し上げたリ、コーラス・民謡教室なども開催しています。」

「また最近では町の枠を越えて、広域的な事業も行なっています。一昨年、上郡の婦人団体連絡協議会事業で、平和をつくる婦人のつどいとして朗読劇『あの日を忘れない』を開催しました。私たちが戦争を語り継ぐことができる最後の世代です。」

「『子どもたちの生活体験不足が気になります。私たちの世代が受け継いできた文化を伝えたいと思います。』

「子どもたちと一緒に(コーラス教室から)

「子どもたちと一緒に(コーラス教室から)

「子どもたちと一緒に(コーラス教室から)

「子どもたちと一緒に(コーラス教室から)

「子どもたちと一緒に(コーラス教室から)

「子どもたちと一緒に(コーラス教室から)

図書館だより



今月の行事

おはなし会 5日、12日、19日の火曜日
午後3時30分～4時、子どもコーナーにて

休館日 毎週月曜日、11日(建国記念の日)
蔵書点検(2月25日～3月8日)

寄出張所図書館 毎週水曜日 午後1時～4時

新着図書

一般書

「霸王残影」 藤水名子
「いの一番」 出来根達郎
「手紙」 山本昌代
「遠ざかる祖国」 逢坂 剛
「昆虫つれづれ草」 手塚治虫
「ゴールド・マイク」 赤川次郎
「江戸群像伝」 柴田錬三郎
「白洲正子ほんもの生活」 白洲正子他
「世界豪華列車の旅」 櫻井 寛
「大学生の学力を診断する」 瀬戸信行・西村和雄

「日本漂流記」 西村 明
「黄金の和食レシピ」 小林カツ代
「ネコはどうしてわがままか」 日高敏隆
「テロリズムと世界宗教戦争」 宮崎正弘
「図書館道遥」 小田光雄
「手づくり和風もめん」 パッチワーク通信社編

【今月の1冊】

「怒りのブレイクスルー」 中村 修二 著
「青色LED」(発光ダイオード)を世界で初めて完成させた注目の研究者の軌跡。企業の研究開発をめぐる矛盾、日本の社会構造・教育問題等、幅広く提言した書。変化の時代、既存の常識に囚われず、柔軟な姿勢と信念を持ち続けることの大切さに改めて気づかされます。

児童書

「オバケやかたのひみつ」 大島妙子
「ちいさなやま」 小林 豊
「インターネットの本」 岳陽舎編
「なぜ数学を学ぶのか」 竹内英人
「カタカナえほん」 戸田デザイン編
「ノアルの手紙」 天沼春樹
「町かどのジム」 ファージョン

【今月の1冊】

「愛蔵版・おはなしのろうそく」
東京子ども図書館編
子ども図書館のおはなし会で読み継がれてきた選りすぐりのお話をまとめた愛蔵版。短いお話、遊び歌等、家での読み聞かせにいかが。当館でも毎月3回おはなし会を開催していますのでご参加下さい。

* 以上は新着190冊の抜粋です。
この広報に掲載された新着図書は1日から
その他新着図書の展示予約は12日(火)から
貸し出しは19日(火)から受け付けます。



写真右から渡辺、佐藤、椎野、山口、内藤の5人で担当します。

公営事業課の仕事
営企業としての合理性、能力性を発揮し、皆様にご利用いただけるよう頑張っています。ここで皆様にお願ひがあります。多額な資金を投資し整備した下水道に1軒でも多く接続していただき、自然環境の保全と清潔で快適な生活環境が作りだされればと考えています。また、整備されていない地域については計画的に順次進めていきますので、その時にはご協力を！
「町づくり・伸ばそうつながり」

現在、神奈川県内には横浜市や川崎市などの100万人を超える政令指定都市から、人口1万人未満の町村までさまざまな規模の37市町村が存在します。

各市町村においては、地域の実情に即した「まちづくり」が進められ、各種の行政サービスを実施しています。これは規模の違いこそあれ、住民の皆さんが受ける権利としてどこに住んでも保証されなければならないものです。

平成12年4月に施行された「地方分権一括法」には、地域のことは地域で決め、行政サービスの質の向上を求めており、地方行政は新たな局面を迎えています。

「市町村合併」とは、より良い住民サービスを提供するために、いくつかの市町村が一つにまとまり、より大きな市町村となったまちづくりを推進するものです。合併をするという事は、当然相手の市町村があつて初めて成立し、更にお互いの同意が必要になってきます。このことから他人どうしが一緒になる結婚に例えることができます。

また「自主的判断」を前提にした合併を推進している国では、昭和40年に「市町村の合併の特例に関する法律」を時限立法として制定し、現在この有効期限を平成17年3月31日

合併「考」

～第1回～

社会情勢が大きな変化をとげる中、地方行政は多様化し、住民ニーズに対し、サービスの向上や効率化を強く求められています。このコーナーでは、将来のまちづくりを考え、この「市町村合併」という1つの選択肢について紹介し

※合併は行政が主導するものではなく、住民の皆さんの発意によって成立し得るものです。このコーナーでは、今後も「市町村合併」についての説明や、町・県内の動向を踏まえた情報を掲載していく予定です。

【問合せ】企画財政課企画班 ☎83・1222

市町村合併の歴史

まで延長されています。この法律には円滑な合併が推進されるように、さまざまな優遇措置が定められています。

「市町村合併」の歴史は古く、明治時代までさかのぼります。明治22年に実施された「明治の大合併」では、全国で71、314あった市町村が約5分の1の15、859にまで減少します。この年、当町においても松田惣領、松田庶子、神山村が合併し、松田村(その後、明治44年に町制を施行し松田町になる)となりました。

その後、緩やかな減少を続けていきますが、昭和20年代末から30年代前半にかけての「昭和の大合併」により全国の市町村数は、3、472(昭和36年)になり当町でも昭和30年、松田町と寄村が合併し、現在の松田町が誕生しました。

スポーツ大会の結果

(敬称略)

第19回 町ロードレース大会

月日 12月9日(日)
場所 寄みやま運動広場及びその周辺
主催 町体育協会
参加 105人

- 小学生の部優勝(2000m) 松田 浩輝(神山)
- 4年男子 亀井愛美(宇津茂)
- 5年男子 安藤 渉(萱沼)
- 6年男子 戸澤裕也(中丸)
- 女子 川下 彩(かなん沢)
- 中学生男子の部(3000m) 田代正和(城山)
- 中学生女子の部(2000m) 優勝 青木百合(谷戸)
- 一般男子1部(5000m) 優勝 竹内郁雄(町屋)
- 一般男子2部(5000m) 優勝 北村隆典(かなん沢)
- 一般女子の部(2000m) 優勝 北村厚子(かなん沢)

第4回 町民フットサル大会

月日 12月16日(日)
場所 酒匂川町民親水広場

主催 町体育協会
参加 83人 8チーム
ジュニアの部
優勝 イレブンA
準優勝 イレブンB
3位 イレブンD

町子連新春駅伝大会

月日 1月6日(日)
場所 酒匂川町民親水広場及び町内(4640m)

表彰 敢闘賞 松田町Aチーム
※前年より成績が著しく向上したチーム

第56回 足柄上地区一周駅伝競走大会

月日 1月3日(木)
場所 足柄上合同庁舎5号ター
トゴール(全7区間)

主催 足柄上郡体育協会連絡協議会・南足柄体育協会
参加 14チーム 139人
松田町A7位(2時間40分06秒)

①鍵和田誠 ②松下 恭早
③藤井孝良 ④岡部 雅人
⑤内藤寛孝 ⑥早崎 英幸
⑦竹内 郁雄

第56回 市町村対抗 かながわ駅伝競走大会

2月10日(日)、神奈川県教育委員会などが主催する、第56回市町村対抗「かながわ駅伝競走大会」が開催されます。

小田原市酒匂にある県立西湘地区体育センターを午前9時にスタートし、県立相模湖漕艇場までの10区間、70・2kmを競うものです。

町内では、神山の源氏酒店前が第2中継所となり、午前9時30分から50分までがたすきりレーを行う時間帯と予想されます。本町からも選抜チームが参加しますので、沿道でのご声援をお願いします。

なお、付近の道路は交通規制されますので、ご協力をお願いいたします。

役場の顔

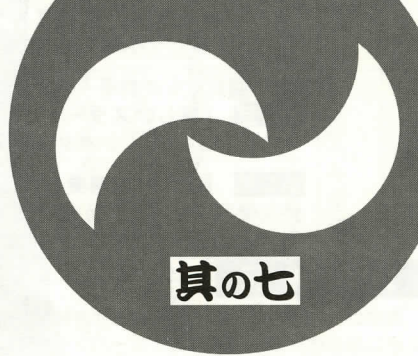

其の七

きれいな水を未来まで

このコーナーでは、役場の業務内容を、担当職員のエピソードなどを交えながら紹介します。

公営事業課の仕事

管理班 ・上下水道使用の各種届出書の受理と審査・上水道メーターの検針・上下水道使用料に関すること・上水道事業、下水道事業、寄簡易水道事業の各会計の企画と経理・指定工事店の届出の受理
工務班 ・上下水道施設の維持管理・事業計画及び認可・上下水道工事の設計と監督・給水工事の審査と検査・下水道排水設備の審査と検査・下水道事業の普及と啓発・上下水道台帳の管理



▲よーいドン！ 子どもの体力増進と親子のふれあいを深める新春駅伝大会が、1月6日に開催されました（松田子ども会連絡協議会主催）。号砲一発！2002年も力いっぱい走りぬこう（5面に結果を掲載）。

カメラレポート



▶中津川での一斉放水。8本のホースから出る赤・青・黄・緑色の水の勢いの良さに、見物に来た人からは歓声が沸き起こりました。（出初式関連記事は2面に掲載）

おいでよ！夢と冒険のミュージカルへ！
サンリオファミリーミュージカル

町民文化センター自主事業

第一部 キティとダニエルの大冒険
シリウスの伝説

第二部 ハローキティの
ドリームエンジェル

日時 3月3日(日) ※2回公演
1回目 開演 11:00
2回目 開演 14:00

会場 町民文化センター大ホール



前売券好評発売中 (全席指定・税込)

発売場所 町民文化センター1階事務所(9:00~17:00、ただし休館日を除く)

料金 S席 2,000円 A席 1,500円 **全席指定**

※3歳以上はチケットが必要になります。また、3歳児未満の幼児についても座席を必要とする場合は、チケットをご購入ください。

【問合せ】生涯学習課町民文化センター班 ☎83・7021

西平畑公園の催し物 開園時間 9:00~16:00
今月の休園日 6、13日

Table with event listings for West Hirahata Park, including craft classes, flower arrangements, and children's activities.

編集後記

毎年のことですが、食べ過ぎ・飲みすぎ警報が発令されたお正月。ちょっと後悔したときは手遅れで、はげなくなったジーンズを恨めしい思いで眺める今日のごころ...

▼(財)自治総合センターの宝くじコミュニティ助成制度により、店屋場自主防災会に防災倉庫(防災用品を含む)を新設しました。

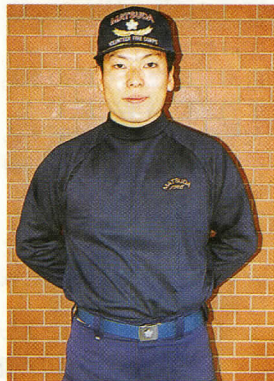

▲消防団員安全装備品整備等助成制度により難燃性長そでシャツを購入しました。

保健 (時間は受付時間)

- すくすく育児相談
5日(火) 9:30~10:30
健康福祉センター
母と子のふれあい広場
19日(水) 9:45~10:00
町民文化センター展示ホール
3歳児健康診査
20日(水) 12:50~13:15
健康福祉センター
3~4か月児健康診査
27日(水) 12:50~13:15
健康福祉センター
おとな健康相談
7・14・21日(木) 9:30~10:30
健康福祉センター
28日(木) 9:30~10:30
町民文化センター第2学習室

人口と世帯数

Table showing population and household statistics for January 1st, including comparisons with the previous month.

戸籍の窓

12月16日から1月15日まで受け付けた方 ※承諾者のみ掲載

Table listing names of individuals whose household registration was updated, including names like 井上清繁 and 長崎優希音.

お悔やみ申し上げます

Table listing names and ages of individuals whose household registration was updated, including names like 片岡異久 and 小野順子.

相談 (時間は受付時間)

- 法律
1日(金)3月1日(金) 9:00~11:00
町民文化センター
心配ごと
5日(火) 10:00~12:00
健康福祉センター
15日(金) 10:00~12:00
町民文化センター
25日(月) 10:00~12:00
健康福祉センター
人権・行政
15日(金) 10:00~12:00
町民文化センター

水道修理当番表

Table showing water utility repair duty schedules for various areas, including dates and contact numbers.

今月の納税

Table showing tax payment deadlines for various taxes, including fixed asset tax and national health insurance.

この広報紙は、環境保全と資源保護のため、古紙を利用したりサイクル用紙を使用しています。