



# 火をつけたあなたへの責任 最後まで

## 秋季全国火災予防運動は11月9日～15日

燃えさかる炎が、すべてを奪い去ってしまう火災。家や家財道具、ときには命さえ奪われることがあります。全国で1日あたりの火災による死者の数は、平均すると約5人ともいわれています。このような死者を出す火災で、一番に挙げられ

### 火災の恐怖を再認識

二階建ての木造家屋で火災が発生した場合、一体どのように炎は燃え広がるのでしょうか？  
たとえば一階で出火したとすると...

#### 2分30秒後

出火した部屋の壁面などを伝い、天井に燃え移ります。



#### 5分後

出火した部屋は火の海となり、隣りの部屋や二階へ※フラッシュオーバーを引き起こして移っていきます。

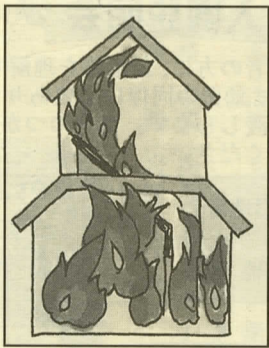

#### 7分後

炎は最盛期を迎え、次は隣接する建物に向かって牙をむこうとしています。



※フラッシュオーバー  
部屋の温度が上昇したり空気の流入などにより、いきなり爆発的に燃え上がる現象

るのが建物火災です。とくに住宅火災によるものは、建物火災全体の約8割を占め、また亡くなった方の約半数は、65歳以上の高齢者や5歳未満の幼児など災害弱者となっています。

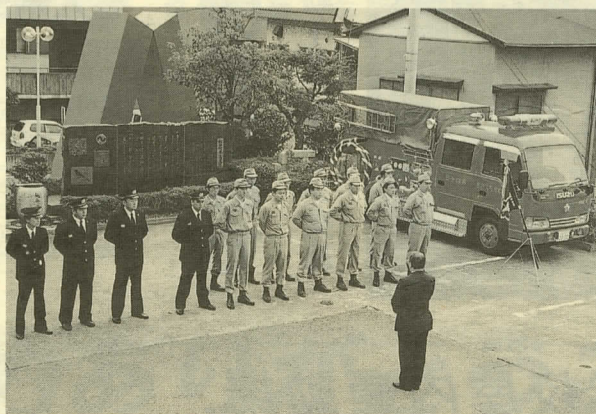

### 新型消防車にバトンタッチ

17年間、町の安全を守ってきた第4分団の消防車を買替えました。10月15日に役場庁舎前で伝達式が行われ、町長より消防団長へ、そして分団長に伝達されました。パワーアップした新型消防車が、これからの町を守ります。

### 命を守るため

さわやかな季節を迎えましたが、同時に空気が乾燥してきて火災の起こりやすい時期でもあります。今年度、松田町では6件の火災が発生（9月30日現在）しました。火災の発生する原因の65%以上は「失火」。ちょっとした不注意や不始末から起きています。

- ① 寝タバコは絶対やめる
- ② ストープは、燃えやすいものから離れた位置で使用する
- ③ ガスこんろなどのそばを離れるときは、必ず火を消すを挙げています。何度も耳にしているような言葉ですが、失火原因の第一位であることを考えると、このあたりまえの習慣の大切さがわかります。



心豊かで  
たくましく  
いきいきと

# 町立幼稚園の園児を募集します

**知** 自分で考え行動できる子

**徳** 思いやりがあり助け合う子

**体** 健康で明るい子

ぼくたち・わたしたちの春夏秋冬

## 春・夏

- 入園式・始業式
- 家庭訪問
- 健康診断
- 給食試食会
- 春の遠足
- 幼児家庭教育学級
- 交通安全教室
- プール遊び
- 七夕まつり
- お楽しみ会
- 保育参観
- 防災訓練



園庭でチューリップとスイセンの球根を植える園児 (第一幼稚園)

町には3つの幼稚園があり、今日も子どもたちの元気な笑い声が聞こえてきます。幼稚園では「心豊かでたくましい生き生きとした子ども」の育成を目標とした教育に取り組んでいます。

また、今年、寄幼稚園の園舎が増築されたことにより来年からは、寄地区での3歳児保育も開始されます。

来年4月に入園を希望する幼児を、次のとおり募集します。

## 秋・冬

- 秋の遠足
- 芋掘り
- 運動会
- 作品展
- 学級懇談会
- 発表会
- もちつき
- だんご焼き
- お別れ会
- 卒園式・修了式

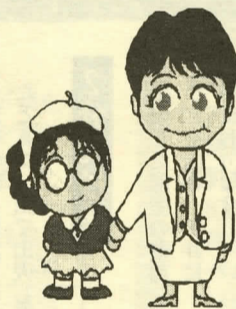

## 対象児

昼間に保育ができる家庭の幼児。

1年保育 (5歳児)	平成7年4月2日～平成8年4月1日生まれ
2年保育 (4歳児)	平成8年4月2日～平成9年4月1日生まれ
3年保育 (3歳児)	平成9年4月2日～平成10年4月1日生まれ

## 入園説明会

保護者の方に、幼稚園を理解していただくため行うものですので、幼児の同伴は必要ありません。なお、当日は入園届書をお渡しします。都合のつかない方は、後日教育委員会へお越しください。

松田地区	11月28日(火) 午前10時	町民文化センター1階 展示ホール
寄地区	11月29日(水) 午前11時	寄幼稚園

## 入園受付

幼児を同伴してください。

松田地区	12月11日(月) 午前9時30分～12時	町民文化センター 1階 展示ホール
	12月12日(火) 午前9時30分～12時	
寄地区	12月13日(水) 午前9時30分～11時	寄幼稚園

※湯の沢は松田地区に含まれます。

【担当】教育課 ☎83・7023

## 折り鶴に願いを込めて

▼秋の交通安全運動キャンペーン実施

秋の全国交通安全運動期間中の9月21日(木)、新松田駅周辺で、松田警察署の協力のもと、町婦人会と交通指導隊によるキャンペーンが実施されました。

毎年行われているこのキャンペーンでは、婦人会の皆さんによる手作りの折り鶴と、反射材のキーホルダーが啓発物品として運転者に配られました。この折り鶴は、婦人会の皆さんが、一つ一つに

無事故への祈りを込めて折っていたものを持ちより加工された物で、その数は200個にもなりました。折り鶴を受け取った運転者の中には、すぐに車に取りつける姿も見られました。

踏み切りで、一旦停車する車に渡すタイミングが難しかったり、大型車へ渡す時は骨が折れました。しかし、指導隊の協力により「秋の交通安全運動を実施中です。安全運転をお願いします」と声をかけながら、200セット全てが配布されました。



## 寄中学校屋内運動場 使用料が改正されました

- ◎使用料は、4時間以内を1回としてお支払いいただきます。
- ◎1回の使用時間が4時間をこえるときは、1時間増すごとに2割ずつ累進加算となります。【問合せ】教育課 ☎83・7023

使用施設名	使用料(円)	使用料(円) 入場料を徴収して 使用する場合
アリーナ	3,000	12,000
多目的ルーム	2,000	8,000
ミーティングルーム	1,000	4,000
小ミーティングルーム	500	2,000





# 光る海 & さわやかな風 交流ハイイクで感動体験

姉妹町である光町を理解し、双方の町民との親睦を深めていたため、10月7日(土)に交流ハイキングを実施しました。光町との交流事業は一時中断していましたが、平成10年度より産業まつりや文化祭への参加により再開しました。昨年は、光町の町民の方々を招いての松田山交流ハイキング、今年は公募による29名の方々と光町を訪ねる事業となりました。

今月号では、交流ハイキングを通しての光町の横顔や、参加した方から寄せられた「意見や感想について、紹介させていただく」とともに、皆さんと交流事業について考えてみましょう。

## 日本一の図書館で歓迎式典

午前6時30分、予定どおり役場を出発。3連休の初日であつたため、首都高速道路は渋滞です。予定の10時を40分程オーバーしたものの無事に光町へ到着。

さっそく、町役場に隣接する図書館ハイビジョンホールにて、歓迎式典です。式典には、向後町長をはじめ交流担当職員、光町々民の方々35名が松田からの一行を温かく迎えてくれました。

光町の紹介ビデオを観賞後、人口12000人の町レベルでは「光町が日本一」という、ご自慢の図書館を見学。

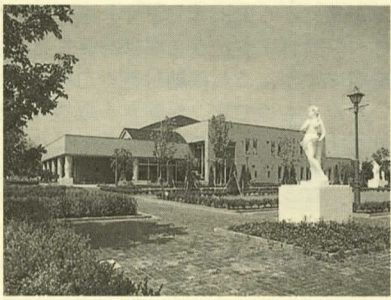

18000㎡という広大な敷地に、鉄筋コンクリート造り二階建て、延床面積3000㎡のヨーロッパ調の図書館は、平成6年11月に開館されました。蔵書数は20万冊と多く、あらゆる種類の図書が備えら

## 風に吹かれながら木戸浜海岸を

午後1時から、今回の目玉である九十九里浜でのハイキング。太平洋にゆつたりと注がれる栗山川は、ヘラブナ釣りの穴場です。

その川岸を光町の皆さんと散歩すること30分。砂防林を抜けると、広大な砂丘が続く九十九里浜自然公園の木戸浜海岸に到着しました。ここでチョット一休み、太平洋をバックに光町の方との記念撮影です。

延長3kmのこの海岸は、白砂青松の続く雄大な男性美を誇る光町の名所。遠浅であるため、夏季には格好の海水浴場として賑わいを見せるほかアカウミガメの産卵場所としても知られています。

白砂に足を取られ疲労を感じながら、太平洋からの心地よい風に吹かれた散策も、いよいよゴール目前、千葉県自然保護指導員の大木さんとライオンズクラブの方々に出席

## 参加者からの感想

- ①図書館の蔵書数の多さにビックリ。屋内温水プールや野球場などの施設が充実していた。松田にもこのような施設が欲しい。
- ②文化、スポーツ施設のうち特に維持費のかかるものは、広域行政で対応すべきではないか。
- ③赤ちゃんガメの放流は、一生の思い出となった。
- ④往復する時間を短くするため、参加者から負担金を徴集してアクアラインを利用した方が良い。
- ⑤松田山のミカンや光町の物産を両町民が利用できるような経済交流を行ってほしい。
- ⑥今回の企画は良かった。個人では光町へ行けないため、今後も継続して行って、多くの町民に光町を体験してほしい。

## アカウミガメ赤ちゃんとの出会い



大木さんとライオンズの皆さんは、ウミガメの産卵場所の清掃活動を行っている環境ボランティアです。

年2〜3回のお化の時期には、赤ちゃんガメが無事に海に帰るための手助けをしています。

この日の早朝、ふ化した赤ちゃんガメが行列をつくり次々と海に向うなか、車の輪だちにはまって動けなくなつた70数匹を保護していました。そして、夕方には、小学生や町民の方と海に放流をする儀式が予定されていました。



運良く伺った松田の一行は、生れたばかりの赤ちゃんガメに触れさせていただきます。さらに「5匹を放流してください」と思ってもみななかったプレゼントに大感激。

地元の方より一足早い放流の儀式は、代表者5名が一行に並び、赤ちゃんガメを放します。打ち寄せる波に、何度もひっくり返されながらも懸命に沖に向う姿に、総勢70名の参加者は静かな感動を得ました。

大木さんの話では、放流したウミガメは延々と太平洋を泳ぎ続け、メキシコ近海に到着後、東シナ海を経由し日本近海へ戻る事が、\*DNA鑑定から推測されているそうです。

感動の赤ちゃんガメ放流を終えた一行は、スポーツ公園へ移動します。当初予定していたマレットゴルフは、往路渋滞の影響で、10分程度の体験で終わりました。午後3時、向後町長以下光町の参加者全員の見送りにより、姉妹町を後にしました。

今回の交流事業は、半日という短い時間でしたが、町民の方が光町を訪れ、さまざまな体験をすることにより、姉妹町を理解していただく良いきっかけとなったようです。

町としては、参加者からのご意見や感想を参考として、来年度以降の事業についても、光町を身近に理解していただける企画を立案できるよう努力していきます。

\*DNAとは、遺伝子の本体であるデオキシリボ核酸の略。細胞内にあるDNAの配列パターンが個々に異なることを利用し、血液や体液などのDNAを鑑定することで個々を識別する。

## 第3回 まつだ産業まつり

ふれあい 日時 11月3日(金) 午前10:00~午後4:00

にぎわい 会場 JR松田駅北口広場・町営臨時駐車場周辺

新発見! 松田 主催・問合せ 松田町産業まつり実行委員会 ☎83・1228

- ★ 商工・飲食コーナー
- ★ 観光・ふれあいコーナー
- ★ 農産物販売コーナー
- ★ チャリティーバザー
- ★ フリーマーケット

# ちょっとおしえて! 介護保険 第2回

10月から介護保険料の徴収が始まりました。このコーナーでは介護保険制度を少しでも理解していただくために、役場に多く寄せられた問い合わせなどを中心にQ&A方式で説明をします。



▶ 広域福祉センターでデイサービス

**Q** 町からの納付通知書と社会保険業務センターの年金支払通知書の違いが、よくわかりません。

**A** 先月の10日前後に、町と社会保険業務センターからそれぞれ通知書が各被保険者あてに送付されました。内容をご覧になり「介護保険料を2箇所に納めるのでは?」と心配された方が多く、町への問い合わせが多数ありました。そこで両通知書の内容についてですが、双方とも被保険者の皆さんが受け取られている〇〇年金(例:老齢基礎年金や厚生年金通算老齢年金等)から介護保険料を天引きするもので、二重に介護保険料が天引きされたり、支払わなければいけないというものではありません。なお、10月分と12月分の介護保険料徴収額が異なる場合、12月にも社会保険業務センターから支払通知書が送付されます。これも上記内容と同じことですので、お間違えのないようお願いいたします。

**Q** 介護サービスを受けなければ、保険料を返してもらえますか。

**A** 介護保険は国民みんなで介護を支え合う制度であり、皆さんから納めていただいた保険料は、介護を必要とする方が受ける介護サービスの費用を賄うために使われます。このため介護保険では、余分な保険料を納めていただいておりますので、お返しすることはありません。なお、医療保険でも介護保険同様に医療を受けない方に保険料をお返しする仕組みはありません。

**Q** 介護保険料の納め方について教えてください。

**A** 介護保険料の納め方には、2種類あります。その方法は特別徴収と普通徴収によるものです。まず、特別徴収とはみなさんが受け取られている年金(遺族・障害年金は除く)から年6回(12年度は年3回)保険料を社会保険業務センター等で直接天引きし納める方法で、保険料を既に引いた金額が年金として皆さんに支払われます。また、どの年金から天引きされるかは、先月町から送付しました介護保険納付通知書右上の欄に『〇〇年金(例:老齢基礎年金・国民年金老齢年金等)から天引きします』と記載してありますので、特に手続きや役場等へ保険料を支払う必要はありません。つぎに普通徴収ですが、これは納付書や口座振替を利用してご自分で保険料を納めていただくものです。保険料を取扱う金融機関は通知書の裏面に明記してあります。なお、この方法にあてはまる方は、12年度中に65歳になられた方、受け取られている年金が遺族・障害年金の方などです。

**Q** 何歳まで保険料を納めれば良いのでしょうか。

**A** 65歳以上の被保険者は、介護が必要になれば何歳であっても介護サービスを受けることができます。したがって保険料も年齢に関係なく毎年納めていただかなければなりません。この考え方は医療保険と同様です。

**Q** 保険料を支払えばどんな人でも、サービスを受けられるのですか。

**A** 介護保険は、みなさんから納めていただいた保険料などを使って、介護を必要とする方にその必要なサービスを提供する仕組みですから、払っていても介護を必要としない方はサービスを受けることができません。もしわかりにくければ、医療保険にあてはめるとわかりやすいと思います。医療保険は被保険者から保険料を納めてもらい、病気になったときに医師の治療を受けますが、この治療が介護保険の介護サービスと考えれば理解できるといえます。当然健康な人は保険料を払うだけで医師の治療を受けることが出来ないのと同じです。また、原則としてサービスを受けるときは、全体の費用の1割を負担するだけで所得水準に関係なく誰でもサービスを受けられます。(医療保険も同様)

## この社会あなたの税が生きている

▼税を知る週間▲ 11月11日～17日

税は、国や地方公共団体が活動するための大切な財源です。この税によって社会福祉の充実、住宅や道路の整備、教育の振興などが図られています。税は、私たちが生活の向上と安全を願い、また共同社会を維持していくために負担しなければならぬ、いわば「会費」であるといえるでしょう。国税庁では昭和49年に「税を

知る週間」を設け、税に関する情報の提供や「税に関する作文」の入選作品の発表、表彰などの行事を行っています。今年も「この社会あなたの税が生きている」をスローガンに、また、週間テーマとして「暮らしを支える税」を掲げて全国統一キャンペーンを実施します。この機会に税について考えてみてはいかがでしょうか。

### 税理士による無料税務相談会

日時 11月12日(日) 午前10時～午後6時  
会場 ダイナシティ イースト  
イトーヨーカ堂小田原店 1階正面入口  
主催 東京税理士会小田原支部 ☎24・0195

詳しくは税務署にお問い合わせください。  
〔問合せ〕小田原税務署  
☎35・4511

## 町との調整役を15年

行政相談委員 総務庁長官表彰を受賞



石綿 光さん (中沢自治会)

町の行政相談委員を務める石綿光さんが、このたび、その功労が認められ10月16日(月)全国社会福祉協議会難尾ホール(東京都)で開催された表彰式で総務庁長官表彰を受賞されました。行政相談委員の制度は、昭和36年に創設されたもので今年で40年目を迎えます。石綿さんは、昭和60年に委員に委嘱されて以来、15年にわたり町民の方からの行政に対する苦情や意見・要望などに助言をしたり、また調整役として活躍してこられました。月に1回行われている行政相談では、親身に相談に応じる姿が見られます。このような永年の苦労や業績が評価されました。行政相談とは… 毎日の暮らしの中で、行政の仕事やJ.R.N.T.Tといった特殊法人の仕事について、「取扱いが納得できない」といった苦情や「行政の手続きや制度について教えてほしい」「どこに相談したらよいのかわからない」などの意見や要望をお聞きします。この相談に対して、アドバイスしたり、関係機関に照会し回答したりします。また、複雑な内容については、管区行政監察局・行政監察事務所を通じて、関係機関に解決・改善するようにあつせんします。

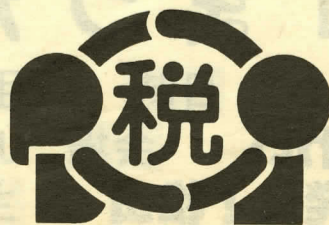

# 図書館 だより



## 今月の行事

おはなし会 7日、14日、21日の火曜日  
午後3時30分～4時  
子どもコーナーにて

休館日 毎週月曜日、祝日(3,23日)

寄出張所図書館 毎週水曜日午後1時～4時

## 新着図書

### 一般書

「パソコンのバの字から」 サトウサンペイ  
「遺された言葉」 三浦綾子  
「さだめ」 藤沢 周  
「光源」 桐野夏生  
「ものは言いよう」 平岩弓枝  
「野菜のダイエットケーキ」 竹内富貴子  
「古伊万里赤絵入門」 中島誠之助  
「明治人大正人」 読売新聞編  
「中国歴史紀行」 陳 舜臣  
「恋する潜水艦」 マッコルラン  
「クモの糸のミステリー」 大崎茂芳  
「神奈川のおいしいパン屋さん」 レブン  
「ゼロ発信」 赤瀬川原平  
「サイモン36の法則」 柴門ふみ  
「日本の国立公園・国定公園」 森田敏隆  
「そして、こうなった」 佐藤愛子

### 【今月の1冊】

「経済ってそういうことだったのか会議」  
佐藤雅彦・竹中平蔵 著

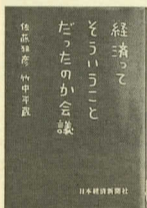

生活に身近ではあるけれど、わかりにくい経済。経済が苦手なクリエイター佐藤氏の素朴な疑問に学者の竹中氏が明快に答える本書は、経済嫌いな人にも読みやすく、「そうなんだ」と思わずうなづく対談集です。

### 児童書

「くつなおしの店」 松野正子  
「科学と科学者のはなし」 池内 了  
「火の玉レストラン」 松谷みよ子編  
「たんじょうびはいつも」 フィスター  
「ボリスとあおいかさ」 ブルーナ  
「いつでも会える」 菊田まりこ

### 【今月の1冊】

「どの本よもうかな？」  
日本子どもの本研究会 著  
読書の秋。でも、どんな本を読めばいいのか迷っている人にこんな本はどう？いろいろな本が紹介されているので読みたい本がきっと見つかるよ！3・4年、5・6年生向けもあります。



\*以上は新着221冊の抜粋です。  
この広報に掲載された新着図書は1日から、  
その他新着図書は、展示予約は14日(火)  
から、貸出は21日(火)から受け付けます。

# 潮風カップで優勝・準優勝！

## 松田ミニファイブ

9月24日(日)三浦市総合体育館で開催された「第7回潮風カップ」に招待された松田ミニファイブは、惜しくもアベック優勝は逃したものの、女子の部は優勝、男子も準優勝というすばらしい成績を収めました。今回は松田ミニファイブを紹介します。

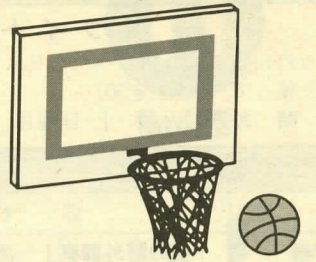

松田ミニファイブは、男子と女子の2チームがあり、さらに小学2～4年生の低学年と、5～6年生の高学年は別々のメニューを組んで、それぞれの練習に取り組んでいます。しかし、毎年行っているクリスマス会や、歓迎会などの

### もう一つのチーム

合では、特に男子が接戦をものにして勝ち上がるなど、おおいに盛りあがりを見せ、女子においては、貫禄の優勝を収めました。朝は眠くて目をこすっていた顔たちがウソのように輝いていました。

85名の大所帯  
松田ミニファイブは、町の数あるスポーツ団体の中でも85名を抱える大きなクラブの1つです。バスケットボールの好きな小学2年生から6年生は、一年を通じて週2～4回の練習を町体育館や松田小学校体育館で行っています。チームの特徴としては、男子は大きな選手はいないかわりに、機敏性が持ち味の元気者。女子は練習で磨かれた技術と、洗練されたチームワークが抜群です。



# 若い者にはまだまだ負けん！

## ゴルフで健康づくり

秋風も心地よい9月29日(金)、小田原ゴルフ倶楽部で松田町ゴルフ愛好会による競技会が開催されました。

松田町ゴルフ愛好会は、松田町に住んでいる60歳以上の方で構成されていて、年に数回このような大会を開いています。

当日は、59名の方(なんと最高年齢者は78歳!)が大会に参加しました。アップダウンの激しいゴルフコースで、さわやかな汗を流して、熟練のテクニクを競い合いました。なお、結果は次のとおりです。

### 競技会の結果(敬称略)

優勝 布施 肇(仲町屋)  
準優勝 津田健一(仲町屋)  
3位 澤 孝次(谷戸)

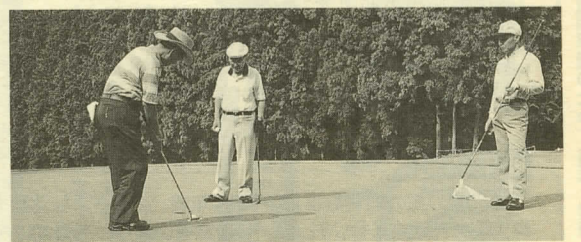

# スポーツ大会の結果

## 町秋季卓球大会

月日	場所	主催	参加
9月17日(日)	町立体育館	町体育協会	66人

男子部	女子部
優勝 八木竜太郎(千代卓球クラブ) 準優勝 鍵和田龍太(神山) 3位 磯崎 廣(南足柄市) 磯崎 浩次(立花学園)	優勝 黒柳 延彦(OYC) 準優勝 柏木 美紀(田中クラブ) 3位 星野 昌子(FFC) 石塚 和巳(田中クラブ) 小長谷美貴(寄 中)

男子二部	女子二部
優勝 磯崎 卓也(南足柄市) 準優勝 遠藤 勉(宮前)	優勝 小野 敏枝(町屋) 準優勝 岡部いずみ(寄 中) 井澤 茂子(かなん沢) 香田 七子(千代卓球クラブ)

# ご協力ありがとうございました

国勢調査にご協力ありがとうございました。  
調査の結果は各種の行政を行うための基礎資料として利用させていただきます。



総務庁統計局 神奈川県 松田町



センサスくん

# 西平畑公園の催し物

開園時間 9:00~16:00  
今月の休園日 6、7、13、20、24、27日

ハーブ館工芸教室		☎85-1177		
<b>ホワイトクリスマス</b>				
真っ白い雪が降り積もったクリスマスをイメージします。白いお花をたっぷり使って…。(限定50)				
日 時 毎週、火・木・土・日曜日 10:00~ 費用 3,900円				
自然館		☎82-7345		
日	曜	催し物	時間	
5	日	「秋の野外観察」～酒匂川の自然を楽しむ～ 秋の酒匂川で野鳥や野草などを観察します 講師:日本自然保護協会 常磐博 観察指導員 集合:松田郵便局前 9:30 持ち物:昼食、筆記用具、ビニール袋、虫めがね、雨具	9:30~12:00	
9	木	今月のリサイクル工作 「牛乳パックでリサイクル」 みんなで利用方法のアイデアを交換します	13:30~15:30	
<b>今月の行事</b>				
今月の展示・ジャンボカボチャのコンクール 9日(木)~15日(水) 特別展示・お寄せいただいた皆既月食(7月16日)の報告書を整理して大きな表(2m×1.5m)にまとめて張り出しました。幼児から一般の方まで約50人分の集計です。				
子どもの館		☎82-9869		
日	曜	催し物	時間	入場
5	日	表現あそび道場 「ハンドベルで音あそび」	11:00 12:00	自由
		第86回たぐらが劇場 「創作紙芝居とことばあそび」	13:30 15:00	
11	土	自然教室「秋の自然観察」 指導:平野内定一さん ～落ち葉・冬芽・木の葉の観察や工作～ 親子での参加も大歓迎!	13:00 15:00	申込 小学生 以上 30人
23	木	文化講座「寄席へようこそ」 出演:楽志亭志生 演目:粗忽長屋・田能久 入場無料!お腹が痛くなるほど笑ってください	13:00 14:30	自由

## カメラレポート

天候が心配された町民体育大会でしたが、熱の入った競技に雨も退散したようです!



◀十文字橋下流側の土手沿いを、町の花コスモスが埋め尽くしました。(10月6日撮影)

## 相談 (時間は受け付け時間)

- 法律**  
2日(木)・12月1日(金) 9:00~11:00  
町民文化センター
- 心配ごと**  
6日(月) 10:00~12:00  
健康福祉センター  
15日(水) 10:00~12:00  
町民文化センター  
27日(月) 10:00~12:00  
健康福祉センター
- 人権・行政**  
15日(水) 10:00~12:00  
町民文化センター
- 年金(隔月)**  
15日(水) 13:00~15:00  
役場 町民室

## 人口と世帯数

10月1日現在 ( )内は前月比

人口	13,135人	(-4)
男	6,419人	(-3)
女	6,716人	(-1)
世帯	4,484世帯	(3)

## 戸籍の窓

9月16日から10月15日まで  
受け付けた方(敬称略)

### お誕生おめでとう

赤ちゃん	保護者	地区
田代 啓人	覚	城山
高橋 海斗	克基	大寺宮地
柴田 智咲	健二	茶屋
木村 美月	覚	町屋
宮下 なづな	剛	店屋場
矢口 英菜	聖一	中沢
田中 栄幸	法義	町屋
津田 聖友	勝	沢尻
山口 海和	哲司	かなん沢
久保 佑太	幸宏	河内
関口 綾	和哉	沢尻
松島 葵	靖	城山

### お悔やみ申し上げます

氏名	年齢	地区
吉成 マリ子	68歳	谷戸
佐藤 フジ	95歳	宇津茂
尾崎 忠昭	58歳	宮前
佐藤 允一	73歳	店屋場
大島 民雄	72歳	城山
大館 光明	86歳	宇津茂
遠藤 義雄	69歳	中央
近藤 トモエ	69歳	萱沼

# 町民文化センター大ホール催し物

10月15日現在  
☎83-7021

日	曜	催し物	開演	入場料等	主催者等
5	日	第1回オールジャパンベンチプレス選手権大会 第2回全国消防士・警察官・自衛官オープンベンチプレス選手権大会	11:00	入場自由	日本パワーリフティング協会(浅間) ☎042-767-8530
10	金	足柄スキー協会 「スキー映画と抽選会の夕べ」	19:00	有料	足柄スキー協会(岡田)☎82-8016
11	土	町民文化センター自主事業 ファミリーショー 「忍たま乱太郎」	13:00 15:30	当日券 S 1,400円 A 1,100円	生涯学習課 ☎83-7021 前売券あり
12	日	温習会チャリティー大会	12:30	入場自由	文化団体舞踊愛好会(柏木)☎82-4214
15	水	教育センター公開講座 「息子、大仁田厚と歩みはじめて」	14:00	入場自由	県立教育センター ☎0466-81-0185 町教育委員会 ☎83-7021
23	木	第24回アンサンブルコンテスト 西湘支部大会	10:00	入場自由	吹奏楽連盟(植田)☎36-9518
26	日	足柄吹奏楽愛好会 第15回定期演奏会	14:00	入場自由	足柄吹奏楽愛好会(大竹)☎36-4396

- \*内容・入場券等は、主催者に直接お問合せください。
- \*主催者の都合により、内容が変更される場合がありますのでご了承ください。
- \*駐車場が狭いため、駐車出来ない場合がありますのでご了承ください。
- \*今月の休館日は、3、6、13、20、27日です。

## 編集後記

子どもの館の初代館長として約4年間、さまざまな活動を通じて尽力された尾崎忠昭さんが亡くなりました。私は役場に入庁して最初に配属された部署が生涯学習課であったので、仕事上話す機会も多く、いろいろな事を教えていただきました。また、大のお酒好きであった先生は、新人であった私をよく居酒屋へ誘ってくれました。「若さは武器だ!思ったことは何でもトライしなさい!」と熱く語る輝いた顔が忘れられません。先生の持っていた種は、町の生涯学習のさまざまなところで芽吹き、色鮮やかに咲き、そしてしっかりと根付いています。

訃報を聞いた時は信じることができず、しばらくはショックで仕事に手につきませんでした。しかも「戸籍の窓」のコーナーで、編集発行の作業をしなくてはなりません。自分の知っている方が載ることが、こんなにつらいものだという事を初めて知りました。

しかし、だからといって待ってられないのがこの稼業。今月も締め切り直前に滑りこみセーフ?

## 水道修理当番表

日	業者名	電話
1~6	(有)松田設備工業	82-0609
7~13	(有)加賀設備工業	82-4991
14~20	(株)熊澤工務店	34-2511
21~27	(有)渋谷管工	89-2528
28~12/4	(有)筆屋商店	83-0100

## 今月の納税

納期限  
国民健康保険税(7期) 11月30日  
国民年金保険料(11月分)11月27日  
介護保険料(普通徴収・2期)11月30日  
税金等のお支払いは、便利な口座振替をご利用ください。

この広報紙は、環境保全と資源保護のため、古紙を利用したリサイクル用紙を使用しています。