

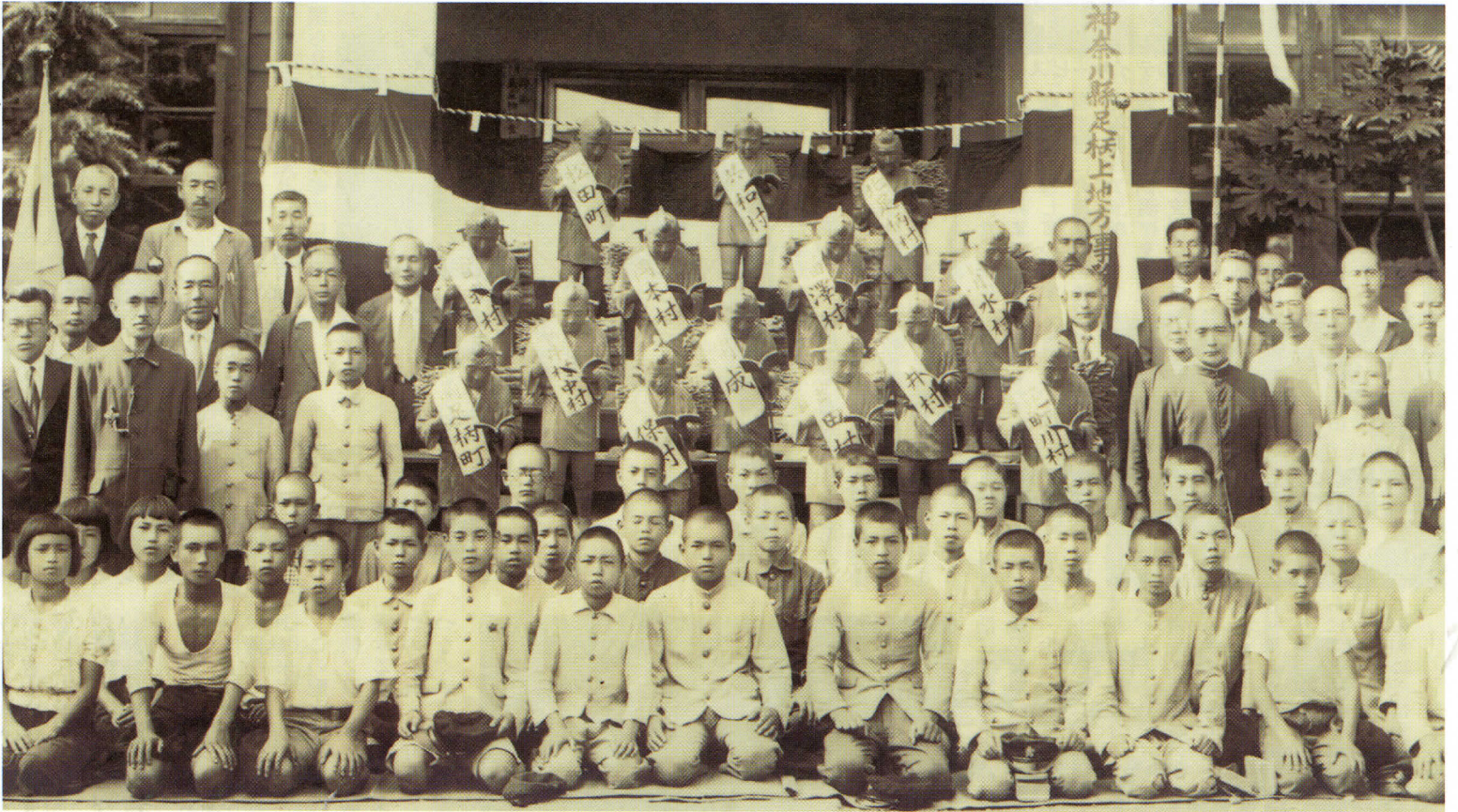

▶二宮金次郎像の、たすきに書かれている地名。()内は現在の市町村名。
 上段 左から 松田町・共和村(山北町)・北足柄村(南足柄市)
 中段 左から 曾我村(小田原市)・岡本村(南足柄市)・福澤村()・清水村(山北町)
 下段 左から 南足柄町(南足柄市)・中井村(中井町)・三保村(山北町)・開成(開成町)・
 金田村(大井町)・桜井村(小田原市)・山北町川村(山北町)



忘れられない と^き20世紀がある

銅像が鉄砲の弾になった時代

昭和16年に始まった世界大戦が激化の一途をたどるなかで、軍需物資の不足を補うため「供出」と称された物資回収が全国で行われました。とくに、金属類の回収は強力に推し進められ、お寺の鐘さえも対象となりました。複線であった御殿場線が、単線になったのもこの時期になります。

上の集合写真は、昭和17年ごろ、学校のシンボリック的存在であった二宮金次郎の銅像が軍需物資となるため、足柄上地方事務所(現在、町民文化センターが建っている場所)に集められた時に撮影されたものです。出征兵士の格好になぞらえて、たすきがけをしている銅像は全部で14体。現在の足柄上郡5町をはじめ、小田原市、南足柄市の小学校にあった銅像が全て集められました。コンクリートの上にむしろをひいて正座する少年・少女は、各学校を代表して集合した高等科の生徒と思われる。教育の象徴的なこの銅像が、戦争のための物資として使われる、そんな時代があったことを物語る1枚です。

松田小学校に銅像が再建されたのは、それから約10年後、昭和26年のことです。



SLとモダン列車

明治22年、東海道本線(現在の御殿場線)が開通し、松田駅が誕生します。力強い汽笛の音や真っ黒な煙と蒸気を吐き出して走るSLは、町に新しい風を吹き込みました。開業当時は、1日に上り・下り3本ずつが運転されるだけで、松田-新橋間の所要時間は約2時間40分でした。しかし、みんなに愛されたSLは昭和43年に路線が電化され、その勇姿を消すこととなります。

(写真は、川音川の鉄橋を渡るD52。昭和32年撮影)

昭和2年、待望の小田急小田原線が開通しました。電化されていなかった御殿場線とは対照的な、田園の中をスマートに走るモダン列車の姿に、人々は目を見張りました。また、急角度の屋根が特徴的な新松田駅舎の形は、当時としては非常に珍しいものでした。新宿-小田原間を、2時間20分でつないだモダン列車は都市の薫りを運び、また一歩町の都市化を進めました。(左側写真は、昭和30年ごろ湯の沢付近で撮影)

町政を振り返る

21世紀へのつなぎ役として



広域福祉センターでのデイサービス

4月から新たに誕生した介護保険制度は、これまで大きな問題もなく順調に推移しています。町では、役場1階に介護保険相談室を設け、資格を持ったケア・マネージャー（介護支援専門員）を配置して、保険制度の相談・支援活動を行っています。一方、介護保険サービス以外の制度として、支援が必要な高齢者や身体障害者の方に、生活支援型訪問介護サービスや生きがいサービス、短期入所生活介護サービス、訪問入浴サービスなど、さまざまなサービスを実施しています。生活支援型訪問介護サービスは、

高齢者福祉の充実

日常生活に支障のある高齢者を対象に、介護保険で対応できない方の家事支援・生活支援について、ホームヘルパーを派遣し、高齢者の日常生活を支援しています。また、生きがいデイサービスとして、日常生活に支障のある虚弱高齢者や閉じこもりがちの方を対象に、健康福祉センターを拠点として開催する各種講座や日常動作訓練などで、寝たきりや痴呆の防止を図ります。さらに、社会福祉協議会に地域型在宅支援センターを設置し、介護についての相談や情報提供を行っています。

日常生活に支障のある高齢者を対象に、介護保険で対応できない方の家事支援・生活支援について、ホームヘルパーを派遣し、高齢者の日常生活を支援しています。また、生きがいデイサービスとして、日常生活に支障のある虚弱高齢者や閉じこもりがちの方を対象に、健康福祉センターを拠点として開催する各種講座や日常動作訓練などで、寝たきりや痴呆の防止を図ります。さらに、社会福祉協議会に地域型在宅支援センターを設置し、介護についての相談や情報提供を行っています。



足柄消防組合西消防署のはしご車と化学消防車

より効率的な行政運営を進めるため、足柄上郡5町で運営する足柄上消防組合と南足柄市消防が、今年の4月1日に合併し、足柄消防組合として新たにスタートしました。現在、1市5町で組織する足柄上地区広域行政協議会において、事務の効率化を目指して、一部事務組合既存施設の共同処理施設の再編成など、さらなる広域行政を推進するための調査・研究に取り組んでいます。また、まつだ観光まつり花火大会については、単独で打ち上げていたものを、今年から神奈川県や開成町と連携しました。あしがら花火大会と銘打ち合同事業として実施した結果、大成功のイベントとなりました。

将来を担う子どもたちが、教育施設で安全に過ごせるよう、寄小学校や松田小・中学校の校舎耐震補強工事や大規模改修工事を完了しました。また、老朽化が激しい寄中学校屋内運動場については、2か年継続事業で建て替えを

教育施設の整備に取り組みました

さらに、2011年までの町づくりの指針となる仮称「松田町総合計画21」については、去る11月27日に総合計画審議会より答申を受けました。策定作業は最終段階に入り、12月議会に上程させていただくことになりました。2001年4月からは、新たな計画による町づくりがスタートします。皆さんの町政への参加とご協力を心よりお願いします。

松田町長 島村俊介



11月3日 産業まつり光町物産コーナーにて

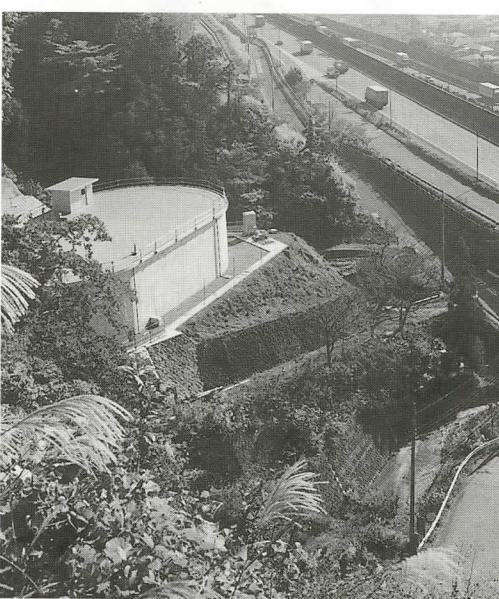

完成間近な河南沢配水池

耐震設計による河南沢配水池の築造事業は、平成11年度に着手し2か年の継続事業により来年3月に完成します。この配水池の完成により、常時2000tの飲料水を確保することができ、また、この飲料水を町内の各家庭に、つなぐ水道管で、壊れやすい石綿管を計画的に鉄管に交換する工事に取り組み、震災時にも安定した飲料水の供給に努めています。一方、寄地区の小規模水道の統合整備に伴う簡易水道事業については、平成14年度完成を努力目標として取り組んでいます。

災害に強い町づくりを推進しています

行い、防災拠点を兼ねた新たな施設として9月に完成しました。さらに、寄幼稚園での3歳児保育のため、園舎増築工事や子育て支援の一環として、寄地区の学童保育を今年度よりスタートしました。一方、松田中学校屋内運動場の大規模改修工事についても早速に取り組み、一連の教育施設の整備に、一つの区切りを付けさせていただく予定です。

この大綱は、平成9年度から12年度までの4年間に、職員数の抑制や組織の見直し、事務事業や補助金の見直し、行政区の見直しなどの改善を図ることを目的としています。平成10年度に、スリムで効率的な役場を目指し、30年ぶりの組織機構の改編により、13課33係を、3部10課27班に

再編成しました。また、14名の町職員定数を135名に削減して、現在128名の職員により町業務を運営しています。そして、職員の出張時における県内手当を廃止し、町長

交際費を大幅に削減するとともに、経常経費の削減に努めています。平成11年度からは、特別職や議員の賞与を0.5か月削減しました。さらに、町が管理している情報を町民の皆さんと共有するため、情報公開制度を確立する作業（P3参照）に取り組んでいます。

第2次行政改革を実施しています

平成12年9月議会において、平成11年度決算が（P4・5参照）承認されました。一般会計における歳入は、経済情勢の影響を受け、町民税全体で4400万円の減収となりましたが、歳出については、事務の効率化や経常経費の削減に取り組んだため、2億600万円を繰り越すことができました。また、国などから借り入れた一般会計の借金にあたる町債の主なものは、国で余儀なく実施した住

バランスの取れた町政運営を

民税の減税に対する減税補てん償と、寄中学校屋内運動場の整備や松田小学校耐震補強工事、河内住宅建設などの基盤整備に、3億1000万円を借入れしました。平成12年度末の町債総額の見込みは、22億1000万円ですが、この額は足柄上郡5町のなかで最も少ない金額です。今後も、健全な財政に心がけ、バランスの取れた町政運営に取り組んでいきます。

さらなる広域行政に努めます

より効率的な行政運営を進めるため、足柄上郡5町で運営する足柄上消防組合と南足柄市消防が、今年の4月1日に合併し、足柄消防組合として新たにスタートしました。現在、1市5町で組織する足柄上地区広域行政協議会において、事務の効率化を目指して、一部事務組合既存施設の共同処理施設の再編成など、さらなる広域行政を推進するための調査・研究に取り組んでいます。また、まつだ観光まつり花火大会については、単独で打ち上げていたものを、今年から神奈川県や開成町と連携しました。あしがら花火大会と銘打ち合同事業として実施した結果、大成功のイベントとなりました。



町政の透明度を高めるために

「松田町情報公開条例(仮称)」の制定に向けて(2)

身近な情報公開制度へ

情報公開制度とは、町政の透明化を推進するため、町の持っている情報を町民の皆さんに的確に提供、公開していく制度です。

町では、この制度の充実を図るため、職員による「松田町情報公開制度検討委員会」と「同検討部会」を6月に設置し、これまで計9回開催しました。

この委員会や部会では、「松田町情報公開条例(仮称)」の制定を目指して、検討を進めています。各規定については、昨年制定された「行政機関の保有する情報の公開に関する法律(いわゆる情報公開法)」や「神奈川県情報公開条例」その他、先進的な自治体の条例等を参考に現在精査しています。皆さんが身近に利用しやすい条例となるように、さらに検討をしていきます。

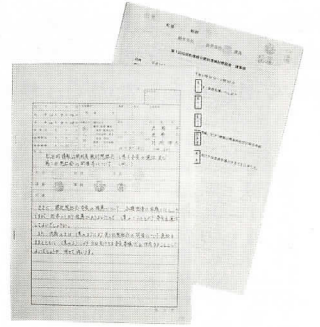

情報公開条例施行までの主なスケジュール(予定)

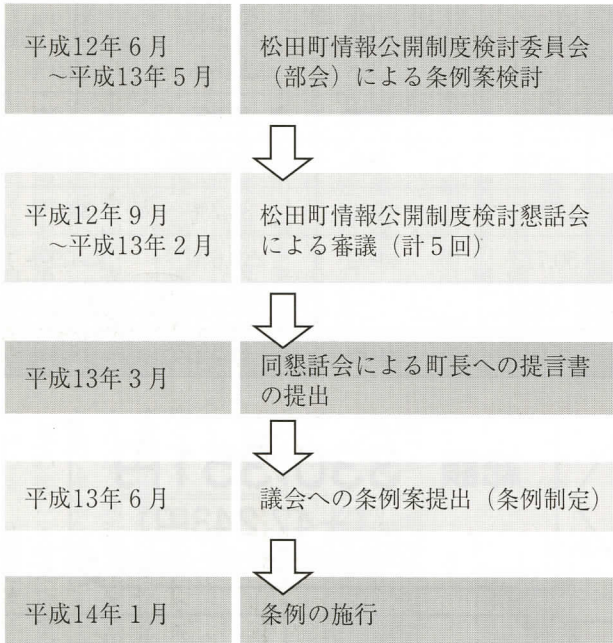

懇話会で審議される主なテーマ(予定)

- 条例の目的
- 請求権者・実施機関
- 非公開情報
- 部分公開・時限公開
- 費用負担
- 個人情報の本人開示
- 救済機関・運営審議機関
- 条例施行前文書の取扱い
- 行政文書の管理
- 情報公開の窓口の設置
- 情報提供
- 出資団体等の情報公開
- 提言書(案)

皆さんの声を条例に

情報公開に関する意見を幅広くお聴きするため、さまざまな分野の皆さんから構成される「松田町情報公開制度検討懇話会(以下「懇話会」といいます。)」を9月に設置しました。

この懇話会では、松田町における情報公開制度の基本的なあり方について審議していただいています(審議されるテーマは、左囲みのとおり)。委員には、まず、情報公開制度について専門的な立場から助言・指導していただくため、弁護士を選任しました。また、皆さんの代表であり、町とともに「車の両輪」として町政を推進する役割を

担う議会から、さらには、自治会、福祉、教育の各分野から、それぞれ委員を選出し、合計5名の委員により審議を進めていただいています。これまでに計5回開催し、審議結果を提言として町長に提出していただく予定です。町では、この提言を最大限尊重し、条例案の策定に当たり可能な限りその趣旨を反映させるなど、皆さんのご意見を情報公開制度の確立に生かしていきたいと考えています。

情報公開に関する率直なご意見、ご要望をお待ちしています。

【問合せ】庶務課庶務班 ☎83・12221



高橋昭藏さん

勲五等瑞宝章を受賞

町議会議員として24年

11月3日(祝)、秋の叙勲の受賞者が発表されました。全国で4632人、県内では251人の受賞者のうち、当町からは、高橋昭藏さん(河内自治会)が勲五等瑞宝章に輝きました。

高橋さんは、昭和50年から平成11年まで24年間、町議会委員として町の発展に尽力されました。特に、平成7年からの2年間は議長として活躍されるなど、これらの功績が認められたものです。また、町議会議員を退かれた現在も、河内自治会長として活力ある地域づくりに精力的に取り組まれています。

11月6日(月)、神奈川県庁で副知事から表彰を受けられ、11月8日(水)には、皇居宮殿「春秋の間」で天皇陛下に拝謁され、記念撮影が行われました。

わたしの提案

昨年、本紙11月号に合わせ全戸配布した「わたしの提案」では、78通にのぼる応募がありました。いただいたご意見や提案は、役場内部における調整や、その他機関へ働きかけをするなどの対応をしているところです。(詳しい取り組み状況や提案の内容については、来年の2月ごろ本紙で特集を組む予定です)

▼高等学校の学区制について質問します。

寄は、中学校までは足柄上郡の行事に参加しているのに、なぜ、高校からは秦野・伊勢原学区に編入されるのですか? 県西学区として公立高校を受験できる方が、より自然であると思います。

先日、秦野・伊勢原学区の高校でのオープンスクーリングに参加したところ、受付が「秦野」「伊勢原」「学区外」の3つに分かれていました。「寄はどこに入るのですか?」と尋ねると、最初の受付では不明で、結局は「学区外」となりました。回答をお待ちしています。

▼教育課学校教育班がお答えします。

県立高校の学区(通学区域)を定めている、県教育委員会と連携を密にしながら、寄地区についても、設定当時の実質的な生活圏に配慮したものと考えられます」という回答がありました。次に学区の動向ですが、昨年11月、特色ある高校づく

税の書道展に10人が入選

す。(敬称略)

- (社)小田原青色申告会が主催する「小学生税の書道展」において、本町からは金賞に4名、松田町長賞をはじめとする特別賞に6名の合わせて10名が入選しました。
- 税を知る週間中の11月12日(日)、小田原市民会館大ホールで表彰式が行われ、「消費税法」「青色申告」など税に関する言葉が書かれた入賞作品は、11月10日(金)から3日間、同会館1階に展示されました。受賞者は、次のみなさんで
- 金賞**
- 岩本 恵弥 (松小3年)
 - 石井 絵理 (松小4年)
 - 鍵和田奈歩 (松小6年)
 - 高橋 論 (寄小1年)
- 特別賞**
- 矢崎真理奈 (松小3年)
 - 遠藤 紫織 (松小6年)
 - 浄泉 佑紀 (松小6年)
 - 澁谷 嶽 (松小6年)
 - 副島 麻里 (松小6年)
 - 中津川幸恵 (寄小6年)

公表

平成11年度 決算報告

市民の皆さんに町の財政がどのように運営されているか、
に使用されているかなどを知っていただくため、財政状
況を公表します。今回は、平成11年度の決算と、平成12年度上半
年決算をお知らせします。なお、平成11年度の決算につい
て12月10月号に詳しく掲載しましたので、併せてご覧ください。

平成11年度会計別決算状況

会計別	決算額(万円)			対前年度比(%)	
	歳入(A)	歳出(B)	(A)-(B)	歳入	歳出
一般会計	459,762	437,021	22,741	12.6%	15.9%
特別会計	299,575	291,637	7,938	9.8%	12.3%
国民健康保険	81,641	81,317	324	11.2%	11.2%
国民健康保険診療所	9,422	9,064	358	△23.8%	3.9%
老人保健	99,172	98,664	508	10.4%	7.9%
上水道	28,977	28,051	926	19.9%	22.9%
寄簡易水道	18,398	17,478	920	82.7%	73.6%
下水道	55,615	50,713	4,902	△3.6%	△4.9%
地域振興券交付	6,350	6,350	-	21.5%	2680.5%
合計	759,337	728,658	30,679	11.5%	14.4%

一般会計と特別会計の決算総額は、歳入75億9337万円、歳出72億8658万円、前年度決算に比べ歳入7億8194万円(11.5%)、歳出9億1702万円(14.4%)の増となりました。そのうち、一般会計は、寄中学校屋内運動場(11年度事業費2億1631万円)、河内住宅(11年度事業費2億2448万円)、店屋地域集会所施設(事業費3216万円)の建設や、松田小学校の耐震補強(11年度事業費1億2432万円)などの事業の実施が大きな要因となり、歳入5億1408万円(12.6%)、歳出5億8377万円(15.9%)の増となりました。

町民一人あたりに換算した歳出額(一般会計)

総額 **330,351円**
(+47,243円)
()内は平成10年度との比較

総務費
54,271円
(+2,511円)



戸籍や住民基本台帳の管理や、町税の賦課徴収、統計調査、広報、町民文化センターの維持管理、カーブミラーなどの交通安全施設の整備などにかかった費用です。

民生費
48,198円
(+6,524円)



児童・高齢者・身体障害者福祉に関することや、介護保険の準備、健康福祉センターの維持管理などにかかった費用です。

衛生費
41,836円
(+5,424円)



ゴミの収集やリサイクルなどの環境対策、住民検診や予防接種などの保健事業にかかった費用です。

農林水産業費及び商工費
20,335円
(△1,156円)



農業、林業や商工業の振興にかかった費用です。11年度は大森農道・河内農道の整備などの事業を実施しました。

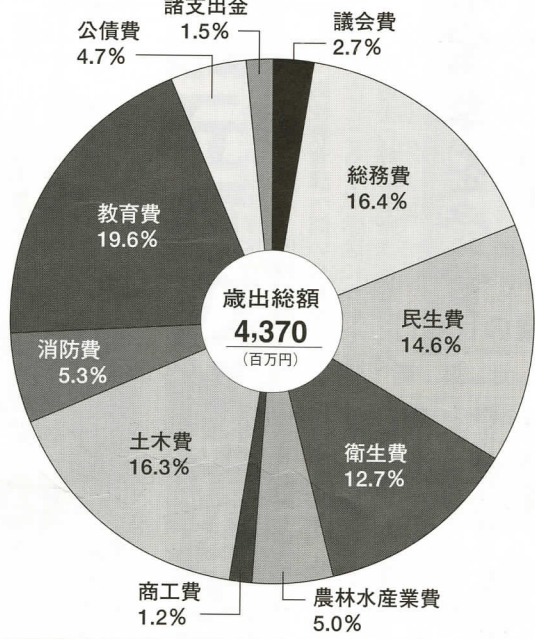

教育費
64,662円
(+21,853円)



幼稚園、小・中学校の運営、校舎や屋内運動場などの整備・維持管理にかかった費用です。11年度は寄中学校屋内運動場の建設、松田小学校の耐震補強工事を実施しました。

土木費
53,873円
(+11,145円)



道路や公園などの整備や維持管理にかかった費用です。11年度は河内住宅の建設、町道改良工事、川音川親水公園の整備などの事業を実施しました。

消防費
17,628円
(+1,345円)



消防組合の運営のための負担金や消防団の運営、消火栓などの消防施設の整備にかかった費用です。11年度は防火水槽の建設や消火栓の設置、自主防災会等への補助などの事業を実施しました。

その他
29,548円
(△402円)



議会費(議会の運営)、公債費(借金の返済金)、諸支出金(その他の支出)などにかかった費用です。

平成12年度 上半期執行状況 財政

町では、税金がどの状況を公表し、期の予算執行については、概要

平成12年度予算と収入支出について [平成12年9月30日現在] (単位:万円)

会計別	当初予算額	補正予算額	予算現額	収入済額	支出済額
一般会計	396,000	10,265	406,265	216,869	145,356
特別会計	325,260	8,451	333,711	121,072	111,963
国民健康保険	82,160	4,775	86,935	30,174	30,611
国民健康保険診療所	11,087	558	11,645	3,939	3,912
老人保健	89,769	273	90,042	40,055	39,742
上水道	25,640	-	25,640	7,646	5,566
寄簡易水道	11,105	420	11,525	1,807	582
下水道	53,719	1,902	55,621	18,095	14,818
介護保健	43,969	38	44,007	15,748	13,253
西平畑公園	7,811	485	8,296	3,608	3,479
合計	721,260	18,716	739,976	337,941	257,319

平成12年度の一般会計当初予算額は、前年度より8.8%減の39億6千万円です。6月と9月に予算の補正を行い、現在は、40億6265万円となっています。上半期の収入と支出の状況を見ると、予算額の53.4%にあたる21億6869万円の収入があり、35.8%にあたる14億5356万円を支出しています。

- ① 12年度における一般会計の重点施策は次のとおりです。
- ② 少子高齢化社会に向けた保健・福祉事業の充実と基盤整備
- ③ 教育施設の整備
- ④ 自治会の自主運営強化と組織基盤の整備
- ⑤ 地震防災対策の施設整備
- ⑥ 情報公開制度の確立
- ⑦ 松田町総合計画21(仮称)の策定について
- ⑧ 都市基盤の推進
- ⑨ 農業活性化対策の推進
- ⑩ 商業活性化対策の推進
- ⑪ 緊急雇用対策事業の推進
- ⑫ 主要事業の進み具合は次のとおりです。

- 寄中学校の屋内運動場建設 8月に完成
- 松田中学校の耐震補強 9月に完成
- 寄幼稚園舎増築 3歳児保育を開設(13年)

度するため9月に完成。また、寄地区学童保育事業を4月から開設し、少子化対策として事業を実施しています。その他の8つの特別会計については、総額32億5260万円を当初予算に計上しています。その後の補正で予算を追加し、現在は、33億3711万円となっています。

に於ける12億1072万円の収入があり、33.6%にあたる11億1963万円を支出しています。

一般会計歳入執行状況

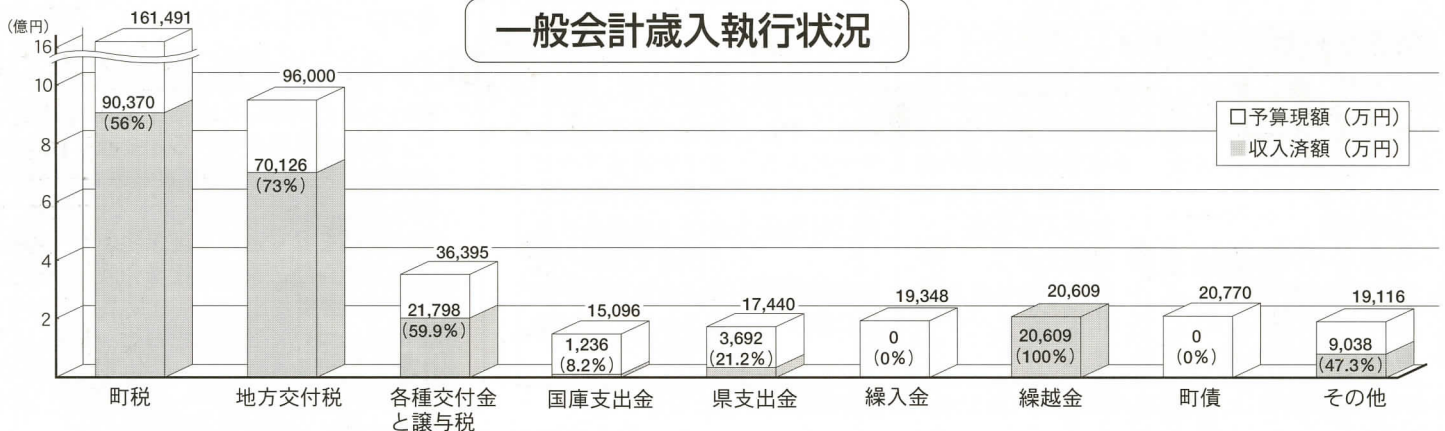

一般会計歳出執行状況

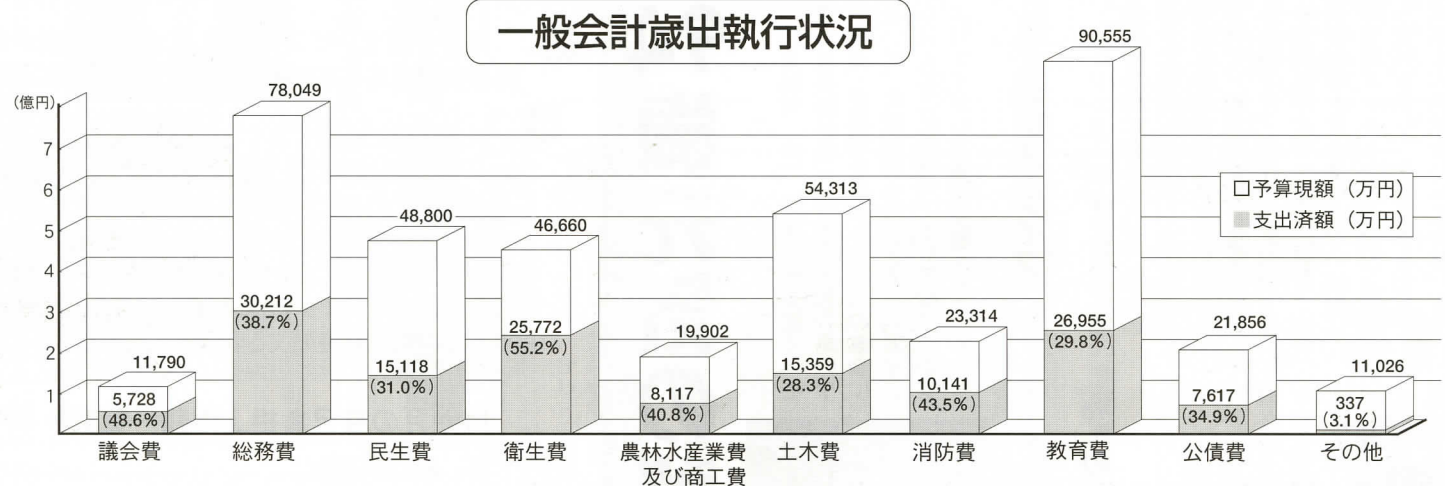

基金の状況

[平成12年9月30日現在] (単位:万円)

区分	現在高
財政調整基金	59,414
庁舎建設基金	40,593
減債基金	11,659
土地開発基金	5,845
体育振興基金	500
国民健康保険財政調整基金	2,082
国民健康保険診療所財政調整基金	3,910
寄簡易水道事業運営基金	4,159
介護保険円滑導入基金	2,113
少子化対策臨時特例基金	1,349
合計	131,624

町有財産の状況

[平成12年9月30日現在] (単位:m²)

行政財産			
区分	土地	建物	内訳
庁舎	3,772	1,491	庁舎、倉庫、車庫
学校	50,558	24,485	小学校、中学校、学校プール、幼稚園
町営住宅	12,435	4,909	仲町屋町営住宅 ほか
公園	34,644	822	中丸児童公園、最明寺史跡公園、西平畑公園 ほか
その他の施設	22,456	14,181	町民文化センター、健康福祉センター、町体育館、児童館、防災倉庫 ほか
普通財産			
区分	土地	建物	内訳
宅地等	10,988	172	寄字62番4383-4 ほか
山林・原野	1,777,428	-	松田惣領立山3,032-1 ほか

ちよつと おしえて! 介護保険 第3回

このコーナーでは介護保険制度を少しでも理解していただくために、役場に多く寄せられた問い合わせなどを中心にQ & A方式で説明をします。

Q 現在、介護保険サービスを受けていますが、サービス事業者に支払っている自己負担額は医療保険と同様に、医療費控除に該当しますか？

A 施設サービスと居宅サービス双方について、次のような条件を満たした場合に該当します。

【施設サービスの場合】

対象施設	対象費用額	領収証
指定介護老人福祉施設 例：ひかりの里・草の家・バーデンライフ中川	介護費に係る自己負担額及び食費に係る自己負担額（標準負担額）として支払った額の1/2相当額	各指定介護老人福祉施設より発行された「指定介護老人福祉施設利用料等領収証」

※要介護度1～5で施設サービスを利用している方を対象とします。
 ※指定介護保健施設（老人保健施設）、療養型病床群については、従来どおり医療費控除に該当します。詳しくは、町税務課か小田原税務署にお問い合わせください。

【居宅サービスの場合】

対象者	対象となるサービス	対象費用額	領収証
居宅サービス計画を利用し、次の居宅サービスを利用した方 ・訪問看護 ・訪問リハビリテーション ・居宅療養管理指導 ・通所リハビリテーション ・短期入所療養介護	・訪問介護 ※家事援助中心の場合には該当しません ・訪問入浴介護 ・通所介護 ・短期入所生活介護	対象となるサービスの費用に係る自己負担額 ※保険該当分に限りません	指定の様式はありますが居宅サービス計画を作成した介護支援事業者名と医療費控除の対象となる金額が明記されていれば結構です

※対象者欄の項目は、利用者の自己負担額全額が医療費控除の対象となります。



◀ 広域福祉センターで、作業訓練をする町民の方。何ができあがるのでしょうか？

Q 家で車椅子を使いたいのので、床の段差を無くしたり、玄関をスロープにしたいのですが、介護保険でできませんか？

A 介護保険には、住宅改修費支給制度がありますが、要介護認定されていることが条件で、申請中でもかまいません。ただ、非該当と認定されると全額自己負担になります。なお、金額については、支給限度基準額があり1人あたり20万円を限度とし、1割は自己負担となります。ただし、同じ内容の住宅改修を繰り返し介護保険で行うことはできません。申請される場合は、事前に役場介護保険担当にご連絡ください。
 また、腰掛便座や入浴補助具（シャワー椅子等）などの福祉用具についても、介護保険を利用して購入することができます。利用条件は、上記の住宅改修費と同様で、支給限度基準額が10万円となっています。ただし、同じものをいくつも購入することはできません。

Q 毎月介護サービス費用としてかなり金額がかかるのですが、医療保険にある高額療養費のような制度はありませんか？

A 介護保険にも同じような制度で、高額介護サービス費があります。これは自己（利用者）負担額が高額になり、負担が重くならないよう世帯ごとの自己負担額に上限が設けられているものです。また、1か月の自己負担上限額は所得（世帯所得）によって3種類に分けられ（下表参照）、1か月の自己負担額が上限額を超えた場合、その差額が支払われます。当町の場合は、高額介護サービス費支給に該当する方には、毎月通知文と申請書兼請求書を併せて送付しています。

【1か月の自己負担上限額一覧表】

課税世帯	37,200円
市町村民税非課税世帯	24,600円
生活保護世帯または高齢福祉年金受給者であり市町村民税非課税世帯	15,000円

また、介護保険施設に入所していて要介護認定を受けている方に限りませんが、食費も所得に応じて1日の上限額（標準負担額）が決まっています（下表参照）。これについては、施設に支払った食費（標準負担額）の領収書を持参し申請してください。ただし、長期間入所ないし見込みのある方に限ります。
 なお、申請の結果は、該当する・しないに関係なく通知します。

【標準負担額一覧表】

市町村民税非課税世帯	500円/日
生活保護世帯または高齢福祉年金受給者であり市町村民税非課税世帯	300円/日

【問合せ】保健福祉課福祉班 ☎83・1226

94歳元気の秘訣を教えます

10月28日（土）、千葉市民会館で「心豊かな長寿社会を考える国民の集い千葉集会」が開催されました。この集会において、町在住の小宮 竈さんが「エイジレス・ライフ実践者」として総務庁長官よりエイジレス賞を受賞されました。

エイジレス・ライフ

エイジレス・ライフとは、「高齢者が年齢にとらわれず、自らの責任と能力において自由で生き生きとした生活を送ること」という意味で、総務庁が広く提唱しているものです。世界一の長寿国である日本は、その一方で高齢者の社会参加は十分とはいえない状況にあります。社会とのつながりを持ち続けながら、生き生きと楽しく充実した生活を送ることは、とて

やめずに継続

小宮さんは、町の健康教育の一つである「火曜体操会」に発足当時から休まず参加しています。火曜体操会」は、毎月第一火曜日に町民文化センター展示ホールで高齢者を中心に活動をしています。参加者の平均年齢は78歳ですが、元気に運動する姿は10歳若返って見えます（会員は随時募集中）。

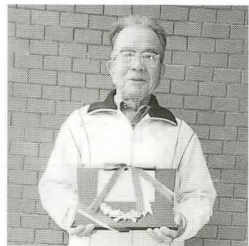

小宮 竈さん (中丸自治会)

そんなメンバーの中にあつて最高年齢者の小宮さんは、体の柔らかさは一番で、独自に体操をアレンジするなど、精力的な活動は一目おかれる存在です。小宮さんに健康の秘訣を伺ったところ、「やり始めたことは、やめずに継続すること!」と語ってくれました。

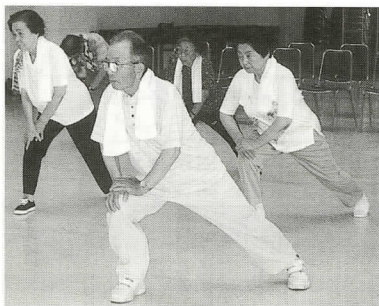

火曜体操会で、元気に体操をする小宮さん

図書館 だより



今月の行事

おはなし会 5日、12日、19日の火曜日
午後3時30分～4時
子どもコーナーにて
冬のおはなし会(16日)

休館日 毎週月曜日、祝祭日(23日)
年末年始(28日～1月4日)

寄出張所図書館 毎週水曜日午後1時～4時

新着図書

一般書

「ヨーロッパの手編み」 日本ヴォーグ社編
「やさしい水彩の風景画」 柴田光枝
「13歳の黙示録」 宗田 理
「チャイナタウン」 山下清海
「子育てストレス」 主婦の友社編
「これから人は何のために生きる」 堀田 力
「ふしぎとうれしい」 長野ヒデ子
「月狂い」 小池真理子
「鎖」 乃南アサ
「すっぽんの首」 椎名 誠
「峠」 北原亞以子
「迷子の眠り姫」 赤川次郎
「動機」 横山秀夫
「睡蓮の長いまどろみ 上・下」 宮本 輝
「年金月21万の海外2人暮らし」 立道和子
「さびしさにメゲない心理学」 町沢静夫

【今月の1冊】

「子産」 宮城谷昌光 著

君主の時代が終わり、群雄割拠する春秋時代の小国・鄭。その国の名将・子国の嫡子に生まれ、この時代最上の知識人となる子産。父子二代にわたる勇気と徳、波乱に富んだ生涯をたどる歴史長編です。



児童書

「なきむし」 今村 華子
「にぎよひめのなみだ」 やなせたかし
「魚たちのふしぎな世界」 モイヤー
「いでんし だんでん」 京崎洋子
「魔法の線路」 オールクロフト
「もののなまえずかん」 学研編

【今月の1冊】

「ローワンと魔法の地図」

エミリー・ロッド 著

村を流れる川が枯れ、このままでは家畜も人も生きてはいけない。謎を解く為、少年ローワンは水源のある魔の山へ旅立つ。オーストラリアの子どもたちが夢になっているファンタジーです。



*以上は新着205冊の抜粋です。
この広報に掲載された新着図書は1日から、
その他新着図書は、展示予約は12日(火)
から、貸出は19日(火)から受け付けます。

礼に始まり 礼に終わる

先と業 寄剣道クラブ



寄剣道クラブは、4歳をはじめとして、小中学生を中心とした会員11名と、高校生・大学生などで構成される賛助会員7名の計18名という幅広い年齢層で構成されています。年齢も性別も関係なく竹刀を振るため、小学生を指導する高校生の姿はまるで兄弟のように映ります。

けいこは、毎週火・土曜日の午後6時30分から9時まで、寄中屋内運動場多目的室で行われ、第3土曜日には大井町で上郡合同けいこも開かれます。また、1年に1回は寄の民宿で一泊の合宿もしています。このような鍛錬を積み、夏と冬に実施される進級審査

幅広い年齢層

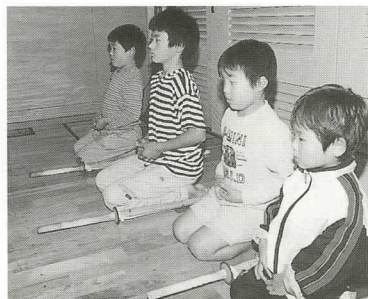

は、けいこの成果を試す絶好の機会となっています。

先と業

けいこが始まる前、「先と業」と書かれた旗が壁に掲げられました。これは、寄剣道クラブの創始者である故松本円蔵氏からクラブに残された言葉で、「物事は先んじて行い、業を以て勝て」という意味が込められています。この言葉をかみしめるように、会員たちは厳しいけいこに励みま

「子どもは、何か一つ自信が持てるようになった時、飛躍的に成長するものです。しかし、今の子どもたちは、勉強に追われて、それ以外の何かに打ちこむ時間が少なくなりました。ここでは、そんな子どもたち一つでもいいから自信になる何かをつかんでほしい」と指導者は熱く語ってくれました。

町の力自慢 世界に挑戦

～大森聖子さん(城山)～

世界で6位に

10月18日、チェコのプラハで開催された「ワールドマスターズ・チャンピオンシップ」

で大森聖子さんが40歳以上女子52kg以下の部で総合6位入賞に輝きました。2年前、国体に出場したのをきっかけに始めたこの競技で、大森さんは、大会があるごとに自己記録を更新中です。今大会も3種目総合で持ち上げた重量は、なんと327.5kg! またも自己記録を塗り替えました。

大会前、本部の出した出場者27名中最下位という予想を吹き飛ばす好記録に、会場は沸きかえりました。世界大会と



写真攻めにあう大森さん

スポーツ大会の結果

第13回 町民グラウンドゴルフ大会

(敬称略)

月日	場所	主催	参加	団体の部
11月12日(日)	酒匂川町民親水広場	町体育協会	11チーム(108人)	
				男子の部
優勝	柴田 直(城山)			
準優勝	福田 康男(店屋場)			
3位	松下 早一(宮前)			
				女子の部
優勝	丹野 フヨ(湯の沢)			
準優勝	山口 益子(中里)			
3位	諸星とも江(中里)			

着物レディは人気者

大会最終日には、選手や大会関係者によるパーティーが開かれました。大森さんをはじめとする日本選手団の女性

は、着物を着て参加します。世界の32か国から集まった選手の中で、ひとときわ人気者となりました。また、ピンバッジや手作りの旗、そして大会

卒業生からプレゼント

10月6日(金)、今年9月に完成した寄中学校屋内運動場のアーリーナステージに、引き幕が寄附されました。これは、昭和30年3月に同校を卒業された有志から贈

られたものです。昨年60歳を迎えられた皆さんは、「ようこそ母校へ」と銘打たれた第1回交流会で在校生との交流を深めました。この交流会を機に「母校に何かを残したい」という声があり、43名の方が協賛されました。

工業統計調査にご協力を

通商産業省では、工業活動の実態を明らかにするため、平成12年12月31日現在で工業統計調査を実施します。また、従業者30人以上の事業所は、石油等消費構造統計調査もあわせて行います。年末年始のご多忙の折りですが、調査員が伺い調査票をお配りしますので、ご協力をお願いします。

なお、この調査票は法律により、統計作成の目的以外に使用されることはなく、秘密は厳守されます。

【問合せ】企画財政課企画班
☎83・1222





◀黄・白・赤・ピンクと色とりどりに咲き誇った菊に、来園者からは驚きの声がか… (11月11日最明寺史跡公園にて撮影)

西平畑公園の催し物

開園時間 9:00~16:00
今月の休園日 4、11、18、22、25、28~1月4日

ハーブ館工芸教室 ☎85-1177				
お正月飾り				
21世紀のスタートを、手作りのお正月飾りで迎えてみませんか? 2001年も素敵な年でありますように! (限定50)				
日時 毎週、火・木・土・日曜日 10:00~ 費用 3,500円				
自然館 ☎82-7345				
日	曜	催し物	時間	
23	土	第17回ミニたんけん日「素朴な造形工作」 酒匂川・川音川のヨシ、ススキなどを集めて作ります。意外な物ができあがりますよ!	13:30~15:30	
今月の行事				
今月の展示・クズの繊維で作ったふすま紙 ・ヤブラン、リュウノヒゲ、スゲの仲間、シャガなど				
特別展示・巣箱をよく利用するシジュウカラ、逆さにとまることのできないエナガなど				
産業まつり (11月3日) に参加しました!				
香り当てクイズ~24人の参加者のうち、ヒノキ・レモングラス・ニッケイなど6種類の香りを全問正解した方は6名でした。				
巨大カボチャ重さ当てクイズ ~正解は17.7kg。120人もの方が大きなカボチャを持ち上げました。				
子どもの館 ☎82-9869				
日	曜	催し物	時間	入場
10	日	手作り教室「飛び出すカード作り」 指導:塩練雪子さん 材料費:50円 対象:小学生以上 親子での参加も大歓迎!	13:00 15:00	申込 20人
23	土	手作り広場「ミニ門松を作ろう」 指導:井沢善一郎さん 材料費:300円	10:00 12:00	申込 20人
24	日	表現あそび教室「ハンドベルで音あそび」 指導:高嶋クニ子さん	13:30 15:00	自由

町民文化センター自主事業 杉良太郎コンサート

全席指定

前売券 好評発売中

平成13年1月27日(土)
1回目 13:30開場▶14:00開演
2回目 17:30開場▶18:00開演

前売券	1枚	SS席 5,000円 S席 4,500円 A席 4,000円
	ペア2枚	SS席 9,500円 S席 8,500円 A席 7,500円
	当日券	1枚 SS席 6,000円 S席 5,500円 A席 5,000円

町民文化センター大ホール催し物

11月15日現在 ☎83-7021

日	曜	催し物	開演	入場料等	主催者等
14	木	立花学園芸術鑑賞会 「オスマンサンコン&アフリカンエキスプレス」	10:45 13:30	関係者	立花学園高校 ☎83-1081(久保田)
21	木	県立山北高等学校 「薬物乱用防止講演会」	9:00	関係者	山北高校 ☎75-0828(小林)

*内容・入場券等は、主催者に直接お問合せください。
*主催者の都合により、内容が変更される場合がありますのでご了承ください。
*駐車場が狭いため、駐車出来ない場合がありますのでご了承ください。
*今月の休館日は、4、11、18、25、27~31日 (27、28日は臨時休館) です。
新年は、1月5日(金)からの開館となります。

編集後記

20世紀最後の「広報まつだ」はいかがでしたか?編集作業では、セピア色の古い写真を眺めたり、松田の歴史文献と格闘しているうちに、町への愛着が一層深まっていくのを感じました。貴重な古い写真には、今世紀を生き抜いてきた先人たちのメッセージが沢山詰まっています。その時代にあってであろうドラマを想像して胸がいっぱいになる物もありました。さて、そこで今年わたしが撮影した写真の数々を眺めてみると…新世紀に残せるような自信作は見当たりません。来年こそは、時代を切り取るような魅力ある写真と、1人でも多くの皆さんの笑顔を撮れるように… Y

カメラレポート

大盛況

11月3日に開催した「第3回まつだ産業まつり」は、あしがら太鼓のオープニングを皮切りに、各種イベントは大盛況。会場に並んだ新鮮な野菜にお母さんはニッコリ、風船を手にした子どもたちの、はちきれそうな笑顔!



▲舞う紙吹雪⇨「ありがとうございます~」⇨拍手喝さい!



▲終日、フル稼働だったミニSL。姉妹町にも出張し、これまた大人気。

速報

南口臨時改札口が終日利用へ!



▶小田急線新松田駅南口の臨時改札口が、終日(初電~終電)開設されることになりました。

12月2日(土)初電より

相談 (時間は受付時間)

- 法律**
1日(金)・12月12日(金) 9:00~11:00
町民文化センター
- 心配ごと**
5日(火) 10:00~12:00
健康福祉センター
15日(金) 10:00~12:00
町民文化センター
25日(月) 10:00~12:00
健康福祉センター
- 人権・行政**
15日(金) 10:00~12:00
町民文化センター

保健 (時間は受付時間)

- すくすく育児相談**
5日(火) 9:30~10:30
健康福祉センター
- ツベルクリン反応検査**
11日(月) 13:00~13:15
健康福祉センター
- ツベルクリン判定・BCG接種**
1日(金) 13:00~13:20
健康福祉センター
13日(水) 13:00~13:15
健康福祉センター
- 3歳児健康診査**
20日(水) 12:50~13:15
健康福祉センター
- 3~4か月児健康診査**
27日(水) 12:50~13:15
健康福祉センター
- おとな健康相談**
7・14・21日(木) 9:30~10:30
健康福祉センター

人口と世帯数

11月1日現在 ()内は前月比

人口	13,140人	(5)
男	6,417人	(- 2)
女	6,723人	(7)
世帯	4,487世帯	(3)

戸籍の窓

10月16日から11月15日まで受け付けた方(敬称略)

お誕生おめでとう

赤ちゃん	保護者	自治会
市川 歩 夢 勇	河内	
木下 翔 星 慎一朗	宇津茂	
升水 凛 健 志	新松田	
大塚 瑞 穂 礼 治	かなん沢	
加藤 美 咲 哲 也	城 山	
小野 将太郎	嘉之町屋	
菊池 秀 典 健 蔵	神 山	
大館 龍 吾 吾 一	茶 屋	

お悔やみ申し上げます

氏 名	年齢	自治会
佐藤 春 吉	87歳	宇津茂
渡邊 マチ子	58歳	弥勒寺
遠藤 政 行	84歳	中 央
関山 登 勢 子	91歳	神 山
井上 ワカ子	66歳	かなん沢
遠藤 健 治	68歳	仲町屋
宮原 健 一	89歳	弥勒寺

水道修理当番表

日	業者名	電話
1~4	(有)筆屋商店	83-0100
5~11	(有)松田設備工業	82-0609
12~18	(有)加賀設備工業	82-4991
19~25	(株)熊澤工務店	34-2511
26~27	(有)渋谷管工	89-2528
28	(有)筆屋商店	83-0100
29	(有)松田設備工業	82-0609
30	(有)加賀設備工業	82-4991
31	(株)熊澤工務店	34-2511
1/1	(有)渋谷管工	89-2528
2	(有)筆屋商店	83-0100
3	(有)松田設備工業	82-0609

今月の納税

	納期限
固定資産税(3期)	12月25日
国民健康保険税(8期)	12月28日
国民年金保険料(12月分)	12月25日
介護保険料(普通徴収・3期)	12月25日

税金等のお支払いは、便利な口座振替をご利用ください。