



育てる

植木鉢でも地面に植えても、栽培しやすい特徴を持つラベンダーは、シソ科の多年草です。高温多湿を苦手とし、水はけの良い土壌で、暖かく乾燥した日当たりの良い場所を好みます。数十種類以上の品種がありますが、おおむね5~6月に開花します。花が終わったらせん定し、秋の終わりにも再度せん定してから冬越しをさせます。また、種と挿し木の両方で育ちますが、種は発芽しにくい傾向があるため、お気に入りの花の咲く苗を挿し木(5~6月、9~10月)で育てると良いでしょう。イングリッシュラベンダーは香りも良く、花もきれいなのでお勧めの品種です。

※乾燥気味に管理することが大切です。土の表面が乾くのを待った後、たっぷりと水をあげましょう。

いや

癒しの芳香

ラベンダー

Lavender



6月 松田山ハーブガーデンは紫に染まり、ラベンダーが見ごろを迎えます。あなたも疲れを癒す香りに包まれてみませんか?

楽しむ

地中海沿岸地方を原産地とするラベンダーは、花・葉・茎のすべてに芳香があり、古くは薬用ハーブとして虫刺され、やけどの消毒、防腐などにも使われていました。最も有名なのは、疲れを癒すリラックス作用で、花が咲く直前のつぼみをポプリにして枕もとに置くと、その柔らかく優しい香りでぐっすりと眠れるそうです。また、大きめの綿の袋にラベンダーを入れてお風呂に浮かべると、肌を清潔に保つ効果もあるそうです。このほかにも、肩こりや乗り物酔いなど多数のアロマセラピー(芳香療法)が確認されています。

松田山 ハーブフェスティバル 2002

5月30日(木) ~ 6月16日(日) 9:00~17:00

ハーブ館

- ▶ハーブ体験教室…ミニパラソル・フラワーパラソル作り(詳しくは6面へ)
- ▶フレッシュハーブティー…摘みたてハーブの香りと味が魅力! 無料

ふるさと鉄道

- ▶子どもに大人気! 期間中の土・日曜日のみ運行(雨天中止)
10:40~15:35 大人300円 小人200円

子どもの館

- ▶ルバーブのジャム作り…お土産に最適! 10:00~15:00 300円
- ▶アコースティックコンサート…8日(土)・9日(日) 2回公演(11:00~14:00)

シャトルバス

- ▶交通の混雑が予想されます。シャトルバスや徒歩でのご来園にご協力をお願いします。※シャトルバスは片道100円でご利用になれます(9:00~17:00)。
▷小田急新松田駅⇄ハーブガーデン 期間中毎日運行
▷無料臨時駐車場(新十文字橋下)⇄ハーブガーデン 期間中の土・日曜日
▷ハーブガーデン⇄開成あじさい祭会場(無料) 6月8日(土)~6月16日(日)

【問合せ】 松田山ハーブガーデン ☎85・1177 産業観光課 ☎83・1228



美しいまちでありたい...

STOP! 落書き NO! イタズラ

4月上旬、役場に1通の投書がありました(3ページ左上)。この投書からは、町を愛する気持ちと心ない落書きに対するやるせない気持ちがうかがえます。

落書きなどのイタズラ行為は、最近、都市部を中心に大きな社会問題となっていて、被害は公共施設や電車、民家の塀にまで及んでいるようです。書かれた内容は意味不明のものが大半で、そこからは自己満足やちょっとしたイタズラ心が垣間見える気がします。

しかし、このような行為は犯罪(下の囲み参照)であり、単なるイタズラで済ますことのできないものです。

今月は、町の中で見かけることの多くなった、落書きやイタズラ行為について考えてみましょう。

だれもが言いたいんです。「やめてください落書きを…」



5月初旬、待望のゴールデンウィークも中盤です。町に住む松春さんのお宅では、「今日は何をしようか?」と朝から家族会議が始まりました。

子ども 「ねえねえお父さん。どこかに遊びに行こうよ。いつまでも寝ていないでさ!」

お父さん 「うん。ムニヤムニヤ。(布団の中から)」

お母さん 「あなたっ!早く起きてちょうだい。こんな良い天気の良い日なのに!」

お父さん 「はいはい。(渋々起きだす)でも、どこもすぐ混んでいるんだらうなあ」

お母さん 「しようがないでしょ。なんたってゴールデンウィークの真ただ中ですもの。どこか家族でくつろげる良い場所はないのかしらね」

お父さん 「そうだな。どこかに穴場はないものかね」

子ども 「よしっ!今日は天気も良いことだし、皆で町内を歩いてみないか?」

お母さん 「そうね、ノンビリ町の中を歩いてみれば、面白い発見があるかもしれないわね」

子ども 「えっ!?もつと遠くに行きたいよ」

お父さん 「町内にはミニSLに乗ったり、川で遊んだりできる場所があるぞ。さあ行こう」

▼身支度を整え、出発!

お父さん 「いや、気持ち良いなあ。見てごらん、私たちの町には自然がいっぱいだよ。河原の公園でお弁当でも食べよう」

▼酒匂川町民親水広場でお弁当を食べる

子ども 「あ。おいしかった。外で食べると一味違うよね。ところでお父さん、あの橋の足に書いてあるドラえもんは、だれが書いたのかなあ?」

お父さん 「落書きされてしまったみたいだね。さつとだれかがイタズラしたんだらうなあ」

子ども 「ぼくのほうが上手に書けそうだな。見てよ、書いてくるから!」

お母さん 「ダメダメ!落書きをしてはいけないわよ!」

お父さん 「そうだよ。チョットしたイタズラ心でも、落書きをすると刑法という法律で罰せられるんだよ」

子ども 「ふん、そうなんだ。じゃああれを書いた人も罰せられたの?」

お父さん 「法律では、書いている最中にしか捕まえられるないみたいだから。それは分からないよ」

子ども 「へっ。ねえ次は公園に行こうよ」

▼町の公園へ移動する

まちづくり条例第17条 落書き等の禁止

■松田町まちづくり条例第17条(落書き等の禁止)
町民及び旅行者その他の滞在者は、他人が所有し、管理する建築物その他の工作物を落書き等により汚損してはならない。

【解説】松田町まちづくり条例は「良好な自然景観の保全と快適な生活環境の確保」を基本理念に、平成9年4月に施行しました。この条例の中では、上記第17条で落書き等の禁止を定めており、このほかにも、ゴミのポイ捨てを禁じるなど町の美観を損ねる行為を禁じ、美しいまちづくりを推進します。
また、第19条では、この条例に違反した者に対し、助言・指導・勧告を行い、勧告に従わない場合には、氏名公表を行うなどの規定も設けています。

刑法第261条 落書きは犯罪です

■刑法第261条(器物損壊等)
他人の物を損壊し、または傷害した者は、3年以上の懲役または30万円以下の罰金もしくは科料に処する。

【解説】刑法とは、犯罪と、その刑罰に関して定められた法律のことです。上記の刑法第261条では、器物損壊における刑罰を定めています。器物損壊とは物を破壊する行為だけを指すように思われがちですが、法律では他人の家の塀や、公共施設などに落書きをするという行為もこれに含まれています。これは、物を壊すという物理的な破壊だけでなく、本来の効用を害してしまう行為というところによるものです。また、科料とは軽犯罪に対し、少額のお金を払わせる刑のことを指します。

町内を散歩していると、落書きが多く大変見苦しい思いをしています。他県では、落書き行為に罰金を科すなどの取り組みをしていると新聞で見ました。

現場を目撃しなければ、どうしてもないことかもしれませんが、落書き行為に対して罰を与えることをアピールしてみたらいかがですか？

水がきれいな川の町、山の町、落書きだらけの汚い町になってしまっては…。

松田に生まれて60年。私は松田が大好きです。

一町民より

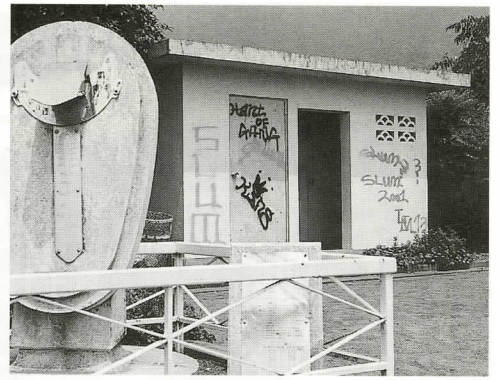
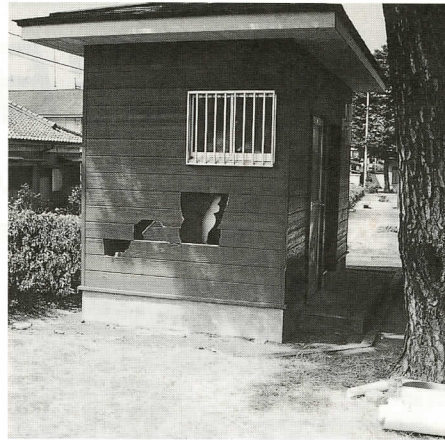

◀▲壁が壊されたり、こんな落書きのある公園のトイレを使うのは…



▶無邪気な子どもの笑顔が、落書きの物悲しさを際立たせています…

子ども 「ぼくブランコに乗る！」
お母さん 「あらっ、ブランコにも何か落書きがされているみたいだね」
お父さん 「ああ、小さな子どもたちが遊ぶ遊具にまで…ひどい事をするもんだ。子どもたちには意味が分からないだけに物悲しく見えるね」
子ども 「ねえねえ、お母さん。トイレの中にも落書きがいっぱいあつたよ。なんて書いてあるのか全然分からなかったけど、あとね、トイレの壁に穴が開いていたみたい」
お母さん 「…」
お父さん 「うーん。人目に付かないところだから、隠れてイタズラをしやすかったのかなあ？皆が使うトイレなのにね」
子ども 「そうだね。なんて書いてあるか分からなかったけど、落書きを見ているうちに、チョット怖くなっちゃったよ…」
お父さん 「せっかく公園に来たのに、嫌な気分になってしまったね。もう家へ帰ろうか？」
子ども 「うん」

▼家へ帰る途中、川沿いを歩いていると…

子ども 「お父さん、あの鮎の石像を見て！あれにも何か書いてあるよ」
お父さん 「ほんとだね。あつ、あつこのカーブミラーにも何か落書きされている」
お母さん 「あの防災倉庫も…消火器の格納箱も…」
子ども 「なんで落書きをするのかな？落書きって楽しいの？お父さん」
お父さん 「どうだろう。チョットしたイタズラ心と自己満足でやってしまったのかもわれないね。でもね、見ていて気分が悪くなるのは間違いないんじゃないかな。それからさつさも書いたけど、落書きは犯罪だということを忘れてほしいと思うよ」
子ども 「あ、あ、せっかくのお散歩だったのに、なに落書き探しの1日になっちゃったみたいだね」
お母さん 「そうねえ。もつと残念だったのは、私たちの町には自然がいっぱいあって美しい景観も一つの財産なのに、それが落書きのせいで色あせて見えてしまうことね」
お父さん 「今日見たのは、ほんの一部に過ぎないよ。放っておいても消えるわけじゃないし、困ったもんだよなあ…」

※以上はフィクションです。登場する人物名等は一切関係ありません。

落書き等による公共施設の被害状況

平成12年4月から現在

- 施設名と被害状況 ▼被害への対応
- 町民文化センター駐輪場蛍光灯破損
▼取り替えにて対応 ※
- 町民文化センター駐車場の壁面に落書き
▼町職員により対応(7㎡)
- 町体育館の壁面に落書き
▼町職員により対応 ※
- 防災資機材倉庫・消火器格納箱・消火栓ホース格納箱(複数)に落書き
▼修繕費246,000円(平成13年度) ※
- 資源ゴミ収集車2台に落書き
▼町職員により対応 ※
- 十文字橋に落書き
▼修繕費346,500円 ※
- 十文字橋横モニメントに落書き
▼町職員により対応
- カーブミラー(複数)に落書き
▼町職員により対応
- 下原地区案内板に落書き
▼修繕費36,750円(アクリル板設置) ※
- 店屋場公園トイレ壁・ガラスの破損
▼修繕費約92,000円 ※
- 宮下児童公園トイレなどに落書きなど
▼修繕費90,000円 ※
- 西平畑公園ゲート横の壁に落書き
▼修繕費約20,000円
- ふるさと鉄道倉庫に落書き
▼町職員により対応 ※
- ハープガーデン倉庫の入口窓ガラスを破損
▼町職員により対応 ※
- みやま運動広場管理棟に落書き
▼町職員により対応 ※
- 寄中学校プールの水を抜かれ・給水バルブ破損
▼修繕費190,050円 ※
- 松田小学校・松田中学校施設に落書きなど
▼教職員により対応 ※

※は、警察署へ届出をしたもの

右に挙げたものは、町内の公共施設(町管理)において落書きや器物破損により被害を受けたもの一部です。修繕に要した費用は、ざっと100万円以上。これに職員が消した人件費が加わった多額の費用は、皆さんから納めていただいている税金によって賄われています。



月曜日も休まず営業！ もっと便利に！ 駅前支店コスモス館

年中無休、午後7時まで

今年2月、住民サービスの拠点として、また、広域観光案内所として新松田駅北口の駅前にコスモス館が開館しました。

4月末までの来館者数は、1800人を超え、住民票などの諸証明書の交付取次ぎサービスも約30件の利用がありました。

このコスモス館の営業時間は、午前9時から午後8時まででしたが、6月1日(土)より来館者の少なくなる午後7時から8時の1時間を短縮し、月曜日休みだったのを年中無休で開館することにしました。これにより、いっそう住民サービスの向上が図られることはもちろん、現在開催しているハーフフェス

ティバルや行楽シーズンに町を訪れる観光客へのサービスも充実します。

※ただし、年末年始(12月28日～1月5日)の間は休館します。

ご利用ください駅前顔

コスモス館では、駅の正面という立地条件を生かし、住民票などの諸証明書の交付取次ぎ作業を実施しています(利用方法は、左フロッチャートを参照)。また、パネル展示やパンフレットによる近隣市町の観光情報の発信や、ゆつくりとくつろげる休憩スペースを設けていますので、ぜひご利用ください。

【問合せ】庶務課管理財班
☎83・12221



▶現在、コスモス館の地下では、町内の幼稚園や小・中学校の児童・生徒の作品を展示しています。ぜひお越しください。

募集中!

コスモス館に展示する町の特産品を募集します。詳しくは、庶務課管理財班へお問い合わせください。
※スペース等の関係で、ご希望に添えない場合もあります。
☎83・12221

駅から0分コスモス館 住民サービス利用チャート

役場へ電話で予約! ☎

まずは役場へ☎で予約※をし、必要な証明書や受け取りを希望する日時などの確認をします。

※予約受付は月～金曜日(祝日を除く)の8:30～12:00・13:00～16:00となります

■住民票 ■印鑑証明

が必要な方は → 町民環境課へ ☎83・1225

□評価証明書 □公課証明書 □所得証明書

□課税・非課税証明書 □納税証明書

が必要な方は → 税務課へ ☎83・1224

※証明書等の交付時間は、開館日の9:00～18:45です。即日交付を希望される場合は、予約時に日時の確認が必要です。

希望時間にコスモス館に交付される証明書等を取りに行き、所定の申請書に記入していただきます。来館時には、本人を確認できる身分証明書・印鑑・手数料を持参ください。 コスモス館 ☎82-0930



▲改造工事中の松田中学校屋内運動場(5月21日、松田山より撮影)

松田中学校屋内運動場 12月完成に向け工事を再開

松田中学校屋内運動場大規模改造工事は、この建物を当初建築した前田建設工業株式会社横浜支店(以下、前田建設)が施工することとなりました。住民の皆さんには、昨年からの迷惑をお掛けして申し訳ありませんでした。また、完成までの間についても、ご理解とご協力をお願いします。

▼12月25日に完成の予定です

当工事は、昨年10月19日、三井建設株式会社横浜支店(以下、三井建設)と契約し、工事を始めました。

しかし、撤去工事が進むうち不具合の箇所が、コンクリート壁面や柱から多数見つかりました。このため、急ぎ調査等を行ったところ、引き続き工事を進めていくには、契約した工事費のほかに、補修するための追加費用がかかることが見込まれました。

そこで、この屋内運動場を昭和53年度に工事施工した前田建設と協議をした結果、不具合の手直しと併せて、大規模改造工事すべてを同社が費用負担して施工することとなりました。

また、三井建設とは、工事の変更契約を精算しました。そして、前田建設と協定を締結し、現在、工事を再開しています。工事の施工期間は12月25日までとなっています。

【問合せ】教育委員会教育課 ☎83・7023

商業統計調査にご協力をお願いします! 調査日は6月1日(土)です

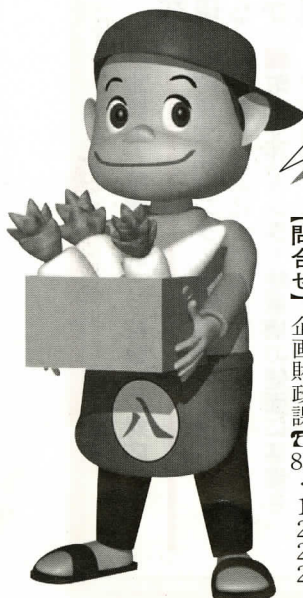

商業の国勢調査

6月1日現在で、平成14年商業統計調査が全国一斉に行われます。調査の対象は、卸売・小売業を営む全国のすべての事業所(店舗)です。

商業統計調査は、事業所を業種別、規模別、業態別、立地環境別などに区分し、商業事業所の分布状況や販売活動などの実態を明らかにすることを目的としています。商業に関する国勢調査とも言える重要な調査の一つに位置付けられています。

調査員が、調査票の記入のお願いに各事業所を訪問しますので、ご理解とご協力をお願いします。

なお、調査の結果は、来年3月に速報により公表を予定しています。
▽ホームページアドレスは：
<http://www.meti.go.jp/>

※秘密は守られます

調査された事項は、統計を作るためにだけに用いられ、その他の目的に使用することは絶対にありません。なお、疑問や不明な点がございましたら、役場企画財政課に直接お尋ねください。

【問合せ】企画財政課 ☎83・1222

図書館だより



今月の行事

おはなし会 4日、11日、18日の火曜日
午後3時30分～4時、子どもコーナーにて

休館日 毎週月曜日

寄出張所図書館 毎週水曜日 午後1時～4時

新着図書

一般書

「青龍」 山本一力
「春風落月」 阿川弘之
「おさらい古文書の基礎」 林 英夫
「ザ・ジョーカー」 大沢在昌
「日本語観察ノート」 井上ひさし
「いいわけ劇場」 群ようこ
「Q&Aうつ病」 樋口輝彦
「まずはゆでる！」 城川 朝
「ケロポンズのあそびネタ」 ケロポンズ
「古民家生活術」 平凡社編
「初めてのストレッチヨーガ」 綿本 昇
「山の畑をサルから守る」 井上雅央
「はじめてのWindows XP」 岩本 洋
「だから私は太らない」 山咲千里
「うさぎのミミリー」 庄野潤三
「ちょこっとリフォーム」 主婦と生活社編

今月の1冊

「The Goblet of Fire」 ローリング 著
書名からご想像の通り、今回の紹介は初めての洋書です。図書館にもわずかですが、蔵書があります。勉強や読書に活用されています。本書はおなじみハリー・ポッターシリーズの最新作。まだ翻訳本は出ていないので、待ちきれない方は辞書を片手に楽しんでみてはいかがでしょうか。

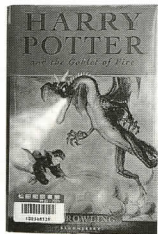

児童書

「スイカの絵本」 たかはしひでお
「科学deクイズ1・2・3」 折井雅子
「楽しく学ぶ川の学校」 谷 幸三
「南総里美八大伝」 浜たかや編
「人体探検」 ウォーカー
「おぼけやしきはこわいぞ」 ささきようこ

今月の1冊

「中学生のための個性別超勉強法」 中山治 著
中学生になると、勉強についての悩みを抱えている人も多いのでは？ どういう方法が自分にあっているのか、タイプ別に参考になる勉強法が書かれています。暗記も考えることも大事、偏った勉強法を見直すきっかけになるかも。

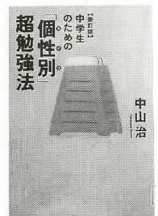

* 以上是新着160冊の抜粋です。
この広報に掲載された新着図書は1日から、その他新着図書の展示予約は、11日(火)から貸出しは18日(火)から受け付けます。



写真右から上村和夫、府川光正(館長)の2人が担当します。

「また来たいね！」と言っていただける、そんなハーブガーデンを目指しこれからも努力しますので、皆さんも気軽にご来園ください。

クラスター分析による結びつき

クラスター分析とは、多数の異なる性質の個体が混ざり合っている集団から、互いに似たものを集めて数値的に分類し、グループ分けする手法のことです。本要綱では、生活圏と総合的分析によりグループ分けがされましたが、合併の検討に当たっては現状の結びつきに合わせ、さまざまな要因を踏まえて行う必要性が指摘されています。

▽生活圏分析 生活圏指標(通勤、通学圏・消費行動圏など)により分析

▽総合分析 生活圏指標及び市町村の連携等に係る指標をもとに分析

【問合せ】企画財政課 ☎83・1222

【生活圏分析による市町村の結びつき】

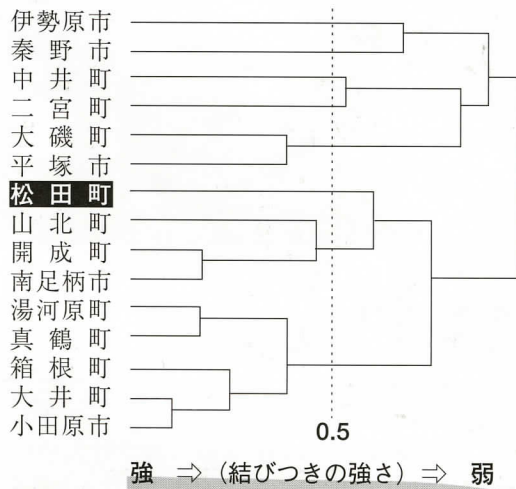

【総合分析による市町村の結びつき】

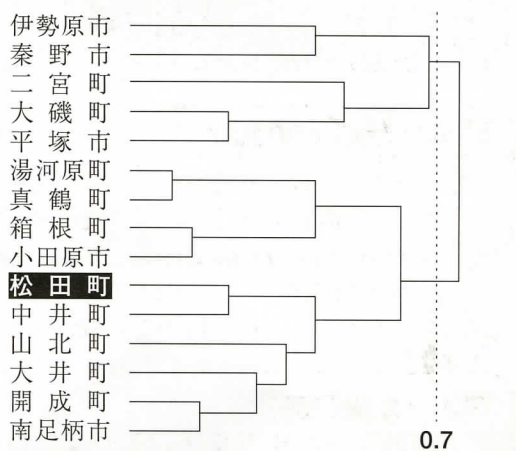

SPORTS ▼スポーツ大会の結果(敬称略)

第16回 町民親睦ゴルフ大会

月日 5月16日(木)

場所 チェックメイトCC

主催 町体育協会

参加 184人 20チーム

個人の部

優勝 中津川利昭(大寺宮地)

準優勝 清水 章雄(町屋)

3位 辻村 彰秀(仲町)

団体の部

優勝 大寺宮地

準優勝 宮前

3位 仲町

※参加者からチャリティー募金として69,762円が町社会福祉協議会に寄贈されました。

第22回 町民バドミントン大会

月日 4月21日(日)

場所 町体育館

主催 町体育協会

参加 82人 12チーム

一部

優勝 寄A

準優勝 仲町屋B

3位 谷戸・仲町屋A

二部

優勝 河内

準優勝 沢尻

3位 店屋場・神山



このコーナーでは、役場の業務内容を、担当職員のエピソードなどを交えながら紹介します。

ハーブ館の仕事

・ハーブ館の施設維持管理・ハーブガーデンの維持管理・売店業務・工房業務・食堂業務・各種イベントの開催・ハーブガーデン(西平畑公園)の紹介とPR・西平畑公園駐車場運営業務・ふるさと鉄道の運行管理業務・西平畑公園内施設の連絡調整

ハーブの香りに包まれて

ハーブガーデンには、18種類16、500本のハーブが植栽され、富士山や相模湾が一望できる位置にひと際目立つ白い円筒形のハーブ館があります。

ハーブ関連グッズの販売業務をはじめ、リース作りなど体験教室の開催やレストラン業務、さらにガーデンの植栽や除草作業など、訪れた方を気持ち良く迎えられるよう体制を整えています。

ラベンダーやヤローが鮮やかに色づくハーブフェスティバル、セージが見ごろとなる秋のハーブフェスティバル、早咲きの桜をライトアップする

る桜まつりなど年3回のイベントを開催し、町の観光の目玉として広く宣伝普及に努めています。その結果ハーブガーデンには、昨年度136,000人が訪れ、ハーブ館が開館してからの来園者は、今年度中に50万人を突破すると思われます。

一方でイベントのたびに交通渋滞を招き、交通の便や駐車場の不足など、まだまだ整備し改善しなければならぬ課題があります。しかし、来園者から「来て良かった!」「また来たいね!」と言っていただける、そんなハーブガーデンを目指しこれからも努力しますので、皆さんも気軽にご来園ください。



会場では、おいしいそうなお腹も思わずググと鳴る!?

5月5日(祝)、寄自然休養村みやま運動広場では、26回目の若葉まつりが開催されました。快晴に恵まれ、会場上空を泳ぐ色鮮やかなこいのぼりのもと、約5100人が訪れました。

快晴にこい踊る

カメラレポート



本紙5月号でお知らせしたとおり、4月末でJR御殿場線沿いの駐輪場(仲町屋)が廃止となりました。また、今日から条例に基づき、撤去された自転車等は移動保管費用を納めていただくこととなります。

※自原動機付自転車 1000円 2000円

西平畑公園の催し物 開園時間 9:00~17:00 今月の休園日 17,24日

ハーブ館工芸教室 85-1177 ミニフラワーパラソル(ポプリ入り) 特別企画 パラソルにパステルカラーをアレンジ。梅雨を楽しく過ごしましょう! 費用1,000円 サイズ30cm 日時ハーブフェスティバル期間中毎日▶10:00~14:00 ※6月は毎週火・木・土・日曜日の10:00から少し大きめのフラワーパラソルも予約制にて受け付けます。費用3,900円 サイズ50cm

町民文化センター大ホール催し物 5月15日現在 83-7021

Table with columns: 日曜, 催し物, 開演, 入場料等, 主催者等. Includes events like 'ラボ・パーティ 神奈川支部テーマ活動発表会' and '第22回相洋高校吹奏楽部 定期演奏会'.

*内容・入場券等は、主催者に直接お問い合わせください。 *主催者の都合により、内容が変更される場合がありますのでご了承ください。 *駐車場が狭いため、駐車できない場合がありますのでご了承ください。 *今月の休館日は3、10、17、24日です。

編集後記

444号、縁起の悪そうな今月号も無事発行。ホッと一安心▶とは言っても、編集ピークがゴールデンウィークと重なる6月号は、広報担当にとって恨めしい限り▶そんな編集業務が一段落した日、いとこの結婚式に出席するため沖縄に行ってきた(着いた翌日に梅雨入り宣言というツキのなさを発揮...)▶約3年ぶりの沖縄は、チョットこざいになった印象を受けました。2年前に開催されたサミットの影響でしょうか▶しかし、自分の好きな国際通り近くの市場では、ムーンとした人の熱気や匂いが独特の雰囲気が残っていました▶たくさんのお土産、珍品を物色し、好奇心からゴーヤソーダ(クリームソーダ風)を飲み、すぐ後悔したところで帰る時間となりました▶そんな旅で残念だったのは、今特集したような落書きをいっぱい見てしまったこと... Y

今月の納税

納期限 町県民税 7月1日 国民健康保険税(2期) 7月1日 国民年金の納付先が変更 平成14年度分より納付先が役場から社会保険庁へ変わりました。 83-1225 国保年金班 ※税金等のお支払いは、便利な口座振替をご利用ください。

相談

法律 4日(火)・7月2日(火) 9:00~11:00 町民文化センター 心配ごと 5日(水) 10:00~12:00 健康福祉センター 18日(火) 10:00~12:00 町民文化センター 25日(火) 10:00~12:00 健康福祉センター 人権・行政 18日(火) 10:00~12:00 町民文化センター

保健

すくすく育児相談 4日(火) 9:30~10:30 健康福祉センター 3歳児健康診査 5日(水) 12:50~13:15 健康福祉センター 住民検診【事前申込指定制】 ・結核健康診断・肺がん検診 ・基本健康診査 11日(火) 12:30~14:30 弥勒寺多目的集会施設 12日(水)~14日(金) 17日(月)~21日(金) 12:30~14:30 健康福祉センター 3~4か月児健康診査 26日(水) 12:50~13:15 健康福祉センター おとな健康相談 27日(木)9:30~10:30 町民文化センター第2学習室

人口と世帯数

Table with columns: 5月1日現在 ()内は前月比, 人口, 世帯. Data: 人口 12,781人 (-11), 男 6,225人 (-4), 女 6,556人 (-7), 世帯 4,457世帯 (6)

戸籍の窓

4月16日から5月19日まで 受け付けた方(※掲載承諾者のみ)

お誕生おめでとう

Table with columns: 赤ちゃん, 保護者, 自治会. Lists names of newborns and their families.

お悔やみ申し上げます

Table with columns: 氏名, 年齢, 自治会. Lists names and ages of deceased individuals.

水道修理当番表

Table with columns: 日, 業者名, 電話. Lists water repair schedules and contact info.