



第三回 松田

桜まつり

二月十七日(土)から二十八日(水)

期間中は無休

午前九時から午後八時まで



早咲き桜は夜桜で **ライトアップは夜8時まで**
(まつり期間限定)

今年で3回目を迎える桜まつりでは、早咲き桜を夜桜見物していただけるようライトアップを予定しています(期間中)。心に残る景色をお楽しみください。また、まつり期間中は楽しいイベントやお得な情報いっぱい山から目が離せません。

来場者無料プレゼント

・期間中、先着順(土日100人、平日50人)にハーブの苗、またはみかんをプレゼント

ロマンスカー無料運行

・お山のポッポ鉄道(ロマンスカー)が無料で運行(期間中、土日のみ運行)

農作物・ハーブ苗の直売

・新鮮な農作物や、お気に入りのハーブを直売

ハーブ&花の写真展

・西平畑公園の見せる四季折々の表情を切り取った写真がズラリ

ハーブクラフト教室

・フラワーバスケット作り(詳細8面)



町政にいかします

まちづくりをすすめるために

町では、町民だれもが気軽に町政に参加していただけるよう、「わたしの提案」を平成11年11月から実施しています。

この「わたしの提案」には、昨年の12月までに49人の方から、延べ78件のご意見やご提案をお寄せいただきました。内容別に見ると、町民参加や地域づくりなどの「行政一般」に関する分野への提案が多く、関心の高さをうかがうことができます。

また、いただいた提案は、迅速に町政に反映できるよう心がけています。提案の約5割にあたる38件については、対応が済んだものや、早急に何らかの対応をさせていただく内容のものです。

一方、時間をかけて十分検討する必要があるものは、平成13年度からスタートする松田町総合計画21に取り込み、中・長期的展望のもと、施策に反映していく予定です。

今月号では、皆さまからいただいた、ご意見やご提案の中から、生活に密着した内容のものや、町政の課題となるものを中心に紹介させていただきます。

環境美化

●家庭ごみの野焼き

ごみ袋の有料化に伴い、家庭ごみを家の周辺で焼却される方が多いと思います。

紙や木類のみの焼却であれば問題ありませんが、ビニールやプラスチック類を野焼きされると大変臭い匂いが発生し、人体にも悪影響となります。家庭ごみの野焼きの禁止を広報などで呼びかけてほしい。

(この他にも同様の意見2通)

▼神奈川県生活環境の保全等に関する条例で、屋外焼却行為(野焼き)は禁止されています。ただし、紙と木に限り焼却面積が市街化区域内は1㎡、その他区域は2㎡以内までは例外として除かれています。また、みだりに焼却することは禁止されています。

また、許された範囲の行為であっても、ご近所や環境への配慮から、ごみ収集日に出

●リサイクル

新聞紙、段ボールなどの資源ごみのリサイクルを奨励し、町が窓口となり、リサイクル伝言板を設置してほしい。

(この他にも同様の意見1通)

▼資源の循環型社会をめざし、ごみ収集カレンダーや広報などにより、減量化と再資源化に向けた分別収集の徹底と意識の高揚を図っています。

また、子ども会などが実施している資源ごみ集団回収に対し、リサイクル活動団体奨励金交付事業により、支援しています。

なお、リサイクル伝言板については、実施の方向で検討します。それまでの間、町民

提案の分野別分類

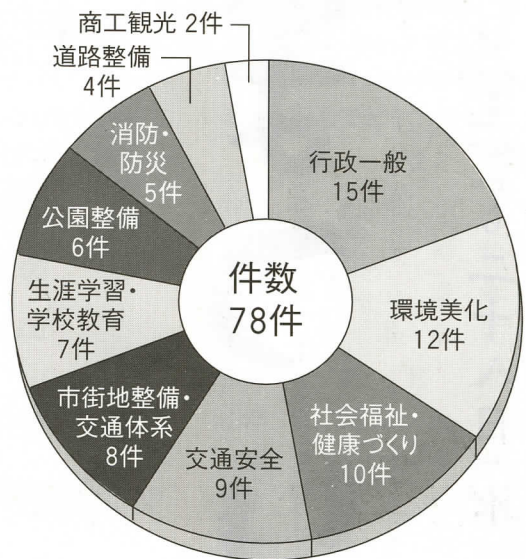

提案者の内訳

年代	性別	男	女	計
20	歳代	2	2	4
30	歳代	1	3	4
40	歳代	3	3	6
50	歳代	3	5	8
60	歳代	8	2	10
70	歳代	4	0	4
80	歳代	2	1	3
匿名	名	3	7	10
合	計	26	23	49

提案の対応状況

対応区分	件数
既に対応した(対応している)	38
総合計画に位置付け、中・長期的展望のもと対応している	20
町の仕事でないが、関係機関に働きをかけている	6
対応できない	11
感想のみで対応の必要がない	3
合 計	78

(H12.12末現在)

文化センター玄関左側に、どなたでも多目的に活用できる「町民告知板」がありますので、ご利用ください。

(町民環境課)

●松田用水の美化

松田用水は、昔は水生動物の住みきれいな流れであった。清流を取り戻すため、下水道の接続を促進してほしい。

また、用水を整備する場合、コンクリート敷や*暗渠にしないなど、環境に配慮した方

法としてほしい。

*暗渠・・・水路が、道路など他の構造物を横断する場合に設ける埋設水路。

▼松田用水には、家庭用雑排水が流れこみ、水生動物が住めない環境となっていました。が、公共下水道への接続により、徐々に改善されています。市街化区域内の下水道への接続率は、現在、75%を超えています。町では、接続率を100%に近づけるよう、未接続世帯と事業所に「公共下

水道への接続」のお願い文書の配布や、必要に応じて戸別訪問により、下水道への接続を促しています。

また、市街地調整区域や寄地区については、合併処理浄化槽の整備に伴う、助成をしています。

●町営住宅の入居

町営住宅の入居基準の見直しと、入居後の管理を徹底してほしい。

センターの創設をはじめ、諸施策を展開していきます。

(保健福祉課・生涯学習課)

社会福祉・健康づくり

●子育て支援

幼稚園入園前の子どもと公園に行きますが、あまり友達がいなくて困っています。

町で子育てをできるような行事の開催や子育てサークルがあれば、広報などで紹介してほしい。

▼子育て仲間ができるような行事については、6月から月に1回、女性セミナーの一つ

として「楽しい親子教室」を開催しています。また、昨年の11月の第一金曜日から、5回シリーズで「子育て教室」を開催しました。

子育てサークルは、現在3グループあり、「おしらせ号」で紹介しています。

さらに、子育て支援事業を総合計画の重点プロジェクトとして位置付け、子育て支援

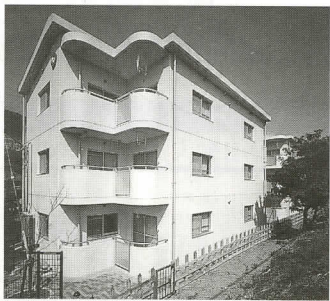

▼町営住宅の入居基準は、公正を期するため、公営住宅法や町営住宅管理条例などの規定により対応しています。

入居後は、毎年、収入を調査し、公営住宅法に定められている基準以上の収入がある場合は、基本の家賃に対し、超過収入によって算出される金額を上乗せするとともに、

住民検診の申し込みは自治会ごとの回覧で行われていますが、プライバシーの保護を考慮してほしい。

また、受診日は決められた日から、自分の都合のよい日を選ぶようにしてほしい。

▼住民検診の回覧の申し込みは、年齢を記入しないなどの配慮を行っています。が、プライバシーの保護を考慮して、役場と健康福祉センターで直接受け付け(電話可)することもできます。

受診日は、以前から指定日に都合の悪い方は変更できるようになっています。

また、平成12年度から問診票も個人宅へ送付していることで、しばらくこの方法で実施させていただきます。

(保健福祉課)

みなさんの声

町民と行政が協調する

市街地整備・交通体系

●旧国鉄跡地の利用

旧国鉄跡地(東鉄工業跡地)を町の財政規模で開発することは、困難だと思えます。土地を借り上げて、公共施設として活用した方がよいと思えます。

▼遊休地となっている旧国鉄跡地は、日当たりや景観に優れていることから、住宅地などとしての土地利用に努めるため、総合計画の中で位置付けています。

●駐輪場の整備

JR松田駅北口にある町営駐車場内の駐輪場は、自転車の台数が多く、通路まで止められているため、出し入れが困難です。利便性を考え、駐輪場をもう少し広くしてほしい。

▼町営駐車場内の駐輪場は混み合っているため、平成13年度で駐輪場の拡張を計画しています。

います。

●寄行バス発着所の統一

(庶務課)



現在、寄行バスの発着所は、松田駅前と新松田駅前の二か所となっているため、利用者は大変困惑していますので、利便性を考えどちらかに統一してほしい。

▼寄行のバスの発着所は曜日や時間、夏休み期間によって、松田駅前からの出発と、新松田駅前からの出発となっているため、利用者にとって不便

な状況となっています。発着所を統一することは、町だけの意見で決められないため、バスを利用する寄地区の住民、松田小学校や中学校などの学校関係者、町商工振興会などと調整しました。その結果を踏まえ、発着所の統一について、富士急行松田営業所へ要望しました。

近年の乗合バス事業は、マイカーの普及などから、経営状況が年々厳しくなっているなか、改正道路運送法(需給調整規制撤廃)により、乗客数の少ない赤字路線は廃止される可能性が高い状況にあります。寄行のバスも同様な状況にありますが、住民の足である生活路線を守るため、あらゆる経営努力により、何とか維持されています。

現在、利用者の確保と利便性という面から、新松田駅前に統一することも含め、生活路線を維持するための方策について、富士急行松田営業所と調整しています。

行政一般

●町の展望が見える広報紙づくり

広報紙から町の展望が見えない。未来提言や町民の声を中心とし、町の将来を町民とともに考えてほしい。

また、近隣の町の歳入・歳出を掲載し、当町と比較してほしい。

秦野市と図書館の広域利用協定を締結

1月15日発行の「学びの広場」でもお知らせしましたが、去る12月22日に秦野市との間で「公立図書館の広域利用協定」を結びました。

この協定により、今年の1月から町民の方でも自由に、秦野市立図書館(蔵書約41万6千冊)を利用することができるようになりました。

町では、これまで県西地域2市8町(小田原市・南足柄市・足柄上・下郡)に



今後、まちづくりについて、随時、本紙にてご紹介させていただきます。町民を主役とした紙面づくりに取り組んでいきます。

●地域づくり

現在、地域をリードしている年齢層と、21世紀に活躍するであろう年齢層とが連携する場を設定してほしい。

▼総合計画の重点プロジェクトの一つに「地域づくり事業の推進」を掲げています。この施策では、町民と行政が連携したパートナーシップによる

まちづくりを展開することにより、魅力ある地域づくりを行うことを目的としています。

ご提案のとおり、地域をリードしている年齢層と次世代を担う年齢層とが連携する場を設け、特色ある地域づくりやまちづくりを推進していきます。

新松田駅南口に郵便ポストを設置してほしい。

限られた紙面のため、すべてのご意見やご提案を紹介することが、できませんでした。ご了承ください。

今後、町民と行政が協調するまちづくりをすすめるために「わたしの提案」を継続しますので、皆さまも気軽に町政に参加してください。

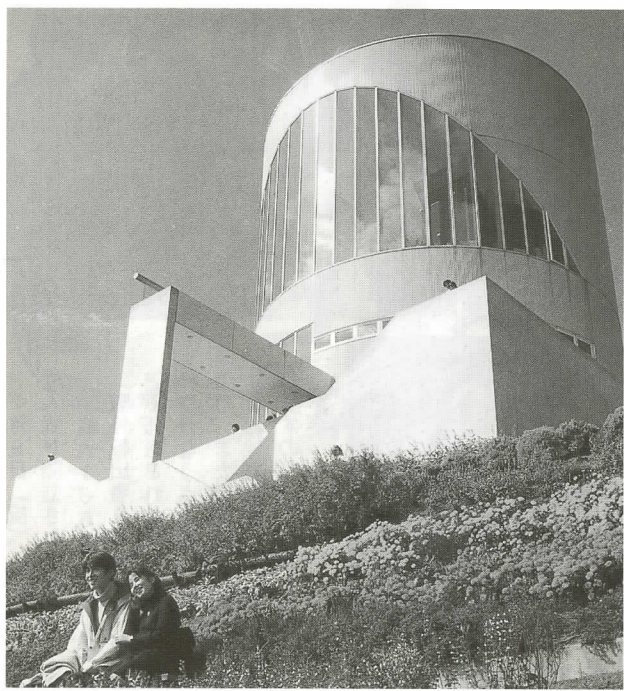

ハーブ館を若者受けする施設に

松田山ハーブ館を改築して結婚式場の機能を持つ施設とするなど、若者受けする施設となるよう検討してほしい。

▼ハーブ館は、町の農業振興を目的に松田山の中核施設として農林水産省や県の補助金などを導入して、整備した施設です。

改築して結婚式場にするのは、施設の利用となるため、国・県から交付を受けた補助金や起債(国からの借入金)の返還問題も生じますので、所期の目的を達成するまでには、現状のまま運営していきます。

この協定により、今年の1月から町民の方でも自由に、秦野市立図書館(蔵書約41万6千冊)を利用することができるようになりました。

秦野市長への「わたしの意見」 寄の女子中学生からの提案で実現

在住の方であれば、全ての市や町の図書館で、本を借りることができました。しかし、町と境界を接し、文化圏・商業圏が重なっている秦野市との相互利用は実施されていませんでした。

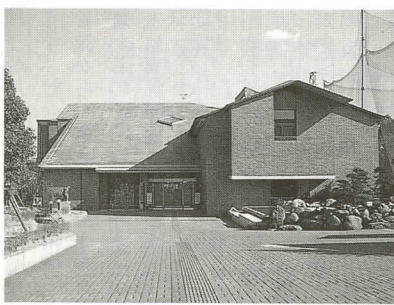

秦野市立図書館の概要
○開館日・時間
水・木・金 9時30分～19時
火・土・日・祝日 9時30分～17時

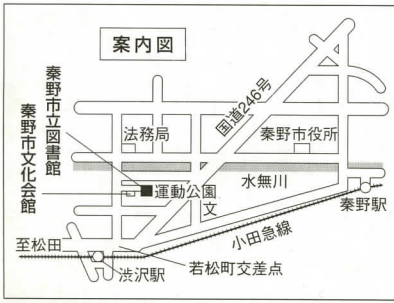

○休館日
月・祝日の翌日
各月最後の金曜日
年末年始
(12月29日～1月3日)
☎0463・81・7012

166人の新たな門出



1月8日(祝)、町民文化センター大ホールにおいて成人式が開催されました。
 新成人166人(男93人・女73人)のうち114人(町外転出者9人を含む)が出席した式は、各種メディアで報道されたような騒々しい振る舞いを見ることなく、和やかなうちに進行しました。新成人は門出の祝福を受け、また同級生や恩師との再会を喜び合いました。
 なお、当日発表された「成人の意見」の全文を掲載しますので、「一読ください」。



浅川大志さん(湯の次)

「成人式意見発表の言葉」

成人、要するに生まれてから20年たったということだけ、なにかアツという間違った気がする。しかし、その20年間が今の自分が過ごしてきたすべてだと思えば長かった気もする。今まで何をしていたか?今何をしたいのか?そしてこれから何をしたいのか?それは、人それぞれで違うけれど、この場に出席するかがり今年度で成人を迎えたという共通の事実がある。

「自分がやりたいことをやるべきだと思ふ」良い言葉を追いかけることだし、悪い言葉のままに生きるということだ。別にこれは20歳じゃないとできないということではない。死ぬまでそういう風に生きる人だっているだろう。しかし、多くの人は若いうちにしかできないと

思う。40歳過ぎて好き勝手やるのもどうかと思う。だが、やりたいことをやるからといって他人に迷惑をかけてはいけないと思う。それは、ただの自己中だ。そう考えれば、いくつになっても好き勝手やっても問題ないだろうって話になるけれど。
 しかし、今他人と言ったが、他人でない人なら迷惑をかけてもいいのか。それはいいと思う。ただし、度が過ぎたのは良くないけれど。多少の迷惑、要するに少し助けてもらおうということだ。夢を大成した多くの人たちだって、自分一人の力でそれを成し遂げたわけではないと思う。支えてくれた人たちがいたからこそできたわけだ。それは、テレビや新聞でこのに限らず、身近にだつてそういうことが少なからずともあったと思う。もっと大きくいえば、朝起きて、昼間働いて、夜寝ることに規則正しい生活といわれている人がいるから成り立っているわけである。

「20世紀を振り返って」
 私たちは今日成人を迎え、大人の仲間入りをしました。どこがどのように変わったかと聞かれたら、何と答えて良いかわかりませんし、実感もまだわきません。ですが、何が少しづつ大人になっているのだと思います。
 今までの私たちの成人までを振り返ってみると、やはり少しづつではあります。大人の

人になつていったらどう思うか。この中には、学生の人も社会人の人も、父親、母親になった人もいます。5年前までは同じような道を進んでいた皆が、今は自分の道を見つけて進んでいます。自分の人生の道を決めたということ、一つ大人になったということではないかと思ふ。示すというのは、なかなか難しいことだと思ふ。どの

分のやりたいことをやる。それをやることによって充実した人生を送ることができると思う。人生は1回しかないのだから、やはり損はしたくない。それはみんな同じだと思ふ。だけど、自分のやりたいことなんて見つかからない人だっているだろうし、そんなことをいつまで続ける人だっていると思う。
 別にそれは何でもいい。さいなこともいいから見つければそれが欲望になるかもしれないし、夢になるかもしれないし、趣味になるかもしれないし、生きがいになるかもしれない。

「20世紀を振り返って」
 私たちは今日成人を迎え、大人の仲間入りをしました。どこがどのように変わったかと聞かれたら、何と答えて良いかわかりませんし、実感もまだわきません。ですが、何が少しづつ大人になっているのだと思います。
 今までの私たちの成人までを振り返ってみると、やはり少しづつではあります。大人の

人になつていったらどう思うか。この中には、学生の人も社会人の人も、父親、母親になった人もいます。5年前までは同じような道を進んでいた皆が、今は自分の道を見つけて進んでいます。自分の人生の道を決めたということ、一つ大人になったということではないかと思ふ。示すというのは、なかなか難しいことだと思ふ。どの

分のやりたいことをやる。それをやることによって充実した人生を送ることができると思う。人生は1回しかないのだから、やはり損はしたくない。それはみんなみんな同じだと思ふ。だけど、自分のやりたいことなんて見つかからない人だっているだろうし、そんなことをいつまで続ける人だっていると思う。
 別にそれは何でもいい。さいなこともいいから見つければそれが欲望になるかもしれないし、夢になるかもしれないし、趣味になるかもしれないし、生きがいになるかもしれない。

「20世紀を振り返って」
 私たちは今日成人を迎え、大人の仲間入りをしました。どこがどのように変わったかと聞かれたら、何と答えて良いかわかりませんし、実感もまだわきません。ですが、何が少しづつ大人になっているのだと思います。
 今までの私たちの成人までを振り返ってみると、やはり少しづつではあります。大人の

人になつていったらどう思うか。この中には、学生の人も社会人の人も、父親、母親になった人もいます。5年前までは同じような道を進んでいた皆が、今は自分の道を見つけて進んでいます。自分の人生の道を決めたということ、一つ大人になったということではないかと思ふ。示すというのは、なかなか難しいことだと思ふ。どの

分のやりたいことをやる。それをやることによって充実した人生を送ることができると思う。人生は1回しかないのだから、やはり損はしたくない。それはみんなみんな同じだと思ふ。だけど、自分のやりたいことなんて見つかからない人だっているだろうし、そんなことをいつまで続ける人だっていると思う。
 別にそれは何でもいい。さいなこともいいから見つければそれが欲望になるかもしれないし、夢になるかもしれないし、趣味になるかもしれないし、生きがいになるかもしれない。

「20世紀を振り返って」
 私たちは今日成人を迎え、大人の仲間入りをしました。どこがどのように変わったかと聞かれたら、何と答えて良いかわかりませんし、実感もまだわきません。ですが、何が少しづつ大人になっているのだと思います。
 今までの私たちの成人までを振り返ってみると、やはり少しづつではあります。大人の

人になつていったらどう思うか。この中には、学生の人も社会人の人も、父親、母親になった人もいます。5年前までは同じような道を進んでいた皆が、今は自分の道を見つけて進んでいます。自分の人生の道を決めたということ、一つ大人になったということではないかと思ふ。示すというのは、なかなか難しいことだと思ふ。どの

分のやりたいことをやる。それをやることによって充実した人生を送ることができると思う。人生は1回しかないのだから、やはり損はしたくない。それはみんなみんな同じだと思ふ。だけど、自分のやりたいことなんて見つかからない人だっているだろうし、そんなことをいつまで続ける人だっていると思う。
 別にそれは何でもいい。さいなこともいいから見つければそれが欲望になるかもしれないし、夢になるかもしれないし、趣味になるかもしれないし、生きがいになるかもしれない。

「20世紀を振り返って」
 私たちは今日成人を迎え、大人の仲間入りをしました。どこがどのように変わったかと聞かれたら、何と答えて良いかわかりませんし、実感もまだわきません。ですが、何が少しづつ大人になっているのだと思います。
 今までの私たちの成人までを振り返ってみると、やはり少しづつではあります。大人の



原田亜貴子さん(河内)



間違い探しの記念品

品と図書7冊の記念品として贈呈された成人式カードは、構成がユニークで、間違い探しに挑戦しよう!



思わず息をのむ梯子乗りの妙技



機敏な動作が頼もしい消防操法

出初式

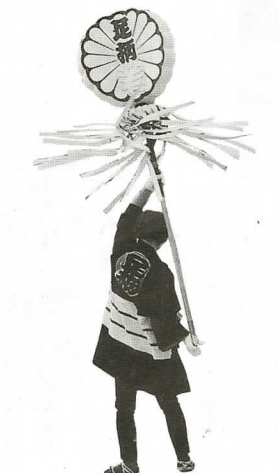

1月7日(日)、松田中学校運動場で、消防出初式を挙行了しました。
 第3・第8分団員による機敏な動作の消防操法は、足柄工業連合会の方々による梯子乗りの妙技に盛大な拍手が贈られました。
 なお、表彰式では次の方々表彰されました。(敬称略)

- 消防庁長官表彰
 - 永年勤続功労章
 - 団 長 八木 栄二
 - 退職消防団員報償(銀杯)
 - 前団長 澤 孝次
 - 前副団長 大館 達治
 - 日本消防協会会長表彰
 - 精績章
 - 前副団長 大館 達治
 - 副副団長 大館 達治
 - 前副副団長 大館 達治
 - 町消防団員表彰
 - 優良分団
 - 第7分団 班長 渡邊 泰宏
 - 第8分団
 - 町消防団員表彰
 - 優良分団
 - 第7分団
 - 第8分団
 - 県消防協会足柄上支部長表彰
 - 功績章
 - 第7分団 分団長 曾我 威雄
 - 町長表彰
 - 永年勤続団員(14年)
 - 第3分団 団員 伊東 道徳
 - 第4分団 部長 飯田 正美
 - 第8分団 団員 石井 元
 - 第8分団 団員 府川 一通
 - 第8分団 団員 安達 敏幸
 - 第8分団 団員 安藤 裕幸
 - 優良団員
 - 第1分団 団員 石川 友康
 - 第2分団 班長 洪谷 昌宏
 - 第3分団 団員 石井 正次
 - 第4分団 団員 二宮 一素
 - 第5分団 班長 桐生 千春
 - 第6分団 班長 井澤 重雄
 - 第7分団 団員 山岸 正和
 - 第8分団 団員 渡辺 恵司

4月1日 から



ゴミ処理 → リサイクル

家電リサイクル法

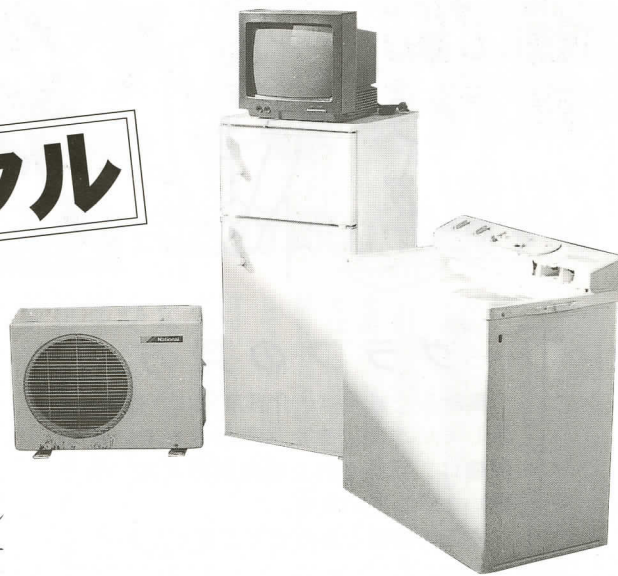

4月1日から家電リサイクル法（特定家庭用機器再商品化法）が施行されます。この法律では、家電製品のうち、エアコン・テレビ・電気冷蔵庫・電気洗濯機の4品目について、今までゴミとして扱ってきた処理方法から、資源としてリサイクルを義務付けられています。このような循環型社会の成立に向け、私たち消費者がその費用を負担することも必要となっていきます。

あと8年で……

収集と処理に手間のかかる家電製品は、大部分を埋め立てによる処理に頼っています。しかし、今のペースで埋め立てた場合、国内の処理場は約8年でその許容量を超えると言われています。

今回の家電リサイクル法で対象となった4品目の家電製品は、リサイクル可能な資源を多く含んでおり、また処理するときに発生するさまざまな有害物質が問題となっていました。さらに、国の一般廃棄物リサイクル率が10%という低い数値であることから循環型社会に向けた体制の整備を望む声が高まりました。

リサイクルの仕組み

今まで家電製品の処分は、町の粗大ゴミ回収や、小売業者の下取りという形で回収・処分されてきました。

4月に施行される家電リサイクル法は、現行の問題点を改正するため、3つの立場からそれぞれの義務を果たすことで成り立っています。

製造業者（メーカー）には

リサイクルの義務
消費者（排出者）から引き取った廃家電を、製造業者（メーカー）に指定引き取り場所で引き渡す義務

消費者（排出者）には

リサイクルに必要な費用の負担をする義務
以上の役割を果たすことにより、次のようなリサイクルが行われます（下フロッピーチャーター）

（参照）

①消費者は、不要となった家電リサイクル法対象の4品目を、小売業者などに引き渡す

②小売業者は、消費者から引き取った廃家電を製造業者に引き渡す

③製造業者は、指定引き取り場所で小売業者から引き取った廃家電をリサイクルする

※リサイクル（再商品化）の基準は、50%以上の比率で行われることが、法律で義務付けられています。

必要な費用負担

3つの立場のうち、消費者にあたる私たちは、このリサイクルに必要な費用を負担しなければなりません。それには、次の2つの料金があります。

◎リサイクル料金

製造業者において、リサイクルの作業を効率よく行った場合の原価を基準に決められたもので、全国統一単価が決まっています（次表参照）。郵便局や小売業者に処理費として支払い、管理票を購入します。

リサイクル料金（消費税別）

品名	金額
エアコン	3,500円
テレビ	2,700円
電気冷蔵庫	4,600円
電気洗濯機	2,400円

◎収集運搬料金

小売業者などが消費者から引き取り、製造業者に引き渡すまでの収集運搬に関する料金。

前町長 平野興二氏逝去



前町長の平野興二氏が、1月7日午前8時58分、入院先の病院で亡くなりました。享年61歳でした。

通夜、告別式には長い行列ができ、生前町の発展に尽力された故人をしのぶ声が聞かれました。

慎んでお悔やみを申し上げるとともに、心よりご冥福をお祈りいたします。

故人の略歴

- 昭和14年1月 松田町に生まれる
- 32年4月 京都大学入学
- 36年4月 建設省入省
- 46年8月 三重県土木監理課長
- 51年4月 日本住宅公団宅地企画課長
- 54年12月 国土庁計画・調整局計画官
- 56年5月 建設省退官
- 59年2月 松田町助役就任
- 60年4月 松田町助役辞職
- 60年9月 松田町長就任
- ～以後3期12年間町政発展に尽力

昭和60年9月、町長に初当選。以来3期12年間「町の活性化」と「清流と文化のまちづくり」をスローガンに、民主的で開かれた、対話のある町政を押し進められました。

21世紀のまちづくりを見据えた農業環境総合整備事業や、教育施設の整備拡充、地域福祉の充実、地域集会所施設の建設などに力を注がれました。

農業環境総合整備事業では、松田山の農業振興のため、農道やハーブガーデンなど各種施設整備を図りました。また、寄地区の基盤整備としてみやま運動広場や大寺橋架替事業などにも取り組まれました。

教育施設の整備拡充では、校舎改築やパソコン導入などの環境整備を図る一方、国から「生涯学習モデル町」に指定されるなど生涯学習推進体制の基盤づくりをされました。

また、社会福祉協議会の法人化や生きがい事業団の発足、健康福祉センターの建設など地域福祉の充実に取り組みされるとともに、11棟もの地域集会所を建設されました。

そして、平成9年には、後世に美しい自然と快適な生活基盤を残すため「松田町まちづくり条例」を制定されました。

12年間にわたり、町行政一筋に打ちこまれたその功績は、特に顕著と認められ、平成9年11月、松田町自治功労賞を受賞されました。

家電リサイクル法

エアコン・テレビ・冷蔵庫・洗濯機の旅

▼流れにそって見てみよう！

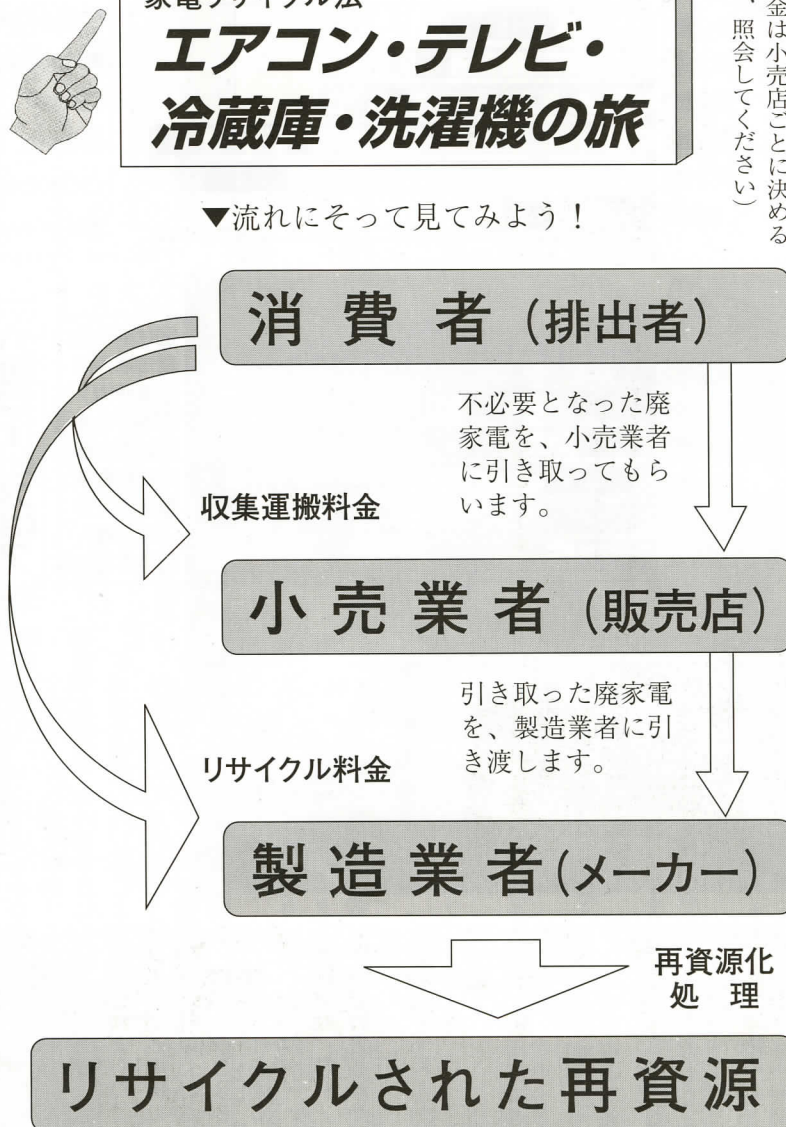

（料金は小売店ごとに決めるため、照会してください）

※リサイクルされた再資源は、再び消費者へと還元されます。
※リサイクルできない部分は、産業廃棄物として処分されます。

調査にご協力
ありがとうございました



介護保険利用状況 アンケート調査 結果報告書

グラフの見方

集計した結果は、介護度別に（縦軸）示しています。また、表示されている数値は、回答された項目別の人数（横軸）を示しています。
右側の解析とあわせてご覧ください。

介護保険制度が施行され約半年が経過した昨年の11月、町では介護保険の利用状況についてアンケート調査を実施しました。

この調査は、松田町に在宅されていて「介護サービスを受けている」または「今後利用予定のある」要介護認定者の方を（対象者122人）調査員が直接訪問し、聞き取りによって行いました（回答者117人～回答率95.9%）。「制度に対する満足度」や「サービスに対する意見」などについて答えていただいた16項目にわたる内容を集計し、まとめましたので、その概要を報告します。

いただいたご意見やご要望は、今後の介護保険の円滑な運営の参考とさせていただきます。

表1

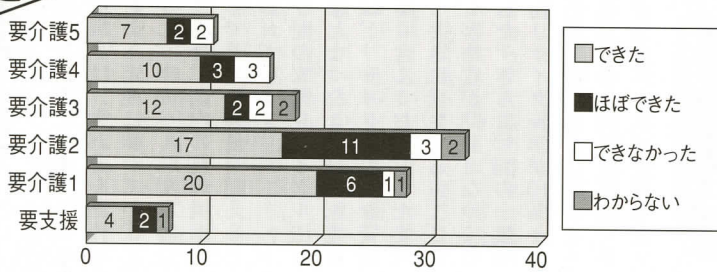

要介護認定訪問調査

解析1 84.9%の方が「調査員に身体的状況をきちんと、または、おおむね伝えることができた」と回答されました。しかし、「調査員に身体的状況をきちんと伝えることができない」という回答も9.7%ありました。理由として、「痴呆のため理解できない」「訪問調査か、ただの聞き取りかわからないまま調査された」「本人が目の前において話せなかったこともある」などがあり、今後の訪問調査の際には、本人や家族の状況把握、調査の対応などをより丁寧に実施していきます。

表2

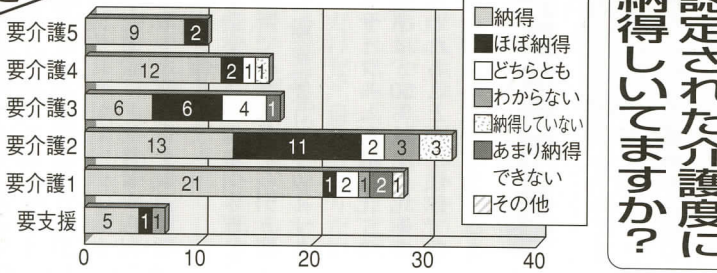

認定された介護度に納得していますか？

解析2 80.2%の方から「満足」または「ほぼ満足」との回答を得ることができました。反面で、「納得していない」との回答も3.6%ありました。理由として、「痴呆があり、もう少し介護度が高いのではないかとと思っている」「現在の介護度は2であるが、3はどのような状態を指しているのかわからない」「調査後、状態が変化したと思う」「家庭での調査と病院の中での調査には違いがある」などが挙げられます。これらに対応するため、訪問調査時に身体状況を正確に把握すること、要介護度の説明、身体状況の変化に伴う要介護度変更申請の手続きの仕方を広報紙による周知や、窓口での説明を行っていきます。

表3

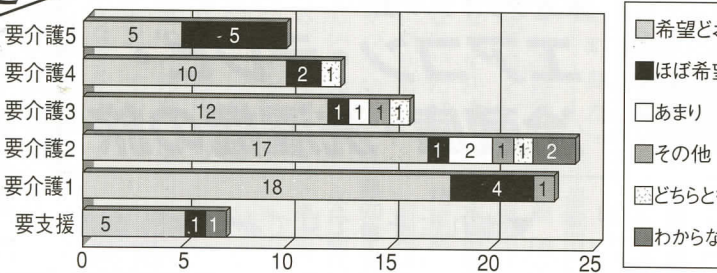

ケアプランについて満足していますか？

解析3 「希望どおり」または「ほぼ希望どおり」との回答が87.1%を占めています。また、「希望があまり取り入れられていない」という回答も3.2%ありましたが、これについては、「今後ケアプランについて希望すること」という別のアンケート項目では、全体の83.3%が「現行のケアプランでよい」という回答も得られています。今後の課題としては、制度における介護保険利用限度額の変更が必要となります。

表4

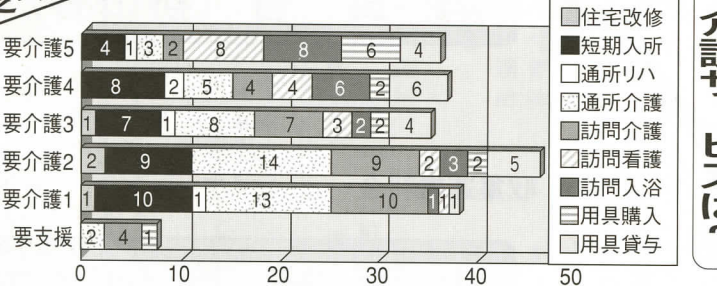

現在利用している介護サービスは？

解析4 「デイサービス」が全体の22.4%と一番多く、次に「短期入所（ショートステイ）」18.9%、「訪問介護（ヘルプサービス）」17.9%と続いています。また、現在のサービス内容や提供者に対する満足度についても全体の94.6%が「よい」または「ほぼよい」と回答しています。なお、今後利用したい介護サービスでは「短期入所」が23.2%と一番多く、次に「デイサービス」18.5%、「訪問介護」15.5%の順番で、施設入所を希望する方は6.3%いられました。
※「短期入所」は、平成13年1月から日数による利用限度が未利用限度額を短期入所へ振替ることが可能となりました。

- ◎ 身体的虐待
身体に外傷や、そのおそれのある暴行を加えること
- ◎ 性的虐待
わいせつな行為をすることや、させること
- ◎ 養育の放棄・怠慢
正常な発達を妨げるような減食、または長時間の放置、その他保護者として監護を怠ること
- ◎ 心理的虐待
著しい心理的外傷を与える言動を行うこと

▼ 児童の虐待とは・・・
健康福祉センター保健施設 ☎84・1195
※毎月第1火曜日午前保育相談を実施中。

また、子育てに悩んだり、困った時は・・・
町保健福祉課 ☎83・1226
小田原児童相談所 ☎23・0388
※「連絡先」小田原児童相談所 ☎83・1226

▼ 急増している SOS !
児童虐待の防止等に関する法律

子どもの声で
目をすませてください！

健康福祉センター
入浴施設が有料に

平成13年4月1日より次の利用料となります。

- ▼ 12歳以上 500円
- ▼ 12歳未満 1000円

ただし、次に該当する方は無料となります。

- ① 町内居住の介護保険被保険者証をお持ちの方
- ② 町内居住の心身障害児者手帳をお持ちの方
- ③ 町老人クラブ連合会が団体に利用する場合
- ④ 町長が特に認める方 ※申請が必要です。

（火災、地震等で浴室が損害を受けた方やスポーツ交流で来町された青少年の方など。）

図書館 だより



今月の行事

おはなし会 6日、13日、20日の火曜日
午後3時30分～4時
図書館子どもコーナーにて

休館日 毎週月曜日、建国記念日(11日)
蔵書点検期間(2月27日～3月9日)

寄出張所図書館 毎週水曜日午後1時～4時

新着図書

一般書

「ダヤンのスケッチブック」 池田あきこ
「ウインターガーデン」 奥 峰子
「心では重すぎる」 大沢在昌
「日本語の形成」 大野晋
「高尾山ゆっくり散歩」 グレイセング
「喜ばれて喜んで96歳」 飯田深雪
「子供とききたいクラシック100」 宮本英世
「魔弾」 ハンター
「歴史に学ぶ」 津本 陽
「彗星の住人」 島田雅彦
「岡山女」 岩井志摩子
「田辺聖子の源氏語り」 田辺聖子
「なにぶん老人は初めてなもので」 中沢正夫
「大学生の資格試験オールガイド」 永岡書店編

【今月の1冊】

「紅茶の時間に」

ヴァーロウ著
イギリス文学の作家や詩人にゆかりの土地や歴史、著作に登場する人物の逸話、裏話などが満載された一風変わった英国読本。旅行に向けたガイドとしてまたイギリス文学をより楽しむ副読本として、紅茶を飲みながらくつろぎの時間はいかが？



児童書

「やみに光る赤い目」 モーバーゴ
「親子ではじめるインターネット」 谷川善久
「ケーキだいすき！」 モーゼス
「ポカポカホテル」 松田 節
「いっしょがいいね！」 いもとようこ
「はじめてみんなとかえった日」 いながきようこ

【今月の1冊】

「ね、おはなしよんで」

与田準一・川崎大治・乾 孝 編
この本は、商品としてでなく、子供の「心を育てる」観点から専門家の方々が時間をかけまとめたものです。テーマにそって並べられた詩やお話。親子でいっしょに楽しんでください。



*以上は新着218冊の抜粋です。
この広報に掲載された新着図書は1日から、
その他新着図書は、展示予約は13日(火)
貸出は20日(火)から受け付けます。

礼儀と優しさが生み出す自信 柔の道 松田少年柔道クラブ

シドニーオリンピックで好成績を取った日本のお家芸、柔道。町では小さな胴着に身を包み、帯をぎゅっと締めた元気な子どもたちが練習に励んでいます。今月は松田少年柔道クラブを紹介します。

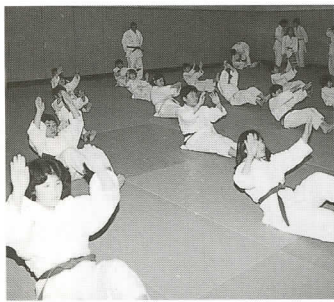

「礼つ」「お願いします！」
大きなあいさつとともに、白い胴着を着た子どもたちは、受け身の練習を始めました。
松田少年柔道クラブは昭和55年に発足し、今年、21年目を迎えます。発足時に3人だった部員数は、現在、小学生25人、中学生10人、高校生が2人の合計37人まで増えました。このうち、女子が半数近くを占めているのも、昔とはだいぶ変わったところですが、練習は、毎週火・土曜日の午後6時から8時まで、松田体育館柔道場を利用して行われています。1年で開催される大会や級別審査は14回。各大会での好成績が、日ごろの練習の成果を物語っています。また、夏はバーベキュー、正月は鏡割りなどの行事も恒

3人で始まり21年

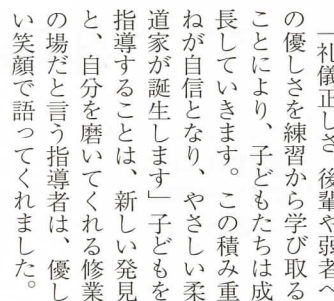

「礼儀正しさ、後輩や弱者への優しさを練習から学び取ることに、子どもたちは成長していきいます。この積み重ねが自信となり、やさしい柔道家が誕生します」子どもを指導することは、新しい発見と、自分を磨いてくれる修業の場だと言っている指導者は、優しい笑顔で語ってくれました。

柔道家はやさしい人
クラブの指導方針は「試合の勝ち負けや、技量にとらわれることなく、健全な心身を作り出すこと」です。
そして、道場で子どもが成長する過程を、親がしっかりと見つめることは、心の絆を強く結ぶことになりま

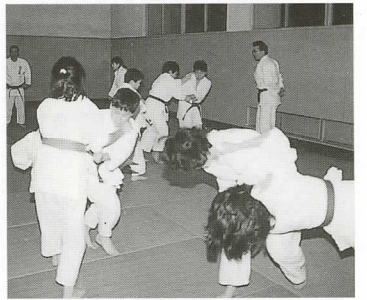

県水源監視モニター募集

酒匂川は県民に貴重な飲料水を供給している大切な川です。しかし、近年では、油の流出や異臭などの水質事故が数多く発生しています。そこで神奈川県水道企業団では、酒匂川の水質保全を図るため、次により水源監視モニターを募集します。

募集人員 30人(選考)
任期 平成13年4月から2年間
内容 ①河川、用水等の巡視、異常時の通報
②モニター会議、施設見学会への参加
応募資格 松田町・小田原市・南足柄市・大井町・開成町・山北町に在住する、満20歳以上で、水道事業に理解と関心があり、平日でもモニター活動ができる方。
謝礼 30,000円(年間)
その他モニター会議(年3回)、または施設見学会(年1回)出席の方に1回2,000円
応募方法 ハガキに住所・氏名・年齢・性別・職業・電話番号と水道についての意見を書いて、2月28日(水)までに応募してください。
結果通知 3月31日(土)までに応募者全員に通知します。
応募及び問合せ先 神奈川県広域水道企業団飯取水管理事務所
〒250-0863 小田原市飯取884
☎48-1942(担当・渡利)

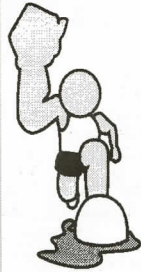

男子10回 内藤寛孝(城山)
女子5回 松下恭早(宮前)



スポーツ大会の結果

第55回

足柄上地区一周 駅伝競争大会

月日 1月3日(水)
場所 足柄上合同庁舎スタ
ート・ゴール(全7区間)

- 主催 足柄上陸上競技会連盟
参加 16チーム 158人
松田町A 9位(2時間40分34秒)
①福嶋和弘 ②松下恭早
③佐藤淳一 ④岡部昭二
- ⑤内藤寛孝 ⑥天野 力
⑦竹内郁雄
松田町B 13位(2時間50分19秒)
①浜田 誠 ②岡部いずみ
③村越 亮 ④吉田信男
⑤早崎英幸 ⑥武田直人
⑦北村芳久
(以上、敬称略)

足柄上地区一周駅伝

※大会当日は、多数出場者への表彰があり、当町からは次の2人が表彰されました。
男子10回 内藤寛孝(城山)
女子5回 松下恭早(宮前)

確定申告は正しくお早めに

2月16日(金)～3月15日(木)

確定申告をしなければならぬ方

- ・事業所得や不動産所得などの所得金額が、所得税の各種控除の合計を超える方
- ・給与の年収が2000万円を超える方
- ・給与所得のほかに20万円を超える所得のある方
- ・給与を2か所以上から受けている方
- ・譲渡所得
- ・不動産やゴルフ会員権などの資産を売却した方
- ・マイホームを売却し3000万円の特別控除の特例を受ける方

贈与税

- ・個人から不動産や現金、預貯金、株式、債券などの財産の贈与(年間60万円を超えるもの)を受けた方
- ・「配偶者控除の特例」や「住宅取得資金の贈与の特例」の適用を受ける方

申告書は自分で書いてお早めに

税務署では、確定申告書等をご自分で正しく作成していただく「自書作成」を推進しています。「自書作成コーナー」を設けて記載方法を指導しますのでお尋ねください。申告書等の記入できる個所に事前に記入してください。昨年の申告書や収支内訳書等の控えをお持ちください。

申告書の提出

休日に申告書を提出される方は、税務署正面脇の「時間外收受箱」に投函してください。なお、期間中は(土・日曜日、祝日を除く)役場税務課でも提出を受け付けます。申告書は郵送でも提出できます。控えが必要な方は、宛名を記入し切手を貼った返信用封筒を同封してください。

納税は便利な振り替えで

所得税・消費税・地方消費税の納税は、安全便利で確実な振替納税をご利用ください。金融機関・郵便局または税務署に「預金口座振替依頼書」を3月15日までに提出してください。

税の相談に、24時間コンピュータがお答えします

・電話によるタックスアンサー(音声・ファックス共通)
☎045-641-2222
・インターネットホームページ
<http://www.netspace.or.jp/~taxanser>

●3月10日を過ぎると大変込み合いますので、申告はお早めに
【問合せ】 小田原税務署 ☎35-4511

下水道作品コンクールで入賞

(財)神奈川県下水道公社が主催する、下水道作品コンクールは下水道知識の普及と啓発を図るため、小学4年生を対象に開催されています。今年度も、書道・作文・ポスターの3部門に4306点の応募がありました。町内からは書道・ポスターの部それぞれ1点が入選を果たしました。

昨年12月16日(土)、茅ヶ崎市民文化会館で表彰式が行われました。



鍵和田 美和さん(松小)



小池 穂奈実さん(松小)

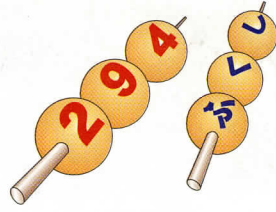

まつだ社協 ふくしあったが フェスタ2001 開催!

日時 2月25日(日) 10:30~15:00
会場 健康福祉センター及び周辺

内容 福祉バザー、高齢者疑似体験教室、294だんごの販売、体脂肪測定、焼きいも・駄菓子販売などイベント盛りだくさん!フリーマーケットも開催します!(出店者募集中)

主催 町社会福祉協議会
問合せ ☎82・0294
後援 松田町教育委員会
松田ライオンズクラブほか



西平畑公園の催し物

開園時間 9:00~16:00
今月の休園日 5、13日

ハーブ館工芸教室 ☎85・1177				
だ円のフラワーバスケット 植木鉢が2個並んで入る大きさのフラワーバスケットを作ってみませんか?フルーツやお花を入れてみたりして、カンツリー風を楽しめます。 ※初心者と経験者の曜日が分かれています。 ご予約の際にご確認ください。				
日時	初心者(毎週火・土曜日)~6、10、17、20、24、27日 経験者(毎週木・日曜日)~1、4、8、11、15、18、22、25日 ※時間はいずれも10:00~ 費用 3,800円			
自然館 ☎82・7345				
期間	催し物	時間		
17(土)~28(日)	第19回ミニたんけん日「オリジナルしおり作り」 河津桜の花や葉の仕組みを双眼実体顕微鏡で観察した後は、自然館近辺の材料でラミネーターを利用してオリジナルしおりを作りましょう!	10:00~15:00 毎日先着20人		
今月の行事				
今月の野鳥・ウグイスの地鳴き、さえずり、谷わたりの聞き分け ・アオゲラ(キツツキの仲間)の巣作り 今月の展示・早春の野草(ナズナ、ハハコグサ、ハコベ、ホトケノザ、ヒメオドリコソウ、オオイヌノフグリ、タネツケバナなど) ・昼間の月、昼間の金星の見方について				
子どもの館 ☎82・9869				
日	曜	催し物	時間	参加
4	日	第88回たぐらが劇場「節分」 ~昔むかし鬼がいた~ 豆をまこうよ! 出演:塩練雪子さん・ゆうゆう・らっこの会	13:30 15:00	自由
11	日	「寒天料理」 ようかんや、天よせなどを作りましょう 指導:竹内玉江さん 材料費:200円	13:30 15:00	申込 20人
18	日	折り紙教室「お雛さま」 あなたの「お雛さま」を折り紙で作ります 指導:小澤進さん 材料費:100円	13:30 14:30	申込 30人

町民文化センター大ホール催し物

1月15日現在 ☎83・7021

日	曜	催し物	開演	入場料等	主催者等
2	金	県立大井高等学校芸術鑑賞会「シャンゴ」XANGO	13:00	関係者	大井高等学校 ☎83・4101

*内容・入場券等は、主催者に直接お問合せください。
*主催者の都合により、内容が変更される場合がありますのでご了承ください。
*駐車場が狭いため、駐車出来ない場合がありますのでご了承ください。
*今日は、3~8日まで大ホール保守のため休館となります。

編集後記

新年早々、食べ過ぎと不摂生がたたり風邪をひいた私。寒風吹きすさぶ出初式の写真撮影で、下がりかけた熱も急上昇。しかし、翌日は艶やかな振袖姿が見られる成人式。はってでも撮影に行かねばなりません。執念で臨んだ式では、カメラをのぞくと視界の焦点がなかなか合わず、写真はピンボケ気味(いつものことですが...)。それでもたかさんの美女を網膜に焼き付け大満足。▶そんな成人式に出席して感じたのは、男性のおしゃれ度のアップでした。自分らしさをアピールした服装や髪形などは、昔とは比べものにならず、センスの良い二枚目がたくさんいました。▶アピールと言えば、高松市などをはじめとした成人式の崩壊で一躍有名になってしまった人たち。報道の影響もありアツという間に日本中を敵にまわした感があります。皮肉にもアピールしたのは、成人者が世間に迷惑をかけたら、告訴⇒逮捕という現実でした...

この広報紙は、環境保全と資源保護のため、古紙を利用したリサイクル用紙を使用しています。

今月の納税

納税限	納期限
固定資産税(4期)	2月28日
国民健康保険税(10期)	2月28日
国民年金保険料(2月分)	2月26日
介護保険料(普通徴収・5期)	2月28日

税金等のお支払いは、便利な口座振替をご利用ください。

相談

相談	時間(受付時間)
法律	6日(火)・3月6日(火) 9:00~11:00 町民文化センター
心配ごと	5日(月) 10:00~12:00 健康福祉センター 15日(木) 10:00~12:00 町民文化センター 26日(月) 10:00~12:00 健康福祉センター
人権・行政	15日(木) 10:00~12:00 町民文化センター

保健

保健	時間(受付時間)
すくすく育児相談	6日(火) 9:30~10:30 健康福祉センター
母と子のふれあい広場	14日(水) 9:45~10:00 文化センター展示ホール
3歳児健康診査	21日(水) 12:50~13:15 健康福祉センター
3~4か月児健康診査	28日(水) 12:50~13:15 健康福祉センター
おとな健康相談	1・8・15日(木) 9:45~10:00 健康福祉センター 22日(木) 9:45~10:00 文化センター第二学習室

人口と世帯数

1月1日現在 ()内は前月比

人口	13,095人 (-22)
男	6,398人 (-6)
女	6,697人 (-16)
世帯	4,480世帯 (2)

戸籍の窓

12月16日から1月15日まで受け付けた方(敬称略)

お誕生おめでとう

赤ちゃん	保護者	自治会
鈴木 瑞礼	敬子	茶屋
尾登 咲奈	芳則	沢尻
中川 翔太	正幸	中里
大峯 秀敏	幸	宇津茂
市川 拓夢	修	仲町
小野 麻衣	真一朗	仲町屋
佐藤 俊太	文章	中里
岩本 彩花	任士	河内
岡部 美沙	希	勝利
山田 菜里	純	一谷
原田 桃果	理恵	茶屋
押川 亮太	修	店屋場
石子 瑛一	三博	店屋場
田中 杏奈	誠	中里
本多 花乃	音尚	之店屋場

お悔やみ申し上げます

氏名	年齢	自治会
箭子 栄	69歳	城山
熊澤 カネ	87歳	弥勒寺
渡辺 よしの	92歳	城山
升水 たつすけ	93歳	新松田
藤澤 常雄	76歳	河内
小寺 永次郎	68歳	仲町屋
志村 かず子	52歳	弥勒寺
井上 大吉	95歳	谷戸
田代 豊子	71歳	城山
會田 高敏	56歳	仲町
澁谷 タケ	91歳	谷津
遠藤 キミ	92歳	沢尻
平野 興	61歳	仲町
古谷 チエ子	80歳	虫沢田

水道修理当番表

日	業者名	電話
1~7	(有)松田設備工業	82-0609
8~14	(有)加賀設備工業	82-4991
15~21	(株)熊澤工務店	34-2511
22~28	(有)渋谷管工	89-2528
3/1~7	(有)筆屋商店	83-0100