

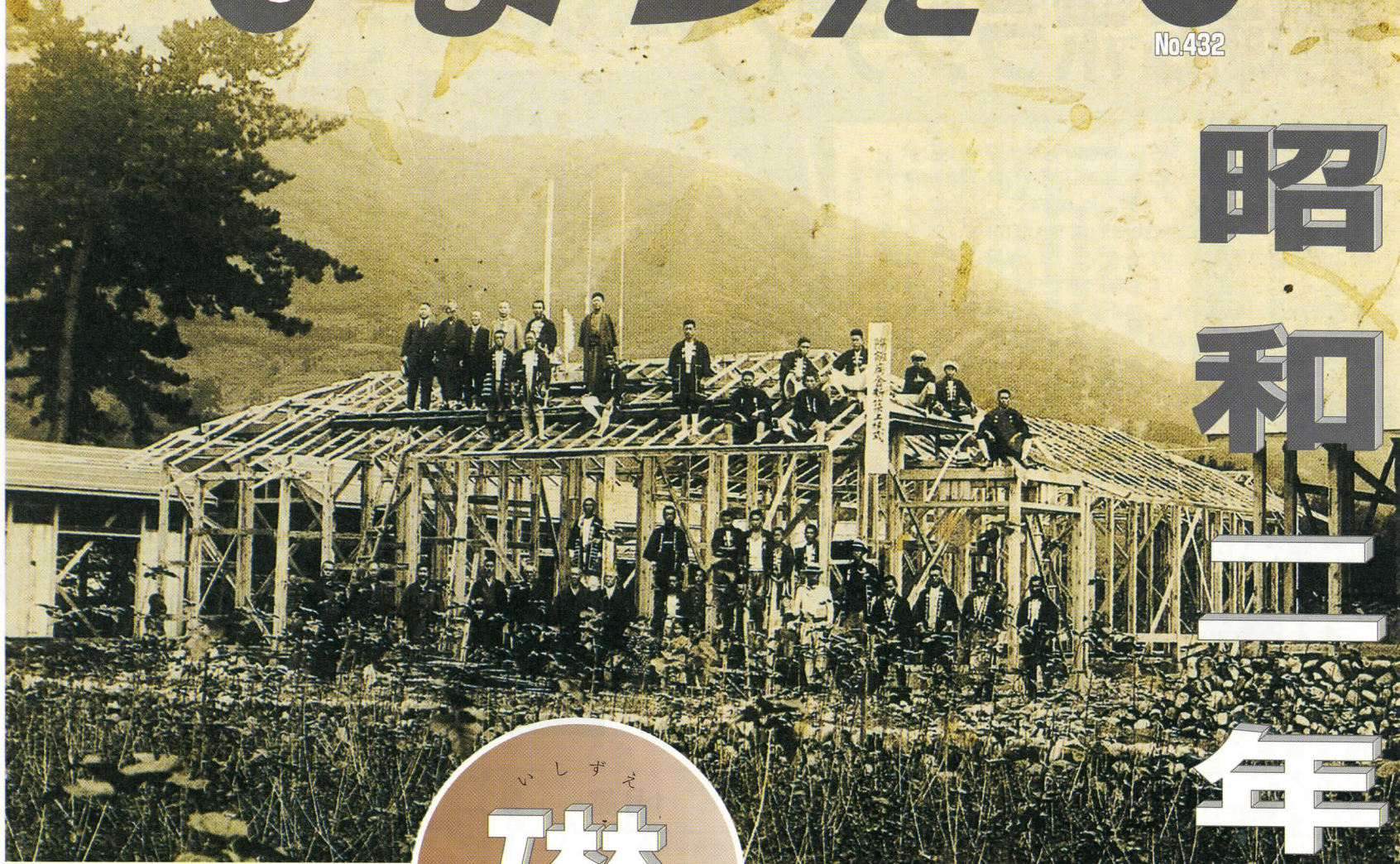

昭和二年



礎

の記録

上の写真は、昭和2年に伝染病患者を收容するために建築した「松田町隔離病舎」上棟式の風景です。隔離病棟・管理人室・ゴミ焼却炉を備えたこの施設は、ふだんは戸閉めにされ患者が発生して、初めて利用されたと言います。現在、この場所には立花学園本校舎の体育館が建っています。

戦前、足柄上郡(南足柄を含む)の町村には、伝染病患者を隔離する病棟はありましたが、本格的な医療体制の整った病院はなく、重症患者が発生した場合は、小田原や沼津などの病院に入院するしかありませんでした。

しかし、地域住民により良い医療を提供するため、昭和18年に足柄上郡町村会が、交通至便な松田町に総合病院を建設することになり、郡内町村から建設資金を集めました。戦時中であつたため建設計画は一時中断しますが、昭和20年9月に松田惣領1199番地(現在の愛隣堂西側駐車場)の油屋旅館を改造し、(財)医療団足柄上病院が開設されました。この二つの施設が、足柄上地区住民の生命を守る総合病院として、拡張を続けている県立足柄上病院の礎となりました。

昭和23年3月に医療団は解散しますが、「公共の医療施設として存続して欲しい!」という地元からの強い要望によって、病院の運営が県に移管されました。

しかし、当時の病院施設としては不十分であつたため、700万円の予算のうち郡内18町村が250万円を負担し、また松田町は、冒頭に紹介した

隔離病舎420㎡と、その敷地1534㎡を寄付し、現在の立花学園本校舎の場所に、県立足柄上病院が誕生したのです。昭和25年3月のことでした。

その後、利用者の増加に伴い施設の増築や敷地の拡張が進みました。しかし、敷地が低地のため水害の危険にさらされていることや施設の老朽化により、昭和37年12月に現在の場所に移転しました。

移転当初の病床数は80でしたが、高度経済成長に伴う県西地域の急激な人口増加と近代的な医療ニーズに対応するために、昭和46年度から4か年計画により病床数が300に拡充されました。

さらに、平成元年度から3か年にかけて、現在の1号館と2号館が整備され、今回の新3号館新築工事によって、県西の中核的な医療施設として上病院の果たす役割は、ますます高まっています。(上病院特集記事2〜3面)

第5回 松田山ハーブフェスティバル

6/9(土)~24(日) 9:00~17:00

◎ハーブ館

- 香りのリース作り
- ◇10:00~14:00
- ◇サイズ 15cm 1,500円(随時)
- 25cm 3,600円(予約制)
- フレッシュハーブティー無料サービス
- ◇11:00~14:00

◎ふるさと鉄道(雨天運休)

- ◇土・日運行(期間中) 10:00~15:00
- ◇大人 300円 小人 200円

◎自然館 82-7345

- ◇におい当てクイズとしおりづくり

◎子どもの館 82-9869

- ルハーブのジャム作り
- ◇10:00~15:00(土・日曜除く)
- ◇材料費 300円
- 観光フォトコンテスト作品展示

◎あじさい祭との連携事業

- 6/9(土)~17(日)
- ◇無料シャトルバス運行
- ◇スタンプラリー

◎あじさい祭

- ◇問合せ 開成町経済課 84-0317
- ◇テレホンサービス 84-0311

問合せ 松田山ハーブ館 85-1177 産業観光課 83-1228



連携 地域&ボランティア

「松田の魅力は、小田急とJRの駅がありロマン
スカーが停まること。そして、上病院があること」
昨年の7月に実施した懇話会のある会場で、町民の
方からいただいた言葉です。

一面の「礎」では、町民の皆さんにとって魅力の
ある県立足柄上病院が、現在に至るまでの70余年の
変遷について紹介しました。特に、昭和25年3月に
立花学園本校舎がある場所へ誘致するまでには、多
くの先人達の医療に対する「人一倍の思い入れと献
身的な行動力」があったからこそ実現したのです。

現在地に移転してからも、その時々医療ニーズ
に対応するため、再三の拡張工事を経て、この6月
4日に115億円を投じた新3号館がオープンするこ
とになりました。



連携室の開設

上病院での医療を、自己完結型
から地域完結型の医療に展開して
いくため、新たに地域医療連携室
を開設し、地域の医療・保健・福
祉機関との連携を深めていきます。
また、患者にとって体調のこと
以外に、生活上の様々な心配ごと
が出てくる場合があります。例え
ば「入院を勧められているが、医
療費の支払いが心配」、「病气と付
き合いながらの生活に不安を感じ
ている」などの悩みに関しては、
地域医療連携室に専門家を配置し、
患者・家族との話し合いの中から
問題の解決に向けて、関係機関と
連携をとりながら一緒に考えてい
きます。

心癒す交流と空間

現在、上病院には5団体(44名)
と個人4名が、ボランティアとして
登録され、植物の世話や生花の
フラワーアレンジメント、クリス
マスコンサートなどさまざまな活

開かれた病院

新3号館は115億円という巨費が
投じられ完成しました。「器」はで
きました。しかし施設の機能を十
分に生かし、地域の中核的な医療
施設としての使命を果たすため
は、地域の人に支えられ、開かれ
た病院でなければなりません。
そのためには、地域との「連携」
をキーワードとして、病院機能の
一層の充実を図っていきます。

動によって、心温まる癒しの時間
が提供されています。

また、新3号館に終末期を迎え
た患者さんのために、心を込めた
医療を提供する体制や施設を整備
しました。こうした病院内の充実
した療養環境を支えるボランティ
アを、幅広く積極的に受け入れて
いくため、病院スタッフの意識向
上に努めることはもちろんのこと
今まで以上に地域の皆さんと連携
していきたいと考えています。
「あなたにできること、何かあり
ませんか？」

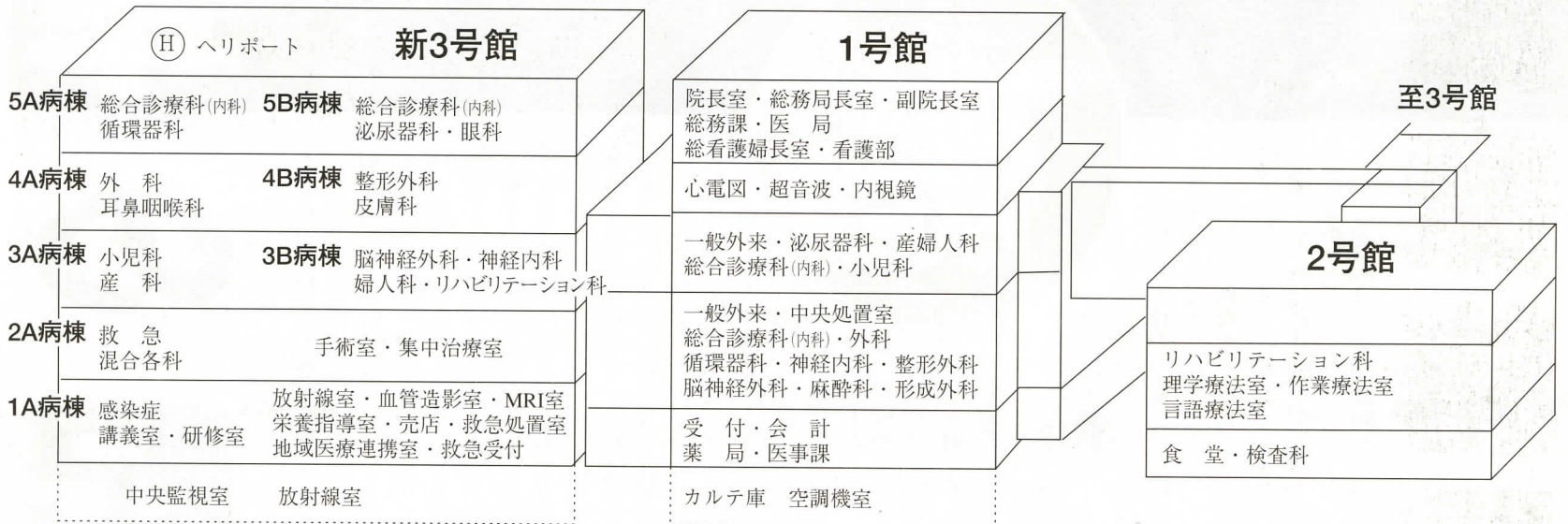

施設の利用案内

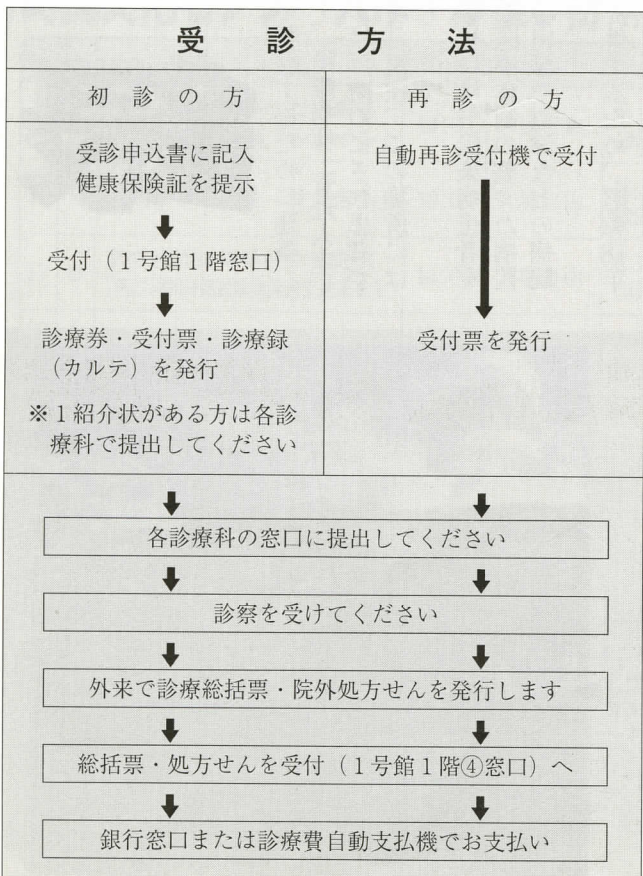

診療科	月	火	水	木	金	土
総合診療科(内科)	○	○	○	○	○	△
循環器科	○	○	○	○	○	休
神経内科	休	○	休	○	○	休
精神科	○	○	○	○	○	休
小児科	○	○	○	○	○	△
外科	○	○	○	○	○	△
整形外科	○	○	○	○	○	△
形成外科	休	休	休	○	休	休
脳神経外科	○	○	○	休	○	休
皮膚科	○	※2	○	○	○	休
泌尿器科	○	○	○	○	○	休
産婦人科	○	○	○	○	○	休
眼科	○	○	○	○	○	休
耳鼻咽喉科	○	○	※3	○	○	休
リハビリテーション科	○	○	○	○	○	休
放射線科	休	○	○	○	休	休
麻酔科	休	休	○	休	○	休

月～金曜日	8:30～11:00
自動再診受付機は7:30より受け付けています。	
土曜日	8:30～10:30
△印の診療科の救急患者のみ受け付けますが、診療時間は診療科により異なります。	
※1	診療科により、多少受付方法が異なる場合があります。
※2	皮膚科の火曜日の診察は、学童および学生を主に12:30～15:00受け付けています。
※3	耳鼻咽喉科の第1・3水曜日は休診(検査・処置のみ実施)します。
問合せ	県立足柄上病院 医事課
	☎83-0351

県西の中核医療施設

上病院が変わります

新3号館では、救急医療や県西部地震などの災害発生に備えた災害医療の拠点病院としての機能が充実・強化されています。また、306床分の入院施設も備えており、療養環境も大幅に向上します。

次のような上病院の運営体制を軸として、6月4日から業務をスタートします。

総合医療の実践

人は、誰でも病気になることがあります。始めはどんな病気かわかりませんが、何らかの症状があるから、医者に行くこととなります。多くの場合、それは内科ではないでしょうか。

「内科は、どんな症状にでも一定の対応を適切に行う能力」が求められています。そこで、今回の新3号館の整備により内科を総合診療科に改めて、総合医療施設としての意義を徹底していきます。

救急医療の充実

高齢化の進展で増加が予想される脳梗塞や心筋梗塞などの重症救急患者への対応を図ります。そして、休日や夜間の救急医療体制を強化するため、当直体制の改善に取り組むとともに、先進医療機器を整えました。

また、循環器科や神経内科

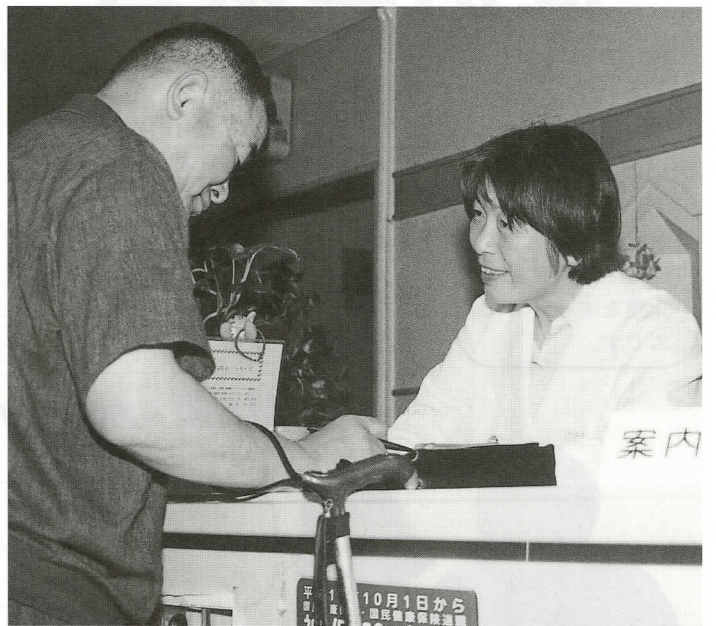

を新設し、虚血性心疾患・脳血管疾患などの専門的な診療科としての日常業務も行います。さらに、これらの診療行為と総合診療科と連携した救急医療の充実に努めていきます。

災害時医療の拠点

発生が危惧されている県西部地震に備えるため、新3号館は耐震性を強化しました。

万一の災害時には、患者さんが集中することが予想されることから、「診療スペース」を確保し「ヘリポート」を設置しました。

●診療スペースの確保

災害時には、1階講義室や

研修室を入院スペースとして、50床分の転用が可能になります。また、一般病棟においても4床室を6床室にすることによって、110床分を増床することができま

●ヘリポートの設置

災害時には、道路や橋梁が寸断することが予想されるため、屋上にヘリコプターの緊急離着陸場を設けました。このヘリポートの設置によって、一刻を争う負傷者を迅速に処置できることや、食料・医薬品・水など救済物資を調達するための中継基地としての機能も備えています。

柔らかい心にふれて

～患者さんからの贈り物～

5月12日(土)新3号館オープンに先立ち、上病院でボランティアとして活躍されている5団体と個人3名の表彰が行われました。その中で、24年間1号館1階の総合受付で、来館者の案内をされてきた大石恵子さん(写真右)のコメントを紹介します。

「他人である私どもを、やさしく受け入れてくださった患者さんたちの柔らかい心にふれた時、大切な何かを頂きました。」「ボランティアとして、上病院に関わり続けていくことが私のライフワークです！」

町の玄関口である小田急線新松田駅は、御殿場線やバスからの乗降客などで1日平均約2万6千人の利用者があります。駅の南側には上病院のほか、立花学園・松田土木事務所・製薬会社などがあり、また住宅も密集していることから、朝夕の通勤・通学の時間帯には、多くの乗降客が踏切を渡り改札口へ集中していました。

そこで町では、小田急電鉄株と協議を重ね、平成10年11月に南口を臨時改札口として開設、平成12年12月2日からは常設の改札口として利用されています。現在、乗降客のうち約2割に当たる5千余人が南口を利用しており、朝夕の混雑解消と利用者の安全が確保されるようになりました。

上病院の新3号館完成によって、今後は南口利用者の増加が見込まれます。そのため町では、松田町総合計画

心ある医療の提供

患者と家族の立場を尊重し、思いやりのある医療を提供するために、療養環境の整備に心を配り、安心して医療が受けられるようスタッフの意識向上と同時に、医療の質の向上にも努めます。

また、患者さんとの対話を重視し「病気を診るのではなく、病気を診る人」医療を実践していきます。



まちづくりと医療施設

21の中で「新松田駅南口駅前広場等整備事業」として位置付け、県が推進している県道71号線(小田原・松田線)の歩道設置工事と併せて、南口駅前広場と上病院に接続する町道の整備に取り組みます。

上病院には、入院・外来を含め年間約4万3千人の利用者があり、また就業人口も常勤・非常勤を合わせて472名の職員が勤務し、医療のみならず地域の商業、就業に貢献している重要な施設であることから、利用者の利便性を考え「医療と連携したまちづくり」を推進しています。

さらに、災害時の拠点病院としての機能が強化されたことにより、県西部地震などに備えて、災害発生後も救急医療機能が維持できるように町の防災計画上、地域の医療施設と連携した事前の準備・対策を進めています。

平成11年度 年齢別外来患者数

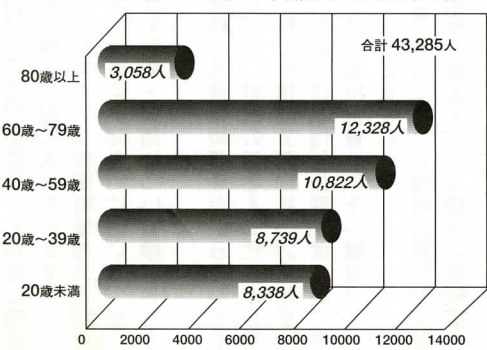

平成11年度 市町別外来患者数

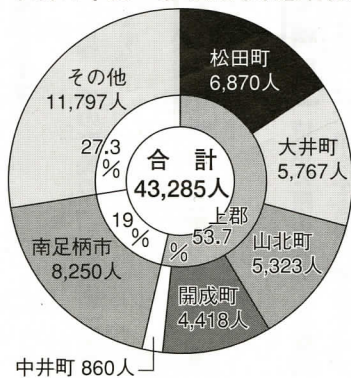

ちよつと おしえて 介護保険

第7回

Q 在宅で利用できる介護保険サービスを提供している事業者をおしえて！

A 介護保険サービスには、在宅で利用できるものと、施設に入所して受けるものがあります。

居宅介護支援 ～ケアマネジメント～

介護が必要になった高齢者の希望、体や心の状態に合わせた介護サービスの利用計画（ケアプラン）を作成します。そしてその計画が確実に実行できるように、関係機関と連絡、調整をします。

また、在宅で受けるサービスも訪問系と通所系のサービスに別れます。今月は、在宅で受ける訪問系サービスを提供している町周辺の事業者を紹介いたします。

なお、サービスを受ける場合には、必ずケアプラン（介護サービス利用計画）が必要となるため居宅介護支援事業者（左上表、参照）も併せて紹介いたします。

事業者名称	所在地	電話番号	介護支援専門員数
北小田原病院	南足柄市矢倉沢625	73-2191	2人
開成オクツ薬局	開成町延沢829	82-3193	3人
にじの丘足柄	南足柄市岩原699	70-3101	2人
足柄上医師会訪問看護ステーション	開成町金井島438	83-5992	3人
あしがら広域福祉センター	大井町西大井1055	82-2294	4人
子育てサポートすずろ	開成町延沢431	84-1828	2人
鶴巻訪問看護ステーションあしがら	大井町西大井18-3 INOUEビル102	83-8200	1人
介護サービスセンター草の家	南足柄市班目460	73-2552	3人

訪問系サービス別 提供事業者一覧

訪問介護 ～ホームヘルプ～

ホームヘルパーが家庭を訪問して、日常生活の世話や介護をするサービスです。

事業者名称	所在地	電話番号	介護職員 常勤換算数
あしがら広域福祉センター	大井町西大井1055	82-2294	4人
(株)デーイーファシリティーズヘルパーステーション富士	中井町久所300	81-8084	3人
在宅福祉ケア子育てサポートすずろ	開成町延沢431	84-1828	12人
J A あしがら介護支援センター	開成町吉田島2000	83-5198	6人
松田町社協訪問介護サービス	松田町松田惣領17-2 松田町健康福祉センター	82-0294	3人

訪問看護～訪問看護サービス～

かかりつけ医の指示で訪問看護ステーションから看護婦が訪問して、看護をします。

事業者名称	所在地	電話番号	介護職員 常勤換算数
鶴巻訪問看護ステーションあしがら	大井町西大井18-3 INOUEビル102	83-8200	3人
足柄上医師会訪問看護ステーション	開成町金井島438	83-5992	3人
南足柄市訪問看護ステーション	南足柄市広町48-1 保健医療福祉センター	74-2517	7人

訪問入浴介護～訪問入浴サービス～

家庭で入浴することが困難な高齢者のために、浴槽を積んだ訪問入浴車が家庭を訪問して入浴サービスをします。

事業者名称	所在地	電話番号
(株)デーイーファシリティーズヘルパーステーション富士	中井町久所300	81-8084
(株)ティー・シー・エス平塚本社	平塚市土屋3116-5	0463-59-0311

訪問リハビリテーション

理学療法士や作業療法士が家庭を訪問して、リハビリテーションをします。

事業者名称	所在地	電話番号
南足柄市訪問看護ステーション	南足柄市広町48-1 保健医療福祉センター	74-2517
曾我病院	小田原市曾我岸148	42-1630



ホームヘルプサービス
～町社会福祉協議会



提言の趣旨を尊重 条例案固まる！

松田町情報公開条例(仮称)の 制定に向けて(4)

現在、町では、情報公開制度を具体化した「松田町情報公開条例(仮称)」の制定に向けて、最終的な検討段階に入っています。これまで、役場内の「松田町情報公開制度検討委員会」及び「同部会」において、個々の条文やその解釈・運用について検討してきました。

また、本紙4月号で概要をお知らせしたとおり、3月には、町民の皆さんの代表から構成される「松田町情報公開制度検討懇話会」から、「松田町における情報公開制度のあり方について」とする提言書(以下「提言」といいます)をいただきました。

こうした庁内外における情報公開制度に関する検討結果を踏まえ、6月議会に条例案を上程したいと考えています。

本号では、現時点における条例案の主な内容をお知らせします。

条例の目的 町政についての町民の「知る権利」と町の「説明責務」を明記します。

公開を請求できるもの 町民に限らず「何人も」情報公開を請求できることとします。

公開を実施する機関 情報公開を実施する機関(以下「実施機関」といいます)は、議会を含めた町のすべての機関とします。また、町が財政上の援助を行っている団体については、町との関連性が極めて高い団体を指定した後に、その団体が自ら情報公開制度を構築するものとし、町はそのための指導・助言を行うこととします。

公開対象となる行政文書 実施機関の職員が職務上作成・取得し、組織として管理されているものすべてを対象とします。また、紙を媒体とする「公文書」だけでなく、フロッピーディスクなど「電磁的記録」も対象に含めます。

非公開情報 原則として、町の所有する情報はすべて公開を予定していますが、個人情報や行政を運営する上で公開することが適当ではないと判断される情報など、例外的に非公開とすることができる情報(非公開情報)を設定します。

公開請求の手続き 請求者は、あらかじめ定められた書面に必要事項(住所、氏名、公開を求めたい行政文書の内容等)を記入し、その行政文書を管理している実施機関に対して請求します。また、公開請求を受けた実施機関は、原則として請求のあった日から15日以内に公開又は非公開等の決定を行います。

図書館 だより



今月の行事

おはなし会 5日、12日、19日の火曜日
午後3時30分～4時
図書館子どもコーナーにて

休館日 毎週月曜日

寄出張所図書館 毎週水曜日 午後1時～4時

新着図書

一般書

「女は愛で 男は哀で」 内館牧子
「龍馬」 津本 陽
「ミステリアスな結婚」 久米宏・麗子
「みにくいあひるの子」だった私 梅宮アンナ
「ほんとうの英語がわかる」 パルバース
「貯蓄の大原則」 島中雅子
「レムブラント」でダーツ遊びとは サックス
「母ともっちゃん」 道浦母都子
「ダニエル・キースの世界」 早川書房編集部編
「口笛ふいて」 重松 清
「おしゃれな女性になる63のヒント」 横森美奈子
「キルギス便り」 渡辺健二
「シンシナティ・キッド」 ジュサップ
「パラダイス」 中上 紀

【今月の1冊】

「子どもと楽しむ小田急線おでかけルートマップ」
マーマーズ・ネットワーク著

新緑あふれる季節。お子さんとお金をかけずに、ふらりと電車でお出かけ…。そんな時に参考になさってはいかがでしょうか。身近な駅周辺にも、こんないろいろな場所があったのかと発見も多いのでは。お散歩がてら、自然をながめつつ各駅を巡ってみては。



児童書

「にんきものをめざせ！」 武田美穂
「かくくん」 メルベイユ桂
「海のその電話局」 大庭 桂
「わがままウッキー」 ビーリンスキー
「こぞうパウのだいぼうけん」 木村裕一
「メイゾンともう一度」 ウッドソン

【今月の1冊】

「草の名前が葉っぱでわかる」

近田文弘 著

学校の帰り道、よく見ると色々な草花が生えているね。「何の草?」と疑問に思ったことのある人は読んでみて。葉っぱの形からその草花がわかります。でも道草のしすぎには注意してね。



* 以上は新着200冊の抜粋です。
この広報に掲載された新着図書は1日から、
その他新着図書の展示予約は12日(火)、
貸出は19日(火)から受け付けます。

つばめが舞いかぐの実が 結んだ

松田小学校・中学校PTA広報紙 コンクールでダブル受賞



自信作を手にした、両PTA広報委員の皆さん

「いわつばめ」と「かぐの実」という、ちょっとしゃれた名前のPTA広報紙をご存じですか? 松田小学校と松田中学校のPTA広報委員が、それぞれ編集・発行している広報紙のことです。このほど、この2紙が「県PTA協議会広報紙コンクール」で松田小学校が努力賞に、「首都圏小・中学校PTA広報紙コンクール」で松田中学校が入選に輝くというダブルの快挙に沸きました。思わず引き込まれるような、熱気を感じる両紙面を編集した広報委員の皆さんにお話を伺いました。

子どもたちの生き生きとした表情と、笑い声が聞こえてきそうな写真をちりばめた「いわつばめ」と「PTAだより」は、年13回(平成12年度中)の発行を数えました。松田小学校の様子を文章だけでなく、写真を多用し伝えているこの広報紙は、視覚的に非常に見やすく、また、親しみやすい印象を受けます。しかし、編集作業では、広報委員7人による試行錯誤の連続でした。「とにかく読んでもらえる物を作ろう」をコンセプトに学校へは何度も足を運び、子どもたちを写真に収め続けました。自分の目で直接見た事をできるだけ伝えたい。写真に写る子どもたちは、親が普段なかなか見ることのできない学校での表情をしていました。また、パソコンを駆使して「編集から発行まですべて

いわつばめ



手作り」に成功しました。編集での苦労は増えましたが、コストを下げ、カラフルで明るい紙面を作っています。「とにかく、びっくり!」受賞の喜びというより、驚きに近い感想は、無欲の受賞だったことを物語っていました。

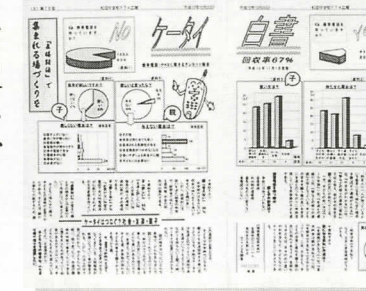

学校へ行こう

昨年、本紙7月号で紹介した松田中学校の広報紙作りは、今年も「かぐの実」3回、「学校へ行こう(かわら版)」は19回の発行と活発な活動が続いています。「自分たち親が知りたいことを取り上げよう」というシンプルな編集方針のもとで、さまざまな特集が組まれました。中でも受賞号である昨年12月20日に発行された「かぐ

の実」第75号」では、特集用に広報委員が実施したアンケート結果をもとにした「ケータイ白書(中学校における携帯電話の使用状況の分析)や、スクールカウンセラー(臨床心理士)に親としての悩みをぶつけた対談方式の特集など、「学校・地域・家庭をこの広報紙で結ぼう」という熱意があふれていました。

良きライバル

町では、昨年2回にわたって広報紙作り教室を開催しました。この教室では、両広報委員のほぼ全員が出席し、講義を熱心に聞くことほもちろん、自分たちの広報紙を持ち寄って講師に添削をしてもらったそうです。また、「発行されたものは互いに読み合い、良い刺激に

してきた」というコメントからは良きライバルとしての関係がうかがえます。今年も、小学校では卒業式、中学校では入学式という節目の時期を、菓づくりと子育てをしながら見守りたいいわつばめが、大空へ巣立とうとしています。

スポーツ大会の結果

(敬称略)

月日	場所	主催	参加者数
4月22日(日)	松田中学校体育館	町体育協会	118名 17チーム

部	優勝	準優勝	3位
一部	仲町屋A	寄A	湯の沢A
二部	役場	町屋	ソキア
三部	谷山	城山	谷戸



部分公開と時限公開

公開請求のあった行政文書に非公開情報が含まれている場合には、その非公開情報を除いた残りの部分を公開する場合があります。また、公開請求時には非公開情報に該当するものであっても、時間の経過により公開できる情報である場合には、その旨を請求者に通知する予定です。

存否応答拒否情報

特定の個人に関する文書などの公開請求は、公開や非公開にかかわらず、その存在又は不存在を答えることにより、その人のプライバシーを侵害する場合があります。このような公開請求に対しては、存在又は不存在を明らかにしないで、請求を拒否することとします。

第三者情報

町や請求者以外の第三者に関する情報が公開請求のあった行政文書に含まれている場合には、原則としてその第三者に行政文書の内容などを通知して、意見を求めることとします。

手数料など

公開請求にかかる手数料は無料としますが、行政文書の写しの作成や送付に係る費用(コピー代や郵送料)は、請求者に負担していただきます。

不服申立て

請求者が実施機関の行った非公開等の決定に不服がある場合には、その実施機関に対して不服申立てをすることができます。また、この案件を審議する第三者機関として「松田町情報公開審査会(仮称)」を設置し、公正な立場から審査していただきます。

行政文書の作成・管理及び不存

現在、町では行政文書の作成・管理体制の見直しを行っており、条例上も行政文書の適正な管理について明記しています。また、公開請求された行政文書が存在しない場合には、その不存の理由を示すとともに、請求者の権利を保護するため、実施機関に対する不服申立てができるよう規定しています。

情報提供

請求を待つ情報公開していく「情報公開」だけでなく、町が主体的に情報を提供していく「情報提供」をさらに積極的に進めようという規定があります。

※なお、個人情報保護制度については、提言のとおり、個人情報保護条例の早期制定を目指して検討していく予定です。

以上、掲載した内容は、条例案の一部を要約したものです。が、ほぼ提言の趣旨に沿ったものとなりました。

条例案は、今月開会される町議会において審議され、成立した場合には、来年1月から施行する予定です。町では、引き続き、情報公開に関する皆さんからの率直なご意見やご要望をお待ちしております。

【問合せ】庶務課庶務班 ☎ 83・1221



◀ 5月5日、鯉のぼりが空を泳ぐなか「若葉まつり」の会場は、SLに乗車する親子連れで賑わいました。

▶ 5月8日、松田山ハーブガーデンで、NHKの衛星放送の番組が収録され、立花愛児園と、町生きがい事業団の方々が出演しました。

カメラレポート



西平畑公園の催し物 開園時間 9:00~17:00 今月の休園日 4、25、26日

ハーブ館工芸教室 ☎85・1177

香りのリース
ボンボンのような丸いラベンダーサシェ(におい袋)がいっぱい。かわいらしさの中にも落ち着いた雰囲気を出してみませんか。

日時 ハーブフェスティバル期間中毎日開講
9日(土)~24日(日) 10:00~14:00

費用 1,500円 サイズ 15cm
※6月は毎週火・木・土・日(26日は臨時休館日)の10:00より25cm(3,600円)も予約制にて開講します。

自然館 ☎・FAX 82・7345

日	曜	催し物	時間
23	土	第24回ミニたんけん「いろいろな草木の香りくらべ」日常生活で使われている草木の香りや、その他のいろいろな草木の香りを楽しみます。	13:30~15:30

今月の行事

ベランダからの双眼鏡
・ヤブサメやオオルリ、ホトトギスの美しい姿やさえずり。
・寒田神社はアオバズクの季節です。

展示コーナー
・小・中・高の細胞観察用チョウチングケもたくさん用意しています。

子どもの館 ☎82・9869

日	曜	催し物	時間	参加
2	土	手づくり広場「茅の輪づくり」 ・夏から冬にかけて健康祈願行事で使う「茅の輪」を作ります 持ち物：軍手	13:30 14:30	自由
17	日	第93回たぐらが劇場「虹のハーモニー」 出演 ドルチェのみなさん ・フルートの演奏とお話をみんなで楽しもう	13:30 15:00	自由
24	日	たのしい広場「野の花を生けよう」 ・西平畑公園の草花を摘んでミニ生け花をしましょう 材料費：200円 指導 沼田操子さん 渋谷貞子さん 竹内厚子さん	13:30 14:30	申込 20人



◀ 5月8日、健康福祉センターで、TBSテレビの番組が収録され、クイズのコーナーで町の知恵自慢のお年寄りが出演し、その長年の知識を披露しました。

相談 (時間は受付時間)

- 法律**
1日(金)・7月3日(火) 9:00~11:00
町民文化センター
- 心配ごと**
5日(火) 10:00~12:00
健康福祉センター
15日(金) 10:00~12:00
町民文化センター
25日(月) 10:00~12:00
健康福祉センター
- 人権・行政**
15日(金) 10:00~12:00
町民文化センター

人口と世帯数

5月1日現在 ()内は前月比

人口	12,878人 (12)
男	6,274人 (0)
女	6,604人 (12)
世帯	4,448世帯 (17)

戸籍の窓

4月16日から5月15日まで受け付けた方(敬称略)

お誕生おめでとう

赤ちゃん	保護者	自治会
小華和 ともえ	治	虫沢代
渡瀬 果 歩	敏也	河内
尾登 海 斗	智彦	町屋
山本 奈 美	武	弥勒寺
二宮 瞳 子	一素	茶屋
遠藤 まひる	真弘	町屋
渡邊 くるみ	信也	河内
山崎 彩 果	吉秋	谷津
柏木 勇 翔	啓太	城山
鈴木 真 也	稔也	茶屋
飯田 貴 也	雅人	弥勒寺
石井 菜々美	裕史	店屋場

お悔やみ申し上げます

氏名	年齢	自治会
油田 秀 夫	71歳	湯の沢
諸岡 重 幸	50歳	仲町屋

保健 (時間は受付時間)

- すくすく育児相談**
5日(火) 9:30~10:30
健康福祉センター
- 3歳児健康診査**
6日(水) 12:50~13:15
健康福祉センター
- 住民検診【事前申込指定制】**
結核健康診断・肺がん検診
基本健康診査
12日(火) 12:30~14:30
弥勒寺多目的集会施設
13日(水)~15日(金)
18日(月)~22日(金)
12:30~14:30
健康福祉センター
- 3~4か月児健康診査**
27日(水) 12:50~13:15
健康福祉センター
- おとな健康相談**
28日(木) 9:30~10:30
町民文化センター第二学習室

町民文化センター大ホール催し物 5月15日現在 ☎83・7021

日	曜	催し物	開演	入場料等	主催者等
3	日	県立湯河原高等学校演劇部 第27回定期公演「シャイン」	14:00	入場自由	県立湯河原高校(岡部) ☎63・1281
10	日	舞踊おさらい会「扶美吉会」	12:00	入場自由	扶美吉会(吉田) ☎82・3679
17	日	私立相洋高等学校吹奏楽部「第21回相洋高校吹奏楽部定期演奏会」	14:00	入場自由	私立相洋高等学校(瀬戸) ☎22・0211
23	土	ヤマハ エレクトーンフェスティバル・コンクール	13:15	入場自由	大村楽器(滝野) ☎23・1638
24	日	「大村楽器店別大会」	10:00		

*内容・入場券等は、主催者に直接お問合せください。
*主催者の都合により、内容が変更される場合がありますのでご了承ください。
*駐車場が狭いため、駐車出来ない場合がありますのでご了承ください。
*今月の休館日は、4、11、18、25日です。

編集後記

「いや〜まいった」4月に企画財政課に着任早々、突然のアクシデントにより、「特集記事を編集せよ！」との鬼キャップTの指示、隣の敏腕広報マンの冷やかな視線を感じつつ、膨大な資料収集・インタビューと悪戦苦闘の日々が始まった…▶つたない取材の中、もっとも印象深いのは新3号館の「先進医療機器」ではなく、上病院に関わる「ひと」であった。紙面でご紹介した大石恵子さん達が活動する際、病院側と1年間協議を重ねたという。「私たちが活動を始めた25年前と比べ、病院もボランティアに対する考え方が変わりました」今は病院が積極的にボランティア=地域の「ひと」を必要としている。「ひと」の想いが組織を変えた。▶最後に大石さんを始め、快く取材に応じていただいた病院関係者の皆様にこの場をかりてお礼申し上げます。
▶さあ編集後記で再度登場なるか 請うご期待? 依田

水道修理当番表

日	業者名	電話
1~3	(有)加賀設備工業	82-4991
4~10	(株)熊澤工務店	34-2511
11~17	(有)渋谷管工	89-2528
18~24	(有)筆屋商店	83-0100
25~7/1	(有)松田設備工業	82-0609

今月の納税

	納期限
町県民税(1期)	7月2日
国民健康保険税(2期)	7月2日
国民年金保険料(6月分)	6月25日

税金等のお支払いは、便利な口座振替をご利用ください。

この広報紙は、環境保全と資源保護のため、古紙を利用したリサイクル用紙を使用しています。