



色づきはじめて桜の葉

広報 まつだ

松田町ホームページ <http://town.matsuda.kanagawa.jp/>

平成 28 年
(2016)

11

●人口 11,048 人 ●4,407 世帯
(平成 28 年 10 月 1 日現在)

編集・発行 松田町政策推進課
〒258-8585 松田町松田惣領 2037 番地
☎0465-83-1222 [fax]0465-83-1229



夕暮れのピンクから夜の藍色へ、刻々と移り行く空のグラデーションと富士山



日が沈んだ後に足柄平野に灯る優しい灯り

富士山も夜景も美しい
松田山が、
光に包まれる！



第14回 松田きらきらフェスタ 11/26(土) ▶ 12/25(日)

点灯時間 午後5時～9時

1/7(土)・8(日)・9(月・祝) 午後5時～9時 3日間限定で再点灯！

西平畑公園無料駐車券(昼夜共通) 有効期限2016年11月26日(土)～12月25日(日) 1回限り有効(複写無効)

※例年12月20日～25日は大変混雑します

西平畑公園無料駐車券(昼夜共通) 有効期限2016年11月26日(土)～12月25日(日) 1回限り有効(複写無効)

※例年12月20日～25日は大変混雑します



空気が澄み、夕暮れの空の青がいつそう深くなる冬は、夜景が一番美しく見える季節です。夕暮れと富士山、夜景にイルミネーション、そのすべてが楽しめるスポットである松田山で、ぜひロマンチックなひとときをお楽しみください。

★松田町民限定の西平畑公園無料駐車券が紙面左端(←)にありますので、ぜひご利用ください！

【問い合わせ】観光経済課 公園係 ☎(83)1228 松田山ハーブガーデン ☎(85)1177

楽しみ方いろいろ！
ぜひお友達やご家族とお越しください。

夜景と一緒に
ロマンチックなディナー
3F展望レストラン
ROSEMARY



ハーブチキンステーキ (ライス・スープ付) 1,200円
きらめく夜景を眺めながら、ハーブを使ったこだわりのディナーをゆっくりとお楽しみください。

大切な人思い出に残る
記念写真を約18万球の光に
包まれる最高の撮影スポット



ハート型の展望台
撮影スポットとして恋人同士やご家族
連れに毎年人気です。



event

★11/25(金) 午後5時～9時 松田町民イベント

この日は松田町に住んでいる方のために、一足早くきらきらフェスタを開催します。

※町民の方は、無料で駐車場を利用いただけます。

★11/26(土)～12/11(日)の土日・祝日

クリスマス列車運行

(午前10時35分～午後3時35分、1日8便)

サンタクロースの運転手さんに会えるかも？

★12/17(土) 午後5時30分～(30分程)

クリスマスコンサート (出演: holo-holo)

★12/23(金・祝)～25(日)

小学生以下のお子様クリスマスプレゼント
(各日100個限定)



『君の知らない松田町 EP1~3』
こんな素敵な2人の思い出を皆さんでたどってみませんか？

「かなちゃんTV」とは、県政策局知事室が、県の取り組みや神奈川の魅力、県民の関心が高い情報などを動画で発信するインターネット上のサイトです。かなちゃんTVでは、県の作成した動画の他に県内市町村のPR動画も掲載されています。

その動画の1つとして、松田町が東海大学文学部広報メディア学科と共同制作（コラボレーション）した動画も掲載されています。

動画は、今年初めに川崎競馬場で放映された「ウソだる松田町！」の他に、松田町で男女2人がデートをしながら町のイベントを紹介する3部作「君の知らない松田町」を見ることが出来ます。

ぜひ、ご覧いただき、町外のお知り合いにも、町の魅力をアピールしてください。

【問い合わせ】
政策推進課 経営戦略係
☎(83)1222

松田町&東海大学文学部コラボの動画
かなちゃんTVで絶賛放映中!

民間賃貸住宅家賃補助事業(対象拡充)

町では、子育て世帯や若年世帯の定住促進を目的に、松田町空家バンクに登録された賃貸住宅に入居する対象世帯に対し、商品券で家賃の一部を補助します。10月から制度を見直し、対象世帯を若年単身世帯から若年世帯へ拡充しました。

- 対象世帯**
 - 子育て世帯
申請時に18歳以下の子どもを扶養し、同居している世帯
 - 若年世帯(夫婦や学生、勤労単身者など)
申請時に世帯主が18歳以上40歳以下である世帯
 - 対象物件**
松田町空家バンクに登録された賃貸住宅(アパートなどの空き部屋も含まれます)
※公的賃貸住宅、官舎・社宅などの事業主から貸与を受けた住宅などは対象外です
 - 交付要件**
 - 入居から2年以上、町に居住すること
 - 住民税などの滞納がないこと
 - 自治会に加入していること
 - 他の公的扶助を受けていないこと
 - 補助額等**
月額家賃の2分の1(上限1万円)
申請日の属する月の翌月から最大1年間
※町商工振興会の発行する商品券で交付します
 - 申請期限**
松田町空家バンクに登録された賃貸住宅に入居した日から3か月以内
- ※詳しくは町公式サイトをご覧ください(<http://town.matsuda.kanagawa.jp>)
【申し込み・問い合わせ】
定住少子化担当室 定住少子化対策係 ☎(84)5541



facebook

『松田町おもてなしボランティア』



田町おもてなしボランティアを募集します。いろいろな方と普段できない体験を共有しませんか。興味のある方はフェイスブックをご覧ください。電話などお問い合わせください。

【問い合わせ】
政策推進課 経営戦略係
☎(83)1222

de ボランティア おもてなし

町では、おもてなし事業を推進するに当たり、役員だけでなく考えるのではなく、町内外からさまざまな立場の人が集まり、松田町のおもてなしについて楽しく実施していくため、「松

おもてなしボランティア大募集!

近日中に第1回おもてなしワークショップを開催し、皆さんでおもてなし事業について考えていく予定です。また、年明けには松田町初の公式検定である「第1回おもてなし検定」の実施を

計画していますが、このようになささまざまな事業を一緒に実施していきたいと考えています。

【問い合わせ】
政策推進課 経営戦略係
☎(83)1222

第17回 こちら安全防災対策室 火災に備える日頃のポイント

11月9日(水)から15日(火)まで秋季火災予防運動が実施されます。この機会に消火器や住宅用火災警報器の設置、点検を行いましょう。また、空気が乾燥し火災が発生しやすくなる時期を迎えるにあたり、火の用心のポイントをおさえましょう。

- | | |
|--|--|
| <p>① 放火対策を万全に
ゴミは指定日の朝に出すなど、家のまわりに燃えやすい物を置かないこと。車庫、物置などの戸締まりも忘れずにする。</p> | <p>② コンロから離れない
コンロのまわりに燃えやすい物を置かない。火がついているコンロから離れるときは、必ず消すこと。</p> |
| <p>③ 子どもの火遊びに注意
子どもには火の安全な扱い方や怖さを教える。子どもの手の届くところにマッチやライターを置かないこと。</p> | <p>④ 寝たばこ、ポイ捨ては厳禁
火が付いたたばこを放置しないこと。喫煙するときには、深い灰皿を使い、吸い殻を捨てる時は必ず水につける。</p> |
| <p>⑤ ストープのまわりを整理
ストーブのまわりに衣類や布団など、燃えやすい物を置かない。家具のそばにストーブを置かないこと。近くで洗濯物を乾かすのは危険。</p> | <p>⑥ 配線まわりはきれいに
複数のコードをまとめたり、たこ足配線にしない。コードの上に物を乗せるのも危険。コンセントまわりは定期的に掃除する。</p> |
- 【問い合わせ】安全防災担当室 防災防犯係 ☎(84)5540

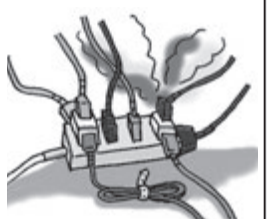

風
くさぜ

松田町長 本山博幸

「温故知新」進化する松田町

朝夕冷え込む季節になりましたが、町民の皆様におかれましては益々ご健勝のこととお慶び申し上げます。

10月は、ドッグランフェスタを皮切りに寄自然休養村の秋季釣り大会とアシガラムルシエ、松田スポレク祭(町民運動会)や文化祭、ちよい呑みフェスティバルやクルールチョイス事業の一つである「自然に学ぶ暮らし」講演会など、イベントが盛りだくさんでした。町民はもとより全国から多くの方がお越しください、松田町の歴史や文化、賑わいなどを感じて頂きました。各事業の関係者の皆様方の多大なるご協力に深く感謝申し上げます。

さて、松田町は、まつだ創生の為に、未来にツナグ、さまざまな事業を進めています。その一つに、再生可能エネルギーを活用し、CO2を削減する取り組みを進めています。10月に神奈川県初となる「地産地消」モデルとして地域電力会社と協定を結び、記者発表を行いました。

自治体が地域で創った電力を活用する取り組みは、県内はもとより全国的にも先進的な事です。私は、この事業に取り組めるのは、松田町が誇れる地域条件(風土)のお陰だと思っています。松田町は、昔から交通の要衝として栄え、多くの人が集い賑わってきました。生活もすべて「地産地消」で賄ってきた風土があります。

この昔からの風土を生かし、現代版の「地産地消」の一つとして、生活に無くてはならない電力の「地産地消」に取り組んでいきます。今後はCO2排出が少ない地域というステータスを確立し、町民の定住、さらには全国や海外からの移住者を増やしていきたいと考えています。

町民サービスの充実と持続可能な自治体運営の為に、近隣自治体との連携を強化し、歴史ある足柄平野を舞台に、今後も「未来にツナグ」先進的な事業へ取り組んで参りますので、町民の皆様のご理解とご指導をよろしくお願いたします。



まつりをECOに楽しもう！
電気で走るからCO2排出ゼロ！

まつだ産業まつりでEVバス(低速型電気自動車)に乗車できます！



まつだ観光まつりで運行したEVバス
最高時速は15kmとゆっくりです。

町では5月に、環境省が進める温暖化対策運動「COOL CHOICE (クールチョイス：賢い運動)」に賛同する宣言を行いました。

11月27日(日)のまつだ産業まつりでは、その取り組みに関心をもっといただききっかけ作りとして、CO2排出ゼロのEVバス(低速型電気自動車)を運行します。ぜひご利用ください。

- 運行日時 11月27日(日)の午前10時から午後3時30分の間で巡回します。運賃は無料です。
- 運行ルート JR松田駅北口前～松田小学校前～ロマンス通り～新松田駅前～肉の石川
- どこでも乗降できます。乗られる方はバスに手をあげて、バスを降りる方は乗務員にお知らせください。(カーブなど危険箇所での乗降はご遠慮ください。)
- 定員制のため、乗れない場合もあります。

【問い合わせ】環境上下水道課 環境係 ☎(83) 1227



来場者でにぎわう北口広場(昨年)

場所 JR松田駅北口広場・町営臨時駐車場周辺



【問い合わせ】まつだ産業まつり実行委員会(町観光経済課内) ☎(83) 1228

町の産業を広くPRするため
の催しである『まつだ産業まつり』は、今年で第19回を迎えます。まちの活気ににぎわいを感じられる楽しいイベントです。

また、毎年好評を博している姉妹町・千葉県横芝光町のネギや長野県千曲市のリンゴの販売ほか、さまざまな出店や催しも用意してお待ちしておりますので、ぜひご家族や友人を誘ってお出かけください。

第19回

まつだ産業まつり

11月27日(日) 午前10時～午後3時30分



税を考える週間

税は、社会福祉の充実、住宅や道路の整備、教育の振興など、国や地方公共団体が活動するための大切な資源となっています。国税庁では、昭和49年に「税を考える週間」(毎年11月11日～17日)を設け、「税の書道展」などをはじめとした事業や、さまざまなPR活動を行っています。

第35回 小学生の税の書道展

○表彰式

日時 11月27日(日)
会場 小田原市民会館

【問い合わせ】公益社団法人
小田原青色申告会事務局
☎(24) 2611

ごみ ダイエット 通信

【問い合わせ】環境上下水道課 環境係 ☎(83) 1227
ごみの分別にご協力いただきありがとうございます。

ごみ出しにはルールがあり、ほとんどの方はルールを守っていただいております。しかし、「分別がされていない」、「燃やすごみが町指定のごみ袋に入っていない」、「ロープやレジャーシートがそのまま出されている」などルールが守られていないごみが増えていきます。

また、リサイクル方法が決まっている「テレビ」、大型の粗大ごみである「タンス」などをゴミ置き場に出す悪質なものもあり、ゴミ置き場を利用している住民の方がたいへん困っています。なお、このような場合、町では、ごみを出した方に気づいていただくために、違反ステッカーをごみに貼り、2週間程度、置いておくことにしています。

ごみ出しのルールを守り、きれいで住みよい街を目指しましょう。

快適な生活環境が保てるよう、町民のみなさんのご理解とご協力をお願いします。



9月分 燃えるごみのデータ

注目

収集量 約192t (昨年同月は 約188t)

収集運搬費 約202万円
(平成28年4月からの累計 約1,257万円/
今年度予算額2,700万円)

CHECK

収集量は、昨年同月比約2.35%増です。収集運搬費は、約24,000円減となりました。
(収集運搬費は昨年同月との差額です。毎年収集単価は異なるので、同量の収集費であっても、差が出ることがあります。)



あなたの家庭のエコ度が数字で分かる！
うちエコ診断してみませんか？

「うちエコ診断」は、家庭のCO2排出を診断し、上手に減らすための対策を提案するツールです



毎月のガス代・電気代をおおまかに入力していただくだけで、あなたの生活のエコ度が分かり、より効果を出すための改善ポイントまで詳しく教えてくれます。

公式サイト <http://www.uchi-eco.com/index.php>

「うちエコ」とは、環境省が温室効果ガス排出量の削減を目指して行う「チャレンジ25」プロジェクトが提唱する、衣食住を通じて「家(うち)」の中からできる温暖化対策のことです。「うちエコ診断」は、家庭のCO2排出源を突き止め、その家庭に合ったCO2削減策を提案する支援ツールです。
パソコンの公式サイトから始めることができ、家族構成やガス・電気料金、それぞれの使用時間などを入力するだけで、あなたの家庭のエコ度が数字とグラフで示されます。
また、今後より省エネをはかるには、どこを改善したらよいかも示されます。家庭の電気は無駄遣いを考えるきっかけにもなるかもしれませんので、ぜひ一度試してみませんか。

【問い合わせ】環境上下水道課 環境係 ☎(83) 1227



～ さしのべて あなたのその手 いちはやく～

11月は児童虐待防止推進月間です

早期発見にご協力ください

痛ましい児童虐待を一日でも早く撲滅するためには、その兆候をできる限り早く見つけ、まずは子どもの命を守ることが第一優先です。すべての子どもが健やかに育つことができる社会の実現のために、ご協力をお願いいたします。

児童虐待とは

- 身体的虐待** …殴る、蹴る、叩く、投げ落とす、激しく揺さぶるなど
- 性的虐待** …子どもへの性的行為、性的行為を見せるなど
- ネグレクト** …家に閉じ込める、食事を与えない、ひどく不潔にする、自動車の中に放置するなど
- 心理的虐待** …言葉による脅し、無視、きょうだい間での差別的扱い、子どもの前で家族に対して暴力をふるうなど

相談窓口 児童虐待に関する連絡

- ◆松田町児童相談専用電話 ☎(84)1198
- ◆松田町子育て健康課 ☎(84)5544
- ◆児童相談所全国共通ダイヤル (24時間対応。お住まいの地域の児童相談所につながります) ☎189※
- ◆小田原児童相談所 ☎(32)8000
- ◆子ども・家庭110番 (午前9時～午後8時)※ ☎0466(84)7000

※以外は全て 平日の午前8時30分～午後5時15分

一人でも多くの子どもや、追い詰められた家族を救うために

児童虐待に関する相談対応件数は依然として増加しており、特に子どもの生命が奪われるなど重大な事件が後を絶たず、児童虐待問題は社会全体で解決すべき重要な課題となっています。

もしも、虐待を受けたと思われる子どもを発見したときは、児童相談所や町に連絡することが国民の義務です。相談窓口へ一報をお願いいたします。

あなたの連絡や相談が子どもを守るとともに、子育てに悩む保護者を支援するための大きな一歩となります。

連絡は、匿名で行うこともでき、連絡者や連絡内容に関する秘密は守られますので、ご安心ください。

子育て相談室「のびのび」にご相談ください

町では、平成28年9月1日より、妊娠期から子育て期までの母子保健及び育児に関するさまざまな悩みなどに円滑に対応し、切れ目ない支援体制を構築することを目的とし、「子育て世代包括支援センター」「子育て相談室のびのび」を役場2階子育て健康課内に開設しました。

専任の母子保健コーディネーター（保健師）が中心となり、妊娠・出産・子育ての疑問・悩み・相談に対応します。また、必要に応じて他の専門職や関係機関と連携を取りながら、子育て世代の方を支援していきます。

◆育児にお悩みの方、一人で抱え込まずにご相談ください。

11月8日はいい歯の日

「いい歯の日」は、80歳になっても自分の歯を20本以上保とうという、「8020運動」推進の一環です。

いつまでも元気な歯でおいしいものを食べ続けるために、皆さんもぜひ「8020」を目指しましょう。



寄小学校での歯みがきの様子



寄小学校学校保健委員会での歯みがき指導の様子



歯の衛生週間での8020運動推進員活動の様子

《歯の健康への取り組み》

- ・寄小学校では、給食後に歯みがきソングを流して、全生徒が歯みがきをしています。
- ・松田町8020運動推進員が、特定健康診査の結果説明会や地域集会施設などで歯の健康について啓発活動をしています。

「自分の歯は自分で守る！」ためには、日々のお手入れが大切です。

<以下のことを心がけてみましょう>

- ☑ 1日3回、毎食後に家庭、学校や職場でも鏡を見て歯を磨きましょう。
- ☑ フッ素入りの歯磨き粉を、ブラシの1/3程度の量をつけて磨きましょう。
- ☑ フロスや糸ようじも併用して歯間のお手入れもしましょう。
- ☑ 歯ブラシの使用後は流水でよく洗い、風通しの良い場所で保管しましょう。
- ☑ 歯ブラシは毛先が開いてきたら交換しましょう（1か月が目安です）。
- ☑ 年に一度はかかりつけの歯科医で歯の健診を受けましょう。

【問い合わせ】子育て健康課 健康づくり係 ☎(84)5544

11/29(火) 午前11時

防災行政無線を用いた全国一斉伝達訓練を実施します

地震や武力攻撃などの災害時に備え、次のとおり情報伝達訓練を行います。

この訓練は、全国瞬時警報システム（※Jアラート）によって送られてくる国からの緊急情報を、防災行政無線を用いて確実に皆さんにお伝えするため、実施するものです。

訓練ですので、お間違いのないよう、ご注意ください。

11月29日（火）午前11時に町内24か所の防災行政無線から、次の内容が一斉に放送されます。

放送内容

- ♪上りチャイム音
- 「これはテストです」×3回
- 「こちらは、防災松田です」
- ♪下りチャイム音



※全国瞬時警報システム（Jアラート）とは
緊急地震速報（予測震度5弱以上）や弾道ミサイル攻撃情報など、対処に時間的余裕がない事態に関する情報を、防災行政無線を用いて、国から直接住民に対して瞬時に緊急情報を伝達するシステムです

【問い合わせ】安全防災担当室 防災防犯係 ☎(84)5540

学びの広場 2016

今回は、松田中学校の学校支援ボランティアと、町文化財保護についてご紹介します。

【問い合わせ】教育課 生涯学習係 ☎(83)7021

学校支援ボランティアへ松田中学校へ

保護者が大きな力 松中のボランティアを紹介します。

学校支援ボランティアとは、平成22年度から開かれた学校づくりの一環として、保護者の力、地域の力を学校の教育活動に取り入れ、より一層充実した学校運営を展開することを目的としたものです。

- 学校支援ボランティア
- ① 環境ボランティア
 - ② 学習ボランティア
 - ③ 図書ボランティア
 - ④ 修繕ボランティア
- 協力者は保護者や地域の方

松田中学校を訪問すると、生け花が目に入ります。昇降口では、素敵な生け花が生徒を迎えています。生け花ボランティアの活動は、長い歴史があるそうです。心と日頃の環境づくりにもボランティアさんのやさしい心が、来校者の目にとまります。



昇降口に飾られる生け花

今年、除草作業に延べ56名、7月の大掃除には25名の参加があり、校舎内がすっきりと気持ちのよい学び舎になりました。また12月の大掃除にも多くの保護者の方にボランティアをお願いする予定です。大掃除の際は、生徒と一緒に校舎内の掃除をします。校舎も心もびかびかに。



雑草をとるボランティアの皆さま



除草作業ですっきりした校舎

② 保護者による学習ボランティア
学習ボランティアは、調理実習やミシン作業の補助をします。今年、一年生や二年生の家庭科の授業に来ていただきました。また、英語の音読・英作文の補助・国語書写の補助など協力してくださいます。



調理実習補助の様子

③ 図書ボランティア
保護者の方が、図書室の整理・新着図書の入力作業を手伝っていただいています。

④ 修繕ボランティア
校舎内の不具合箇所は、地域にお住まいのボランティアさんに修繕をお願いし、とても助かっています。



大掃除で窓ふきをするボランティアの皆さま (写真は、昨年12月の様子です。)

松田町文化財保護に関するご案内

文化財保護委員会のご紹介

平成28年10月1日、平成30年9月30日の2年間の任期で、教育委員会から委嘱されました。(敬称略左から)

- 前列 平賀康雄 草門 隆
加藤繁男
後列 松島明夫 鈴木一行



公文書館による古文書調査

10月27日(木)から町内の方からお預かりした古文書の調査が始まっています。

神奈川県立公文書館の職員の方が来年にかけて長期にわたり来町し、古い文献などの調査をします。皆さまのご家庭で、手をつけていない文献や調べてほしい昔からある文献がありましたら、依頼してはいかがでしょうか。

先代の貴重な事実などが解明されるよい機会です。どうぞ町生涯学習係までご連絡ください。お待ちしております。

文化財保護委員さんは、町の文化財の保護及び活用に関し、教育委員会の諮問に答えます。又は、意見を申し述べる事ができます。そしてこのため必要な調査研究を行います。よろしく願います。

当町内の「青山街道」の命名について(その三)

今回は、当時を偲んで架空実況から入ってみたいと思います。江戸南伝馬町の太師・竹嶋岩見は『ところどころで旦那衆、この重い社紋入り立派な神輿を相州の端の松田郷とやりに、どうやって運ぶんでござんすか?』

松田の文化財探訪



《矢倉沢往還12》文化財保護委員 草門 隆

「おみそぎ風景」
当地の若衆は『このお神輿は倭建 命を主祭神とし、御鎮座約1500年の由緒ある寒田神社にお納めするものであり、我が郷は小田原北条五代の筆頭家老の地で、このお江戸から立派な東海道の脇街道・青山街道をトントンと西に進めば、わけなく着いてしまつたのさ、わけねーよ。こんな新調したお神輿なんぞ、もう担げるもんじゃーねーから、自然に力は沸いてこらーね』と松田弁

文化財歴史ウオーク11月5日(土)

今年一日日程で寄地区の旧跡をめぐる。講師は福昌院住職・文化財保護委員の平賀康雄氏です。詳細はおしらせ号や自治会回覧をご覧ください。お気軽にご参加ください。

で粋がり、意気に感じた当時の若衆の姿が脳裏に浮かびました。今どこかの家に寛政10年(1798)の「神輿受取りの事」等の古文書が保存されていないでしょうか? 当町に存在する『古文書資料所在目録』約6000点からは見つかりませんでした。寒田神社の藪田宮司様によりまして、御神輿新調に関する若き世話人として、庶子は儀平、利右衛門、直右衛門、惣領は浅右衛門、傳二郎、仁右衛門、久兵衛等の名前が御神輿に記してあるそうです。約220年前の搬送手段の乏しい時代のこと、当時は特に驚きに値することではなかったでしょうが、御創建1500年(昨年は1700年の式年大祭挙行)延喜式内社・寒田神社の祭礼「お祓」(おみそぎとも言う)村民の意気込みやパワーに驚きを感じる貴重な話です。この青山街道は既に「神山・町屋コース」で記した通り、店屋場・町屋の字名をみても、今私たちが思うより、はるかに繁栄・賑わっていた様です。 ※読みがなは、一般的な読み方です ※今回は、「青山街道本道争事件の概要」を記させて頂きます

お知らせ

町公式サイトやTwitterでも、随時情報発信しています。ぜひご覧ください。

町図書館 ☎(83) 7024
開館時間：午前9時30分～午後5時
休館日：毎週月曜、4日、18日、25日

寄出張所図書館 ☎(89) 2126
開館時間：午前9時30分～午後4時
休館日：土、日、祝日

おはなし会 場所：子どもコーナー (小学校低学年まで)
11月12、26日(土) 午前10時30分～11時
(乳幼児対象) おひざにだっこのおはなし会
11月24日(木) 午前11時30分～正午

新着図書 ～毎週木曜日から貸出。～
ホームページから確認できます。

- **一般書**
(書名) (著者名)
「何様」 朝井 リョウ
「作家刑事毒島」 中山 七里
「剣と紅」 高殿 円
「うかたまのおやつ本」 農山漁村文化協会編
「伯爵夫人」 蓮實 重彦
「インドア・ボルダリング練習帖」 山と溪谷社編
「九十歳。何がめでたい」 佐藤 愛子

- **児童書**
「透明犬メイ」 辻 貴司
「きょうりゅうかぶしがいしゃ」 富田 京一
「ざしきわらしほーいほい！」 さえぐさ ひろこ
「ああとくんをみかけませんでしたか？」 ジョン・シェスカ

…ここに載せたものは新着図書の一部です…
新着図書はホームページで確認できます。
IDを取得した方は予約することができます。
* 神奈川県内の図書館と相互貸借できるサービスを行っています。カウンターでご相談ください

相談

○法律相談
12月2日(金) 午前9時15分～11時45分
町役場会議室(予約制) ※先着6人
予約受付期間 11月18日(金)～12月1日(木)
※詳細はおしらせ号(11月15日号)
総務課 庶務係 ☎(83) 1221

○人権・行政相談
11月15日(火) 午前10時～11時30分
※時間は受付時間
町民文化センター 第2学習室
子育て健康課 子育て支援係 ☎(84) 5544

11月の納税

- 国民健康保険税 11月30日(水)
- 後期高齢者医療保険料 11月30日(水)
町民課 国保年金係 ☎(83) 1225
- 介護保険料 11月30日(水)
福祉課 高齢介護係 ☎(83) 1226

支払い忘れを防ぐ口座振替が便利です。ぜひご利用ください。

西平畑公園

開園時間：午前9時～午後4時
休園日：毎週月曜日
(きらきらフェスタ期間中[1面参照]は、夜間のみ開園します)
連絡先：観光経済課 公園係 ☎(83) 1228
※悪天候などで休園になることがありますのでご了承ください

子どもの館

☎(82) 9869 FAX(20) 4693
開館時間：午前9時～午後4時
休館日：毎週月・火曜日

定例伝承文化教室

時間 午前10時～正午
対象 乳幼児・保護者、小・中学生～一般
申し込み 参加自由(和太鼓のみ前日までに子どもの館へ電話かFAX)

- ・和太鼓
12日(土)・26日(土)「道祖神太鼓」ほか
- ・今月の折り紙
27日(日)「クリスマスとお正月」
持ち物 折り紙

*「わらべ歌と絵本」は遠足のためお休みします。

伝承あそび「はじめの一步」

日時 3日(木・祝)・5日(土)・6日(日)・19日(土)・20日(日)・23日(水・祝)
午前10時～正午
内容 こま・けん玉・お手玉・折り紙・わらべ歌・あやとり ほか
*種目についてはお問い合わせください

この他にもいろいろな行事を開催します。詳しくは町公式サイトをご覧ください。

保健

- ◎おとな健康相談
11月10日(木) 午前9時30分～10時30分
- 定例ウォーキング
11月14日(月) 午前9時30分
健康福祉センター西側三角堤公園
- ◎離乳食講習会
11月17日(木) 午前9時～9時20分
- ◎1歳歯科指導教室
11月24日(木) 午前9時45分～10時
- ◎1歳6か月児健康診査
11月30日(水) 午後0時45分～1時
- ◎ママバパクラス
12月3日(土) 午前9時45分～10時
- ◎すくすく育児相談・おっぱい相談
11月1日(火)、12月6日(火)
午前9時30分～10時30分
※時間は受付時間
◎の場所は健康福祉センター
子育て健康課 健康づくり係 ☎(84) 5544

11月の水道修理当番

水漏れを発見したら、お電話ください。

当番日	会社名	電話番号
1、30	(有) 渋谷管工	(89) 2528
2～8	(株) 筆屋	(83) 0100
9～15	(有) 松田設備工業	(82) 0609
16～22	(有) 小宮石材	(89) 3205
23～29	(有) 加賀設備工業	(82) 4991

自然館

☎(82) 7345 FAX(20) 4794
開館時間：午前9時～午後4時
休館日：毎週月・火曜日

ミニ探検「秋の星座観望会」

～秋の星座とアンドロメダ星雲を見よう！～

主要内容 秋の星座物語とアンドロメダ星雲の観望
日時 11月5日(土) 午後6時～8時
場所 西平畑公園駐車場(集合・解散)
持ち物 防寒具・敷物・懐中電灯
定員 小学生以上 30人
その他 天候により中止します。参加者には電話連絡いたします。

ミニ探検「秋の集い」

～木の実のクッキーと野草のお茶を楽しみ、松田の自然を語り合ひましよう。～

主要内容 ・木の実のクッキーを作り、試食する。
・野草茶などを楽しみ、松田の自然について語り合う。
日時 11月19日(土) 午前9時30分～正午
場所 自然館実習室
持ち物 エプロン・お手拭き
定員 幼児から大人まで 30人

●**戸籍の窓** ※掲載承諾者のみ(敬称略)
9月16日から10月15日まで受け付けた方

お誕生おめでとう

赤ちゃん	保護者	地区
わたなべ さとし	友樹	沢尻
せせ 瀬戸 結菜	拓哉	町屋
みき 三木 咲也	来太	谷戸
ほり 堀 圭護	祐樹	城山

お悔やみ申し上げます

氏名	年齢	地区
おかもと すずこ	84歳	中丸
おおもり まさ子	86歳	かなん沢
なかばやし スミ	93歳	店屋場
そぞ 我美智子	75歳	虫沢田代
そぞ 我うめよ	88歳	虫沢田代
かわの ひでしげ	78歳	宇津茂
かた やま まさあき	63歳	仲町

町民文化センター 大ホール 催し物

日時	11月13日(日) 午前10時30分開場 午前11時開演 (午後4時終演予定)
催し物	三十五周年 記念発表会 米若会 民謡、三味線、尺八の迫力ある大合奏の他、日本一の舞踊集団(菊の会)の皆さんの演舞などが見られますので、ぜひ、ご来場ください。
入場料	無料(自由席)
主催者	米若会(若林) ☎(82) 5335

内容などは、主催者に直接お問い合わせください。来館には公共交通機関をご利用ください。

松田山ハーブガーデン info

11月3日(木祝)、5日(土)、6日(日)
アメジストセージの花の刈取り 無料!!

11/3,5,6の10:30からアメジストセージの花の刈取り無料で行います!受付は30分前より。先着10名様。BBQは、10月末で終了となりました。来年4月より再開予定。
11月26日～12月25日 松田きらきらフェスタ開催!【公式Facebookはじめました】

ハーブ教室 11月「フルーツポマンダー」各5名(毎週木曜日10時半から)
ハーブ教室は10:30からスタート。今年度より事前予約制&定員制となりました。
松田山ハーブガーデン 〒258-0003 神奈川県足柄上郡松田町松田惣領 2951
TEL.0465-85-1177/FAX.0465-85-1176 http://www.seibu-lu.co.jp/matsudayama-hg/

編集後記

広報担当者の研修会で聞いたメディア活用の専門家のお話が大変参考になりました。紙面作りでやりたいことが増えました。担当でいられる間に、集中して頑張ります。(A)



祝100歳

お二人の方が100歳を迎えられ、10月3日に町長がお祝いに訪問しました



イトさん（前列右）
大正5年9月28日生

中村イトさんは、普段から身の回りのことは自分で行き、お元気に過ごされています。月に3回、デイサービスに通われるのを楽しみにされていることや、米作りをされていた頃のこと、毎年、ご家族の車で長野までりんご狩りを兼ねた温泉旅行に出かけられていることなど、いろいろなお話を聞かせてくださいました。



恒夫さん
大正5年10月3日生

田中恒夫さんは、ひとり暮らしですが、第二の人生をスタートした息子さんご家族が度々立ち寄られています。普段は、趣味の書画を描かれるなどして過ごされ、その作品を洋室に飾っておられます。また、ご自身や身近に居られた方の戦前から戦後の写真をまとめて、記録としても綴っておられ、その貴重な資料を拝見させていただきました。昭和12年に北京で過ごされた当時の正陽門も絵にされており、未来に引き継ぐべきお話を伺う機会となりました。



カメラリポート

10月はたくさんのイベントが開催されました！カメラリポートもにぎやかです。



授業での教え方を実践的に学びました

教育の質の向上を目指すため、町ではICT教育を推進しています。9月30日には松田小学校で、小・中学校の教職員がプログラミング研修に参加し、学校教育におけるプログラミング教育のあり方と、実際のプログラミングを体験しました。

プログラミング研修



まち歩きを通じて、たくさんの魅力を発見しました

10月1日に寄で第2回まち歩き&ワークショップを開催し、24人が参加しました。やまびこ館から龍王寺までの道のりを寄り道しながら地域資源（お宝）を発見し、寄を紹介する標語を出し合いました。「自然に寄った生活やどりき」「暮らし達人の里やどりき」など、たくさんの意見が出ました。

第2回まち歩き&ワークショップ



町長に報告する隊長の中津川さん（中央）と柏葉さん（左）

寄地区で10年にわたり児童の登下校時の指導や不法投棄の見回りなど、地域防犯活動を行っている「みやま防犯パトロール隊」が、その功績を認められ、9月2日に関東防犯協会事務局長と関東防犯協会事務連絡協議会長の連盟による特別功労賞を受賞しました。

特別功労賞を受賞



制作中もハーブの良い香りが楽しめます

10月8日～23日に松田山ハーブガーデンで秋のハーブフェスティバルが開催されました。紫色や赤色のセージ類が秋の空に映え、記念撮影をする方々にぎわいました。アメジストセージのリース作りは、親子で楽しめるとあって、好評でした。

秋のハーブフェスティバル



毎年大好評のみかんは、今年も販売前から人が並ぶ程の人気でした

東京都港区で10月8日・9日に開催された「みなと区民まつり」に松田町が参加し、豊かな自然が育んだ産物の販売を通じて、町の魅力をアピールしました。みかんやお茶、鹿シチュー、柑橘類の鉢植えなどは、都心の方に特に好評でした。

東京都港区「みなと区民まつり」



約50人の方が、清流中津川で釣りを楽しみました

10月2日に寄自然休養村清流マス釣り場で、秋季清流釣り大会が開催されました。爽やかな青空のもと、幅広い世代の方が釣果を競い、町長賞は、43センチのさくら鱒を釣り上げた静岡県富士市の池田賢一さんが獲得しました。

秋季清流釣り大会



文化祭を通じて、地域の交流を深めることができました（さき織体験の様子）

10月22日・23日に文化センターをメイン会場に第43回町民文化祭を開催しました。墨絵・生け花・手芸・真などの作品発表や、演奏の舞台発表が来館者の目を惹きつけ、町の文化活動の多彩さを感じた2日間となりました。スタンブラーにはたくさんの子どもが参加しました。

みんなでつくる文化祭 2016

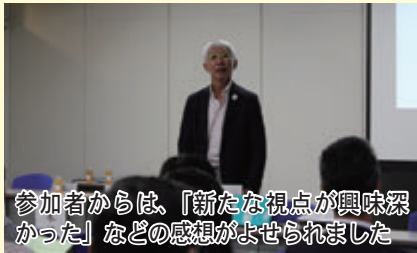

参加者からは、「新たな視点が興味深かった」などの感想が寄せられました

クールチョイス事業として、10月15日に「自然に学ぶ暮らし」をテーマに、町の小学校6年生が使う国語の教科書に掲載されている、石田秀輝先生の講演会を行いました。約60人の参加者は、今まで通り生活しながらできる新しい環境問題への取り組み方に、熱心に耳を傾けました。

「自然に学ぶ暮らし」講演会



大人も子どもも楽しんで参加しました

10月10日に、松田中学校グラウンドをメイン会場として、松田スポレク祭（町民運動会）を開催し、634人が参加しました。例年盛り上がるリレーでは、各チームを代表して走る選手たちの迫力ある名勝負に多くの声援が上がり、会場が一体となりました。

第10回 松田スポレク祭

走った！跳んだ！踊った！ 元気いっぱいの運動会

左から10月1日松田幼稚園、9月24日寄幼稚園、10月8日松田さくら保育園



力強いスタートダッシュ！（松田幼稚園）



お友だちと一緒に頑張りました（寄幼稚園）



上手に入るかな？（松田さくら保育園）

松田幼稚園と寄幼稚園と松田さくら保育園で運動会が行われました。成長した子どもたちの姿に、保護者からは大きな声援と拍手が送られました。