



広報はアプリ「マチイロ」でも読めます

広報 まつだ

松田町公式サイト <http://town.matsuda.kanagawa.jp/>

平成30年
(2018)

12

●人口 10,949人 ●4,545世帯
(平成30年11月1日現在)

編集・発行 松田町政策推進課
〒258-8585 松田町松田惣領 2037 番地
☎0465-83-1222 ☒0465-83-1229

第8回

寄ロウバイまつり

平成31年1月12日(土)～2月11日(月・祝)
寄ロウバイ園(寄地区・宇津茂)

美味しいもの大集合!

寄野菜たっぷりの豚汁や甘酒、さくら鱒など特産品の販売に加え、昨年も好評だったキッチンカーイベントも開催します。

キッチンカー: 1月26日(土)、27日(日)、
2月2日(土)、3日(日)

駐車場無料

(みやま運動広場: 寄3111
寄自然休養村管理センター前)
管理センターからロウバイ園ま
では、無料送迎車を毎日運行

入園料

大人(16歳以上) 300円
団体(20人以上) 200円
子どもや、身体障害者手帳
などをお持ちの方は無料

地元の方が植樹した2万本の花

冬の澄み切った青空を背景に咲き誇るさまは、松田町民ならば一度は必ず見ていただきたい圧巻の風景! 甘い香りに満ちた園内を歩けば、いつしか心も身体も癒されます。

【問い合わせ】観光経済課 観光推進係

☎(83)1228

松田ブランド ロゴマーク決定!



上野昂星さん解説
文字の一部として「イチオシ」の指を組み込み、動きや変化に加え、「イチオシ!」感を外に向かう放射線で表現しました。ピンクは桜の色と暖かみのある愛情を表現しています。

平成29年より検討していた「松田ブランド認定ロゴマーク」のデザインは、神奈川県在住のグラフィックデザイナー・上野昂星さんによる上記のデザインに最終決定しました!

「松田ブランド認定事業」は、町自慢の逸品を「松田ブランド」として認定し、販売促進を通じて、町の魅力を広く発信するために行うもので、第1号認定品には、「さくら鱒の燻製(寄自然休養村養魚組合)」が選定されています。

このマークは、今後全ての「松田ブランド認定品」のパッケージに使用予定です。

【問い合わせ】観光経済課 観光推進係 ☎(83)1228

松田町 町制施行110周年記念

オール松田産の日本酒「松田美人」



収穫・稲刈り体験イベントに参加された皆さん

寄地区(弥勒寺)での酒米づくり
日本酒の原材料となる酒米の栽培には、担い手不足により現在、耕作されていない寄地区の弥勒寺地内にある遊休田を活用し、地元農家の皆さんのご協力をいただきながら田植えから収穫

まで行いました。

来年4月以降
販売開始
予定!

明治42(1909)年に「松田村」から「松田町」となった本町は、来年4月1日に町制施行110周年を迎えます。町ではこれを記念して、さまざまな記念事業を予定しています。その事業の1つとして、原材料から醸造まで全ての工程を松田町内で行う「オール松田産」にこだわった日本酒づくりを今年6月から始め、この度その日本酒の名前が決定しました。

耕作放棄地対策として実施するほか、その過程において「田んぼの生き物観察」や「稲刈り」などの体験イベントを町内外の方を対象に実施し、地域の活性化を目的に行ってまいりました。
11月4日(日)に開催した「収穫・稲刈り体験イベント」には、約70人の方が参加され、収穫した酒米は中澤酒造(株)のご協力のもとに醸造されます。
この日本酒の名称について、10月に募集したところ、179件の応募がありました。厳正なる審査の結果、茨城県つくば市の上林暁史さんの「松田美人」に決定しました。来年4月以降には販売開始予定ですので、皆さん、楽しみにお待ちください!!
【問い合わせ】観光経済課 観光推進係 ☎(83)1228

ロウバイ種子落とし体験イベント ～黄金に輝く花を 咲かせましょう～

先着10人
体験者募集

参加無料

12月15日(土)

13:10集合 (終了 15:30)

※小雨決行、荒天中止

集合場所 寄自然休養村管理センター

13:10 寄自然休養村管理センター集合

→ロウバイ園へ移動

13:30 寄、ロウバイの紹介

13:40 種子落とし体験

15:00 鹿シチュー試食会

15:30 体験イベント終了



ロウバイの種子

黄金に輝くロウバイの花を咲かせるためには、花が咲く前にロウバイの種子を落とし、十分な栄養が花に行き渡るようにする必要があります。寄地区の地域振興を目指すYHV (Yadoriki Healing Village) 推進協議会では、この種子落としを手伝ってみたい、体験してみたいという方を募集します。

ご希望の方は、12月12日(水)までに電話かFAXにてお申し込みください(FAXの場合は、氏名・住所・電話番号を明記してください)。

参加された方には、「第8回 寄ロウバイまつり」の入場券をプレゼントします。

【主催・申し込み】YHV推進協議会事務局 (松田町観光経済課) ☎(83)1228 FAX(83)5031

【協力】寄ロウバイまつり実行委員会

新しい松田中学校の 制服と体操服が 決まりました!!



体操服(イメージ)



制服(女子用スラックスもあります)

来年4月に開校する松田中学校の制服が決まりました。決定に際しては、小学校4年生から中学校3年生までの児童・生徒、保護者および教職員のアンケート結果を参考に、学校関係者や保護者、地域代表を含めた検討部会、統合準備委員会で協議を行いました。

新しい制服は、ブレザー、スラックス、スカート、ネクタイ、リボン、エンブレム(記章)で構成されています。ブレザーは長時間着用しても疲れにくい素材を選びました。また、女子については、防寒対策などを考慮して、スカート以外にスラックスも選択できるようにしました。

【問い合わせ】教育課 学校教
育係 ☎(83)7023

保護者の皆さんへ
—今後の予定—

小学6年生の保護者の方には、年内に学校を通じて制服・体操服と、その取り扱い店についてご案内します。

新しい制服と体操服は、平成31年4月に入学予定の新入生(1年生)から着用します。



町交通指導隊が 発足50周年を 迎えました

- | | |
|-----|-------------------|
| 隊長 | 井上 宏 (入隊歴32年8か月) |
| 副隊長 | 内海 謙一 (入隊歴36年8か月) |
| 副隊長 | 桐山 功 (入隊歴32年) |
| 隊員 | 山下 広昭 (入隊歴30年8か月) |
| 隊員 | 横山 俊之 (入隊歴30年8か月) |
- 感謝状贈呈 (敬称略) 入隊歴は12月時点)

町内における交通安全を確保するため、町の交通安全行政への協力を目的として昭和43年に発足した「松田町交通指導隊」が、今年で50周年を迎えました。

これを記念して、11月17日(土)に町民文化センターにて「松田町交通指導隊発足五十周年記念式典」を開催しました。

式典には、町交通指導隊の歴代隊長や勇退者、元松田警察署長や各市町指導隊長の方など約70人の方が参加しました。50年の歴史を振り返る記録映像を放映したほか、近年の活動について報告しました。

また、長年の功労を賛え5人の隊員の方に、本山町長から感謝状を贈呈しました。

【問い合わせ】安全防災担当室 防災防犯係 ☎(84)5540

無料 講演会

特別警報と気象災害への備え ～今、知ってほしい防災対策～



平成31年1月19日(土)
午後2時～3時30分
(午後1時15分開場)
南足柄市文化会館 大ホール
(南足柄市関本415-1)

講師 気象予報士 天達武史さん
(フジテレビ系列「とくダネ!」気象キャスター)

申込方法 平成31年1月15日(火)までに安全防災担当室へ電話でお申し込みください。

共催 県西地域広域市町村圏協議会、富士箱根伊豆交流圏市町村ネットワーク会議

平成31年1月19日(土)に南足柄市文化会館において、防災講演会を行います。

講師は、フジテレビ系列「とくダネ!」気象キャスターをされている「天」気「達」人、「天達武史」さんをお招きし、防災にまつわるお話を、子どもから大人まで分かりやすくお伝えします。

南足柄市商工会および小田原市商工会による防災用品の展示・販売も行われますので、この機会にぜひお出かけください。

【申し込み・問い合わせ】安全防災担当室 防災防犯係 ☎(84)5540

挑戦！まつだマイスター検定

- ①メダル ②ユニフォーム ③聖火 ④国旗掲揚台のポール

1964年に開催された東京オリンピックに関係するもので、現在は松田さくら保育園内にあるものは、次のうちどれでしょうか(答えは次号)。



ハナワクマチ通信 ④
～女性が輝くまちづくり～



小谷恵子 講師

PROFILE

東京女子大学 現代教養学部非常勤講師。(株)ワークシフト研究所認定講師。育休プチMBA、女性管理職育成プログラムにおける「リーダーシップ」「マネジメント思考」などの講座を担当している。

しごとで輝く！
好きをカタチにする初めの一歩
第2回女性が輝くまちづくり講演会
1月20日(日)午前10時～正午
町民文化センター 展示ホール

無料セミナー

来年1月20日(日)に町民文化センター展示ホールで「しごとで輝く！好きをカタチにする初めの一歩」を開催します。今回は自分たちのまちで活躍するために必要なマーケティングの知識について女性活躍の専門家をお招きして講演会を行います。

後半は、「あしがらマルシェ」を主宰し、松田町の活性化に尽力されている松田活性化協会の草柳貴之理事長に、マルシェを通じた地域活動の事例をご紹介します。

起業を目指す方、地域の活性化に興味のある方は、ぜひご参加ください。もちろん男性もお申し込みになります。

【お申し込み】
下記の電話または町公式サイト(右のQRコード)から1月18日(金)までにお申し込みください。
●託児の必要な方は1月11日(金)までにお申し出ください(無料)。



公式サイトから申し込むこともできます

【問い合わせ】定住少子化担当室 定住少子化対策係 ☎(84)5541



進捗報告

女性が輝き活躍するまちづくり
旧松田土木事務所における拠点整備

子育て支援センターと
ファミリーサポートセンターを移転
女性の就労支援施設を新設します

「女性が輝き活躍する場所」として新しく生まれ変わります！

本紙5月号でもお知らせしましたが、町では、平成27年度に県から購入した旧松田土木事務所跡地を活用して「女性が輝き活躍するまちづくり」を推進する拠点整備に取り組んでいます。

昨年度は町民の皆さんとのワークショップを重ね、施設に必要な機能や、施設の運営のあり方について協議を進めてきました。

また、旧松田土木事務所の本館として使用されていた建物は、昭和36年に建築された鉄筋コンクリート造の建物ではありますが、平成8年に耐震補強工事が行われ、今年度を実施した建物の耐久性調査においても安全であることが確認されています。

今年度は、この本館と、その周囲の敷地を活用して整備を進めています。

整備完了後に、町の子育て支援センターとファミリーサポートセンターを現在の場所から本館の2階に移転します。これにより、駐車場が広く確保され、プレイルームも広くとることができ、子育て世帯の親子が集まりやすく、利用しやすい環境となります。

また、本館1階の部屋は、女性をはじめとした就労支援や新たな産業の創出といった機能を集約した場所とします。この施設を活気あるものにするために、民間事業者などを誘致して、その借地料などの収入をもとに、継続性のある施設運営の仕組みを構築して事業化を進めてまいります。

【問い合わせ】定住少子化担当室 定住少子化対策係 ☎(84)5541

寄1番地(町有地)
活用事業者募集の審査結果について

10月16日(火)に松田町寄1番地活用事業についての事業者審査委員会を行い、応募グループから提出された提案書類とプレゼンテーションの内容を審査しました。

その結果、全グループの提案が審査基準に満たないと判断されました。町ではこの結果を受け、今回の募集については優先交渉権者を決定しないこととしました。

今後は、審査委員会からのご意見を踏まえ、募集条件や審査基準を再度検討し、速やかに事業化を進めます。町全体に賑わいをもたらす、より良い事業展開を図ってまいりますので、ご理解いただけますようお願い致します。

審査結果の詳細は、下記の公式サイトからご確認ください。

【問い合わせ】定住少子化担当室 定住少子化対策係 ☎(84)5541



公式サイト

鼓動 (コドウ)

松田町長 本山博幸

お願い！「自分事」へシフト！

松田山に天空のイルミネーションが輝き、早いもので師走を迎えました。町民の皆様におかれましては、何かと多忙な日々をお過ごしかと存じます。

さて、本紙1月号にて「新たな風土」松田スタイルをデザインする事が私の使命であり、地域や年齢を問わず一丸となって「町民主権の協働のまちづくり」を実行する事が不可欠です」と記し、その後、関係者の皆様のご尽力により「松田町自治基本条例」を10月に施行することができました。本条例のキーワードは「協働」です。本条例のキーワードは「協働」です。本条例のキーワードは「協働」です。

「協働」の意味をしっかりと受け止めて、「一致団結」したまちづくりを進めるために、①情報の共有②顔が見える環境づくりのための事業への参加③連携協力が出る体制の構築の3つを念頭にさまざまな事業に取り組んでまいります。

その上で、町民の皆様にお願いがあります。お住まいの自治会の「存続」について、今一度真剣に考えてみていただけませんか。座談会を通じて多くの自治会から、役員の担い手不足などについて相談がありました。まずは「自治会の存続危機」は「自分事」として認識していただく。そして「協働のまちづくり」の第一歩として、自治会活動にご参加いただき、相互に顔が見える関係を築いてくださいませんか？最後にお願ひ事ばかりになりましたが、町民の皆様が良いお年をお迎えになりますよう、祈念致します。今年も大変にお世話になりました。

国際交流 INTERNATIONAL EXCHANGE 笑顔で世界とつながろう！

【問い合わせ】政策推進課 経営戦略係 ☎(83)1222

平成30年度の主な国際交流事業

4月

- 在日米陸軍キャンプ座間「日米親善桜まつり」に参加
- アメリカ大使館スプリングバザーにて特産品PR
- 国際交流ボランティア会議①

6月

- 国際交流ボランティア会議②
- まつだ観光まつりで使用する浴衣募集

7月

- 「親子で英語あそび」～Fun Fun English～・日本語の絵本の、英語による読み聞かせ、歌とリズム遊びなど
- 3軒のご家庭で短期ホームステイ受け入れ
- 国際交流ボランティア会議③

8月

- 国際交流ボランティア会議④
- まつだ観光まつりで国際交流ツアー実施
- えいごdeクッキング「ハロハロ教室」フィリピン料理教室と文化紹介

10月

- 町民文化祭にて国際交流ブースの設置
- カナガワビエンナーレ国際児童画展の作品展示

11月

- アメリカ大使館 ホリデイバザーにて、特産品をPR
- タイ人ブロガーを招へい・SNSで町PR
- まつだ産業まつり「国際交流ブース」にてスウェーデン文化体験

●12月9日(日)

アートdeつながる国際交流 「ウォールペイントの第一人者、ロコ・サトシさんと、外国人留学生と一緒に壁画を描こう！」開催 (町民文化センター展示ホール)

●平成31年 2月9日(土)

まつだ国際化推進フォーラム「2020年代の世界とMATSUDA」開催
●まつだ桜まつりにて「国際交流ツアー」開催予定

来年2月9日(土)には、「世界における松田」を、さまざまな角度から考えるきっかけづくりとして、町民文化センターで「まつだ国際化推進フォーラム・2020年代の世界とMATSUDA」を開催します。ぜひ皆さんでお出かけください。

2020年東京オリンピック・パラリンピック開催を見据えて、国際感覚を身に付け、世界で活躍できる人材を育成するために、町では平成26年度から国際交流事業を実施しています。
「まつだ観光まつり」や「まつだ桜まつり」などへ外国人観光客を招き、町の魅力を体感していただく「国際交流ツアー」を定期開催するほか、平成29年度からは、ベトナムやフィリピンの家庭料理を学ぶ教室や、子ども向けの英語体験教室なども開催し、その活動や交流はさらに活発化してきました。

ホームステイ受け入れ体験

Guest from German

平成30年6月15日(金)～17日(日)



マックスさんと一緒に小田原城を訪れた渡辺さんとご家族

渡辺さんの感想

最初は緊張で全く話せなかった長男も、最終日にはマックスとサッカーをしたり、簡単なドイツ語で話しかけたりできるようになりました。思いやりのある礼儀正しい青年でしたので帰りが名残惜しく、家族それぞれに貴重な体験ができました。

**我が家にドイツ人留学生
マックスさんがやってきた！**
今年の6月には、国立大学法人総合研究大学院大学が主催する「短期ホームステイ受け入れ家庭募集(共催・JSPSサマー・プログラム)」を回覧でお知らせしたところ、町内の3軒のご家庭が申し込まれました。そして、渡辺さんのお宅にはドイツからの留学生マックスさんが3日間滞在しました。小田原城や箱根の日帰り温泉と一緒に訪れたり、餃子パーティーやサッカーを楽しむなど、日本を満喫して帰国したそうです。

国際交流 ボランティア募集

町では、世界に向けて町の魅力をアピールしてくれる「国際交流ボランティア」を募集しています。楽しいアイデアや、自分の特技を使って国際交流事業を盛り上げたい！という方、ぜひご応募ください。現在、高校生から一般の方まで約30の方が、各種事業の企画や運営で活躍中です。語学力があれば、参加の幅は広がりますが、必ずしも語学に長けている必要はありません。また、町民でなくてもなたでも参加できます。興味のある方は、松田町観光協会(☎85-13130)へお電話ください。

活動内容/外国人ゲストへの通訳、交流プログラムの企画運営・チラシや印刷物の制作など

まつだ国際化推進フォーラム「2020年代の世界とMATSUDA」

平成31年2月9日(土) 午前10時～午後5時 町民文化センター

バレンタイン・ワークショップ ほんものの ”手づくりチョコ”を作ろう！

フェアトレードのカカオ豆からチョコを作ります。
午前10時～正午

会場：2階 調理実習室
対象：小学生以上の親子
15組限定
参加費：1人500円

フェアトレード・マーケット

ネパールの食品や民芸品、チョコレートの販売
会場：展示ホール
午前11時～午後4時

子どもの国際理解ワークショップ

東京外国語大学の学生による、子どもの異文化理解についての参加型学習
展示ホール 午後1時～3時30分

対談「ネパールの魅力、2020年代のライフスタイル」

出演：山岳ガイド 根本秀嗣さん(大寺宮地自治会)
かながわ国際交流財団 ジギャン・クマル・タバさん
会場：展示ホール 午前11時～正午

講演「ルワンダで義足をつくる ～パラリンピックにかける夢～」

午後4時～午後5時 展示ホール
ゲスト：ガテラ・ルダシングワ・エマニュエルさん
ルダシングワ真美さん



《挑戦! まつだマイスター検定》

①酒匂川 ②相模川 ③菊川 ④狩川
松田町は「緑と清流の町」といわれますが、町内を流れる川で「県西地区を代表する川」と言えば、次のうちどれでしょうか(答えは次号)。

人権について考えてみませんか

12月4日(火)~10日(月) 人権週間

12月10日(月)~16日(日) 北朝鮮人権侵害問題啓発週間

イベント名	日時・会場	内容
人権メッセージ展	12月4日(火)~10日(月) 平日の午前8時30分~午後5時 (最終日は午後3時まで) 町役場2階 税務課隣	文化・芸術・スポーツで活躍する著名人の方の、人権に関するメッセージを展示します。
特設人権相談(相談無料・秘密厳守)	12月15日(土) 午後1時~3時 (受付は午後2時30分まで) 町民文化センター第1会議室・大会議室	家庭や近隣のトラブル、職場や学校のいじめなど身近な問題でお困りの方に、人権権擁護委員が助言します。話す気持ちも軽くなるかもしれません。
特定失踪者パネル展	12月11日(火)~17日(月) 平日の午前8時30分~午後5時 (初日は午前11時より) 町役場2階 税務課隣	北朝鮮による拉致問題を風化させないために、県ゆかりの失踪者の方に関するパネルを展示します。

■世界人権宣言
昭和23年(1948年)12月10日に世界人権宣言が採択されたのを記念し、国際連合はこの日を「人権デー」と決めました。我が国では、この「人権デー」を最終日とする一週間を「人権週間」と定め、全国的に啓発活動を展開し、広く国民に人権尊重思想の普及高揚を呼びかけています。

■町内の取り組み
町では人権週間に合わせて町役場2階で左記の展示と相談を行うほか、12月15日(土)には特別人権相談を実施します。

この機会に一度、「人権」について考えてみませんか。(9面「学びの広場」にて関連記事)

【問い合わせ】子育て健康課 子育て支援係 ☎(84)5544

12月のイベント

町民文化センター・展示ホール

クリスマス&お正月のリースづくり 要申し込み 先着20人
12月22日(土) 午前10時~11時40分

クリスマス用またはお正月用のリースを作ります
材料費 300円(クリスマスかお正月のどちらかを選んでください)
対象 小学3年生~一般(2年生以下は保護者同伴で参加できます)

ゴスペルコンサート 参加無料 要申し込み・定員50人
12月23日(日・祝) 午後1時~2時30分

出演 リルプレ&カイグレ クワイヤー聖歌隊 with 松井真理
曲目 「聖者の行進」「もろびとこぞりて」など。最後はみんなで歌いましょう!

映画上映会 参加無料・要申し込み・定員50人
「ムーミン谷とウィンターワンダーランド」

12月26日(水) 午前10時30分~正午
対象 どなたでも入場できます(小学校低学年以下の方は保護者同伴で参加できます)
【問い合わせ・申し込み】教育課 生涯学習係 ☎(83)7021

12月3日から9日は 障害者週間

第37回 県西地区障害者文化事業
~つなごうみんなの心~

日時 12月8日(土) 午前9時30分~午後3時
場所 小田原市川東タウンセンター マロニエ
(小田原市中里273-6) 3階ホール301集会室
内容 作品展、手作り製品販売、交流会
(楽器演奏、踊りなどのアトラクション)
【問い合わせ】中井やまゆり園 ☎(81)0288

障害者週間をご存知ですか?
国民が障がい者の福祉について広く関心を持ち、理解を深め、障がい者が社会、経済、文化その他あらゆる分野の活動に積極的に参加する意欲を高めることを目的として障害者週間が設けられました。

2市8町(小田原市、南足柄市、足柄上郡5町、足柄下郡3町)では上記のとおり障害者文化事業を実施します。今年も昨年度に引き続き作品展・手作り製品の販売や楽器演奏などに加え、アート作品コンクールを開催します。

どなたでもお気軽にお越しください。

「個人番号カード」(マイナンバーカード)は申請からお渡しまで1か月程かかります。お急ぎの方はお早めに手続きしてください。

マイナンバー制度についてのお問い合わせは、次のフリーダイヤルへおかけください。「通知カード」「マイナンバーカード」に関することや、その他マイナンバー制度に関するお問い合わせにお答えします。

マイナンバー 総合フリーダイヤル ☎0120-95-0178

平日 午前9時30分~午後8時
土日祝 午前9時30分~午後5時30分(年末年始を除く)

公式サイト [マイナンバーカード総合サイト](#) 検索

【問い合わせ】町民課 窓口サービス係 ☎(83)1225

ご注意ください!

インターネット利用中に突然表示されるインターネットの不当請求は支払わないでください!

パソコン、携帯電話、スマートフォンでサイト閲覧中に、突然「会員登録完了」となり、画面上に「請求画面」が貼りつく被害が後を絶ちません。このように請求されても、サイト業者に代金を支払う義務はありません。

●(独)情報処理推進機構の公式サイトに、「請求画面の消し方」など、対応法が掲載されていますので、ぜひ一度ご覧ください。

(独)情報処理推進機構(IPA)

情報セキュリティ安心相談窓口 検索

●少しでも不安を感じたら、消費生活センターに電話してください。

消費者ホットライン(消費者トラブル電話相談) 局番なし188
受付 午前10時~午後4時(無休)
南足柄市消費生活センター ☎(71)0163
受付 午前9時30分~午後4時(平日のみ)

対応策

町の子どもたちの学力・学習状況について

平成30年度 全国学力・学習状況調査結果から

平成30年4月に実施した「全国学力・学習状況調査」の町立小・中学校の結果をまとめました。この調査は、全国の小学校6年生、中学校3年生を対象に、国語、算数・数学に、本年度は理科を加えた3教科で実施されました。出題範囲は前学年までの指導事項を原則とし、国語、算数・数学については、主として知識に関する(A)問題と、主として活用に関する(B)問題が出題されました。また、生活習慣や学習意欲、家庭学習などに関する質問紙調査も行われました。

【問い合わせ】教育課 学校教育係 ☎(83)7023

【学力調査】

●小学校6年生

- ・国や県の平均正答率と同程度
- …国語A、算数B、理科
- ・国や県の平均正答率より高い傾向
- …国語B、算数A

国語A 文章全体の内容的確につかむことや、目的に応じて必要な情報を捉えること、漢字を文の中で正しく使うこととは良好でした。相手や場面に応じて適切に敬語を使うことには課題があります。

国語B 話し合いでの司会の役割などを捉えることや、目的や意図に応じて内容を整理して書いたり、他と比較しながら書いたりすることは良好でした。

算数A 全14問中8問で平均正答率より高い傾向にありました。円周率の意味や直径の

長さや円周の長さの関係については、10ポイント以上高い正答率でした。

算数B 与えられた情報とグラフを関連付けて捉え、解釈することは良好でしたが、条件に合った解答を導き出すことに課題があります。

理科 全16問中8問で平均正答率より高い傾向にありました。特に、科学的な言葉や概念の理解などについては10ポイント以上高い正答率でした。

替えることには課題がありました。

国語B あらすじを捉え、相手的に伝わるように書くことは、平均正答率より高い傾向にありました。一方で、登場人物の言動の意味を読み取ることに課題があります。

数学A 簡単な文字式の計算や比例式を解くこと、数直線上における負の整数を読み取ることは良好でした。一方、絶対値の意味の理解に課題があります。

●中学校3年生

- ・国や県の平均正答率と同程度
- …国語A・B
- ・国や県の平均正答率より低い傾向
- …数学A・B、理科

国語A 漢字の読み・書きについては、平均正答率と同程度にありました。一方で、歴史的仮名遣いを現代仮名遣いに読み

【質問紙調査】

(全国や県の割合との比較)

小学校6年生

●生活習慣

「早ね・早おき・朝ご飯・朝うんち」を推進している生活習慣ですが、毎日同じ時刻に寝ている割合と同じ時刻に起きている割合は全国や県と同程度でした。

●コミュニケーション能力

自分の考えを発表するとき、うまく伝わるよう、資料や文章、話の組み立てなどを工夫できる割合は、全国や県より高い傾向にありました。

●家庭学習・家庭生活

家で、自分で計画的に勉強している割合や、1日あたり1時間以上学習している割合が全国や県よりも10ポイント以上高い傾向にありました。

さらに、家の人と学校での出来事について話をする割合や、少ない時間でも読書をする児童の割合も、高い傾向にありました。

●自己肯定感

自分には、よいところがあると思っている割合や将来の夢や目標を持っている割合が全国や県よりも高い傾向にありました。また、全児童がいじめを、どんな理由があってもいじめないことだと考えています。

●地域参加

地域の行事へ参加する割合

が全国や県に比べて高い傾向にありました。しかし、地域で起こっている問題や出来事に関心は高いものの、地域や社会をよくするために何をすべきか考えている割合は低い傾向です。

中学校3年生

●生活習慣

生活習慣に関して、毎日同時刻に就寝する割合や朝食を毎日摂る割合は全国や県と比べて低い傾向にあります。睡眠時間と食欲の関連性も含めて改善が必要です。

●コミュニケーション能力

友人同士の話し合いを通じて、自分の考えを深めたり、広げたりできる割合が、全国や県より低い傾向にあり、これを改善することが今後の課題です。

●家庭学習・家庭生活

昨年度と同様、1日に1時間以上学習している割合が全国や県よりも低い傾向にあります。

学校での出来事について家

族と話をする割合は7割を超え、家庭でのコミュニケーションを大切にしている姿が伺えます。授業以外に1日1時間以上の読書をしている割合は、全国や県と同程度である一方で、全くしないと回答した割合が、約4割でした。家庭学習や家庭での読書に、これまで以上に取り組む必要があります。

●自己肯定感

自分によいところがあると考える割合や、将来の夢や目標をもっているという割合は、全国や県と同程度でした。昨年度まで、この項目は全国や県と比べて低い傾向にありましたが、道徳教育の充実などにより、改善が図られたことが考えられます。

●地域参加

昨年度と同様、地域の行事への参加の割合が全国や県に比べて高い傾向にありました。また、地域や社会で起こっている問題や出来事に関心があると答えている生徒の割合も高い傾向にありました。

【今回の調査結果から】

- ◎各学校においても調査結果について分析し、それぞれの強みを生かした実践や課題を克服する取り組みを、教師間で共有していきます。
- ◎児童・生徒に学び続ける気持ちを育てるよう、「主体的・対話的で深い学び」の実現に向けた授業改善に取り組んでいきます。
- ◎社会に開かれた教育課程「をめぐり、学校が地域とより一層連携を深め、地域と共に歩んでいくことを推進していきます。」



ぜひ
ご利用ください!

●くるまっくん巡回ルート

寄方面		
月	販売場所	木
10:45	寄1330付近	15:30
11:10	田代集会所	15:15
11:30	長寿橋	15:00
12:10	虫沢橋	-
13:20	宮地集会所	14:20
13:35	田代団地	14:00
14:10	大寺集会所	13:40
14:30	寄3432付近	13:20
14:40	宇津茂集会所	11:55
15:00	寄3314付近	11:35
15:15	寄神社	11:15
15:25	寄幼稚園付近	11:00
15:35	福昌院	10:45

惣領・庶子・神山	
火	販売場所
10:50	惣領340付近
11:30	町営住宅
11:50	茶屋集会所
12:10	東名高架下
14:00	酒匂川親水公園

惣領・庶子・神山	
金	販売場所
10:55	茶屋集会所
11:15	東名高架下
11:30	町営住宅
13:20	酒匂川親水公園
14:20	惣領340付近



運転手の
桐山さん



「移動スーパーくるまっくん」
運行中です。また、巡回ルート
以外のお客様を対象に、注文配
送も承っています(お届けは毎
週水曜日の午後)。
【注文配送】携帯電話
080(4360)1180
(受付は土日を除く平日のみ
午前8時から午後3時)

萱沼・湯の沢・上茶屋	
水	販売場所
10:45	萱沼上
11:05	萱沼下
11:30	湯の沢
12:10	上茶屋

●年末年始の休業日
12月29日(土)~1月6日(日)



みんなで学ぼう!

松田町自治基本条例③

Q 松田町の「まちづくりの基本原則」とは一体どんな事?

A 「情報共有の原則」
「参加の原則」
「協働・連携協力の原則」

の3つを、みんなでまちづくりを進めていくために定めています。「情報共有の原則」は、町民参加のまちづくりを進めていくためには、「まちづくりのための情報を町民と町が共有すること」として

2つ目の「参加の原則」は、自分たちの町のまちづくりについては、「町民が主人公として参加して取り組んでいくこと」として

最後の「協働・連携協力の原則」は、「町民と町が協力して一緒にまちづくりを進めていくこと」として

この「協働」の持つ意味は、「違う考え方を持つ人、団体であつても、同じ目標に向かって一致団結して働く」という意味があります。

町では、これらの3つの原則に基づき、町民、議会、行政が連携協力をして、町民主体のまちづくりを進めていくことを目指しています。

【問い合わせ】 政策推進課 経営戦略係 ☎(83)1222



Q どんなごみが「粗大ごみ」になりますか?

A 一辺の大きさが30cm以上の燃やすごみ、または一辺の大きさが50cm以上の不燃ごみが、「粗大ごみ」です。「粗大ごみ」は自治会のゴミ置き場に出すことはできませんので、次の2つの方法で処分してください。

なお、リサイクル法で指定されているものや、専門業者で処分する物などは町の処分場では扱うことができないため、「家庭ごみの正しい出し方」をご覧ください。

・月に一度の戸別収集
町役場1階の環境上下水道課、または寄出張所で申込用紙に記入してください。
料金は1点 1,080円(1回の収集で5点まで)

・粗大ごみを直接搬入する場合
搬入前日までに足柄東部清掃組合に電話予約してください。
料金 10kgまで250円、10kgを超えると10kg単位で250円加算
足柄東部清掃組合 ☎(83)1554

10月分 燃やすごみのデータ

平成29年10月	ごみ収集量 約194t	収集運搬費 約204万円
平成30年10月	約207t ↓約6.74%増	約218万円 ↓約14万円増

台風24号の影響で飛散した大量のごみにより増加しました。

今年度予算額 2,676万円 | 4月からの累計 1,441万円

【問い合わせ】 環境上下水道課 環境係 ☎(83)1227

◆年末年始の直接搬入受入について
受入最終日:12月28日(金)
休業日:12月29日(土)~1月3日(木)
※1月4日(金)から通常どおり受入
※1月4日(金)の直接搬入の予約は、12月28日(金)まで

◆直接搬入の予約
前日までにご予約ください。搬入希望日が混雑している場合は、搬入日の変更をお願いすることがあります。

◆12月・1月の土曜日直接搬入受入日
12月:1日(土)、15日(土) 1月:5日(土)、19日(土)
【問い合わせ】 足柄東部清掃組合 ☎(83)1554



冬の宴会は「3010」運動を

家庭や飲食店で、まだ食べられるのに捨てられてしまう大量の「食品ロス」が日本各地で問題になっています。せっかくの食品を無駄にするだけでなく、廃棄する際に排出されるCO2や、処分費用が大きな問題となっています。

「3010運動」は、そんな食品ロスを削減するために長野県松本市で考案され、全国的に広まりつつある運動です。

具体的には「宴会の初めの30分と終わりの10分は、自分の席で食事をして、出されたものは全部食べきりましょう!」という、簡単なこと。「食べ物に残さず美味しくいただく」という基本的なことですが、忘年会、新年会などの会食の機会には、ぜひ思い出して実践しましょう。

【問い合わせ】 環境上下水道課 環境係 ☎(83)1227

学びの広場 2018

【問い合わせ】教育課 学校教育係 ☎(83)7023
教育課 生涯学習係 ☎(83)7021

第70回人権週間 12月4日(火)～10日(月) みんなで築こう 人権の世紀

本紙5面にもありますように、12月4日(火)から1週間
間は人権週間です。法務省では「考えよう 相手の気持ち
未来へつなげよう 違いを認め合う心」を啓発活動重点
目標に決めました。

そこで、教育委員会では12月15日(土)に「子どもの人
権」に焦点を当てた人権教育研修会(兼)町民大学を開催
します。ネグレクト(育児放棄)や児童虐待、子どもの自
殺、いじめ問題など子どもを取り巻く人権問題が発生して
います。子どもが一人の人間として最大限に尊重されるよ
う、この問題についての関心と理解を深めましょう。

次の作文は平成28年度全国中学生人権作文コンテストで
入賞した須田さんの「子どもの人権」に関する作文です。
ぜひ、ご一読ください。

**人権教育研修会(兼)
第4回町民大学**
あなたにあえてよかった
～子どもはかけがえのない宝もの～



日時：12月15日(土)
午前10時～正午
場所：町民文化センター 展示ホール
講師：ノンフィクションライター
自己尊重トレーニング・トレーナー
北村年子さん
申し込み：教育委員会生涯学習係
☎(83)7021

法務省人権擁護局・全国人権擁護委員連合会主催
第36回全国中学生人権作文コンテスト法務大臣政務官賞

「小さな人権」 福島県須賀川市立第二中学校1年 須田 白菜子

私には、心に決めているこ
とがあります。それは、どん
なに小さな子供でも、大人と
同じ条件で何かしようとして
いる時は大人と同じように扱
おう、というものです。それ
は、私が小さなきとき、あるス
ーパーで教えてもらったこと
です。

私が五歳の頃の話です。
母が不在のある日、父に連
れられて幼い私と二人の妹は
スーパーに買い物へ出かけま
した。買い物を終えたその
時、母から頼まれていたティ
ッシュペーパーボックスを買
い忘れたことに父は気づきま
した。ところが、折悪く、小
さな妹がトイレに行きたいと
ぐずり始めたのです。
「日菜子、お父さんの代わり
にティッシュボックスを買っ
てくることはできるかい。」
困った父は私を頼るようにな
りました。

男性です。大人ばかりの列に
入ると、五歳の私はとても小
さくて、不安気に見えたそう
です。私は私で、トイレから
戻ってきた父と妹たちがレジ
から少し離れたところで私を
見守っているのを見つけ、少
し嬉しくなって手を振ったの
を覚えています。

しばらく待って、私の前に
いた女性の会計が終わわり、私
はよいしょ、とボックスを抱
え直し、一歩前に出ようとし
ました。すると、私の後ろの
男性が自分のカゴをポンとレ
ジ台に置くとレジの人に声を
かけたのです。私は慌てて自
分の番だと主張しようと、あ
の、と言いました。しかし、
レジの人はそのままその男性
の会計をしようとしていま
す。私が小さくて見えなかつ
たのかもしれないし、前後
のどちらかの大人のひと一緒
だと思ひ込んだのかもしれない
せん。どちらにせよ、レジは
混んでいて、周りの人たちがも
私のことなど気にも留めてい
ない様子でした。私はもう一
度、あの、と声を出しました。
ようやく、私の存在に気づい
たらしいレジの人は、
「ほらそこにいると危ない
よ、早くお母さんのところに
行ってね。」
と言うのです。為す術もなく
周りを見回し、それから遠く
にいる父に目で助けを求めよ

うとしました。しかし、父も
何が起こっているのか気づい
ていないようです。この
ままでは私の順番は永遠に飛
ばされてしまう。なんだか悔
しくなつて、本当に泣きそう
になったその時、
「お客様の順番を間違えてい
ます。」

というはつきりとした言葉が
聞こえました。そのお店の名
が入ったネームプレートをつ
けた年配の方でした。続けて
その人は、私の後ろの男の人
に向かつて、
「すみません、お待たせして
申し訳ありませんが、こちら
のお客様を先にさせていただ
いてよろしいでしょうか。」
ときつちりと言ってくれまし
た。
男の人は、あ、ああ、すみ
ません、どうぞどうぞ、と少
しきまり悪そうに言いまし
た。どうやらマネージャーさ
んらしきその人は、次に、私
に掌を向けながらレジの人に
「こちらのお客様に謝罪しな
さい。」
と、静かに告げました。そし
て、五歳の私に
「失礼な対応をして、誠に申
し訳ございませんでした。」
と自ら深々と頭を下げてくれ
たのです。

ただ、周りの、レジに並んで
いた人たちが大きな拍手をし
ていたことはしっかりと記憶
に残っています。
あの時、あのマネージャー
さんは、五歳の私のことを、
年齢や性別に関係なく、一人
のお客、一人の人間として扱
ってくれたのだと思います。

考えると、店のお客さんの前
で従業員を叱る、というのは
普通、避けたいことに違いあ
りません。でも、それより
も、私の人権を大切にしてく
れた。そのことを、私は今も
事あるごとに思い出ししてい
ます。
子供だから、その存在に気
づかなくても仕方ないだろ
う。子供だから、こちらのミ
スもごまかせるだろう。子供
だから、こちらが謝らなくて
も言いにくくてすますことが
できるだろう。
それは全て間違いだと思ひ
ます。
五歳のある日、私があのマ
ネージャーさんにどんなに救
われたか、その日のことがど
んなに心に刻まれたか。
私は小さな子供たちの尊厳
と権利の守れる大人になりた
い、と思つています。

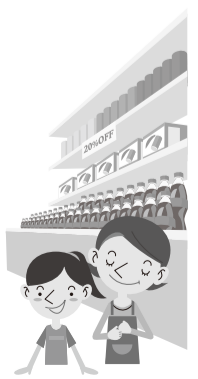

広報まつだ11月号「まつだマイスター検定」の答え

3面

「十文字橋」は④かつて川の渡り賃として10文の通行料を取っていたことに由来して名付けられました。

5面 松田町健康福祉センターが開設されたのは「②平成9年」です。

お知らせ

町公式サイトやTwitterもぜひご覧ください。



町公式サイト



町公式Twitter

西平畑公園

開園時間：午前9時～午後4時
休園日：毎週月・火曜日（祝日の場合は翌日休園・きらきらフェスタ開催中、ハーブ館は午前11時から開園）
12月27日～1月9日まで年末年始休園
連絡先：観光経済課 公園係 ☎(83)1228
※悪天候などで休園になることがありますのでご了承ください

●下記の行事は「申し込み」表示以外は参加自由・無料です。「対象」表示以外はどなたでもご参加いただけます。●他にも行事を開催します。詳しくは町公式サイトやテレビ神奈川 (tvk) データ放送をご覧ください。

町民文化センター ☎(83)7021

開館時間：午前9時～午後9時(日・祝日は午後5時まで)
休館日：月曜日(祝日の場合は翌日)

- 歴史講座 (要事前申し込み)
日時 12月8日(土) 午前10時～11時30分
松田町における「矢倉沢往還」3ルート
の歴史的背景
- スポーツライミング講習会(要事前申し込み)
日時 12月8日(土)、16日(日)、22日(土)
午前10時～午後1時30分～
- 第4回 町民大学 (要事前申し込み)
講演会・人権教育研修会(詳細は8面)
日時 12月15日(土) 午前10時～正午
- 寺子屋まつだ
日時 12月15日(土) 午前9時～午後4時
- 公民館講座
日時 12月22日(土) 午前10時～11時40分
クリスマス&お正月のリース作り
12月23日(日・祝) 午後1時～2時30分
ゴスペルコンサート

子どもの館 ☎(82)9869 FAX(20)4693

開館時間：午前9時～午後4時
休館日：毎週月・火・水曜日
12月17日～1月9日まで休館

定例伝承文化教室

- 和太鼓教室
日時 12月8日(土) 午前10時～正午
内容 「あそび太鼓」「道祖神太鼓」ほか
- たぐらが劇場
「冬至の集い・かぼちゃ割りで厄おとし」
日時 12月15日(土) 午後1時30分～2時30分
内容 絵本「これはおひさま」、わらべうた「餅つき」、かぼちゃ割り、炒ったかぼちゃの種の試食
- 伝承あそび「はじめの一步」
日時 12月2日(日)、9日(日)
午前10時～正午
内容 「こま・けん玉・お手玉・折り紙・あやとり」ほか
*種目はお問い合わせください
*土日の行事は前日までに電話かFAXで申し込み

自然館 ☎(82)7345 FAX(20)4794

開館時間：午前9時～午後4時
休館日：毎週月・火・水曜日
12月17日～1月9日まで休館

ミニ探検「つるのリース」

～つる植物や木の実でリースを作って楽しもう～

日時 12月2日(日) 午前9時30分～11時30分
内容 つるや木の実を集めてリースを作ります。
場所 自然館
持ち物 剪定ばさみ(持っていれば)
対象 小学生以上(低学年は保護者同伴で参加可) 定員 25人
申込 前日までに自然館へ電話かFAX

自然講座「いのちの森づくり」感謝祭

～木の実の団子と秋の調べて感謝の心を伝えよう～

日時 12月16日(日) 午前9時30分～正午
内容 自然館スタッフが出会った花や生き物の報告会のほか、木の実団子づくりや木管楽器の演奏を楽しみます。
場所 自然館 持ち物 エプロン、筆記用具
対象 小学生以上 定員 30人
申込 前日までに自然館へ電話かFAX

町図書館 ☎(83)7024

開館時間：午前9時30分～午後5時
休館日：月曜日(祝日の場合は翌日)

寄出張所図書館 ☎(89)2126

開館時間：午前9時30分～午後4時
休館日：土、日、祝日

家読の日 展示ホール

12月2日(日) 午前10時～11時30分
松ぼっくりでツリーを作ろう(定員20人)

おはなし会 図書館こどもコーナー

12月15日(土) 午前10時30分～11時

おひざにだっこのおはなし会

12月27日(木) 午前11時30分～正午

とんちゃんのおはなし会 展示ホール

絵本講師：上甲知子さん
12月13日(木) 午前10時～11時
にこにこ教室と同時開催

映画上映会 展示ホール

「ムーミン谷とウィンターワンダーランド」
12月26日(水) 午前10時30分～正午

相談

○法律相談

平成31年1月9日(水)
午前9時15分～11時45分
町役場会議室<予約制>*先着6人
予約受付期間
12月18日(火)～平成31年1月8日(火)
総務課 庶務係 ☎(83)1221

○人権・行政相談

12月14日(金) 午前10時～11時30分
*時間は受付時間
町民文化センター 第2学習室
子育て健康課 子育て支援係 ☎(84)5544

○特設人権相談

12月15日(土) 午後1時～2時30分
*時間は受付時間
町民文化センター 第1会議室、大会議室
子育て健康課 子育て支援係 ☎(84)5544

●戸籍の窓

*掲載承諾者のみ(敬称略)
10月16日から11月15日まで受け付けた方

お誕生おめでとう

赤ちゃん	保護者	地区
おおうち みずき	ひろふみ	町屋
大内 瑞月	啓史	町屋
あさの うた	れおな	沢尻
浅野 詩	玲王奈	沢尻
のぐち りう	けんと	町屋
野口 凜有	健人	町屋
まえだ まほ	こういちろう	谷津
前田 茉穂	耕一郎	谷津
まえだ りほ	こういちろう	谷津
前田 莉穂	耕一郎	谷津
ほしの みく	ゆうた	町屋
星野 未来	裕太	町屋
みずたに とうま	やすひと	神山
水谷 柊蒔	康人	神山
とさ そうま	こういち	城山
土佐 蒼真	浩一	城山

お悔やみ申し上げます

氏名	年齢	地区
たかはし こ		
高橋ヒデ子	94歳	宮前
おびつ くにえ		
小櫃 國江	74歳	神山
なかむら こ		
中村ふみ子	94歳	店屋場
よしだ たくま		
吉田 琢磨	87歳	中丸
いしい みつぐ		
石井 貢	85歳	町屋

保健

- ママパクラス
平成31年1月5日(土)
午前9時45分～10時
山北町健康福祉センター
- すくすく育児相談・おっぱい相談
12月4日(火)、平成31年1月8日(火)
午前9時30分～10時30分
- 定例ウォーキング
12月10日(月) 午前9時30分
健康福祉センター西側 三角堤公園
- 3～4か月児健康診査
12月26日(水) 午後0時45分～1時
- おとな健康相談
平成31年1月10日(木)
午前9時30分～10時30分
※時間は受付時間 ◎は健康福祉センター
子育て健康課 健康づくり係 ☎(84)5544

12月の水道修理当番

当番日	会社名	電話番号
1・2、24、28	(有)松田設備工業	(82)0609
3～9、25、29	(有)小宮石材	(89)3205
10～16、26、30	(有)加賀設備工業	(82)4991
17～23、27、31	(株)筆屋	(83)0100

※湯の沢地区で水道修理が必要な場合は、秦野市上下水道局 ☎0463(83)2113へご連絡ください

12月の納税

- 固定資産税 12月25日(火)
税務課 資産税係 ☎(83)1224
- 介護保険料 12月25日(火)
福祉課 高齢介護係 ☎(83)1226
- 国民健康保険税 12月28日(金)
- 後期高齢者医療保険料 12月28日(金)
町民課 国保年金係 ☎(83)1225

※税金などのお支払いは、便利な口座振替をご利用ください

第5回 まつだマイスター検定

12月16日(日) 午前9時30分
町役場1AB会議室にて開催

申し込み締め切り 12月6日(木)
まだ間に合います!ぜひご参加ください。
【申し込み】政策推進課 経営戦略係
☎(83)1222

編集後記
オール松田産の日本酒、ぜひ買いたいです。(A)

祝入賞おめでとうございます

第52回 中学生の「税についての作文」



松田町長賞 寄中学校3年 大館 愛翔さん 題名「助け合う」

全国納税貯蓄組合連合会および国税庁主催の「第52回中学生の『税についての作文』」コンクールにおいて、寄中学校3年生の大館愛翔さんが松田町長賞を受賞しました。

第37回 小学生の「税の書道展」

小田原青色申告会による「税を考える週間」の事業として、県西地区の小学生を対象に行われた「第37回 小学生の税の書道展」の受賞作品が、11月23日（金・祝）から25日（日）にかけて小田原市民会館で展示されました。11月25日（日）に開催された表彰式では、2人の児童が表彰されました。



松田町長賞 松田小学校6年 内藤 華さん



松田町長賞 松田小学校3年 関野 朝日さん



【問い合わせ】青色申告会事務局 ☎(24)2613



カメラレポート

10/25



寄小学校4年生の児童5人が認知症について学び、「松田いきいき元気の家」とともに、認知症予防運動「コグニサイズ」を楽しく体験しました。

10/26



松田および寄小学校の5年生66人がやどりき水源林を散策し、県の森林インストラクターから森林の役割や仕組みなどについて学びました。

10/27・28



町民文化センターで開催された文化祭では、各団体が舞台発表や作品展示を通して日頃の活動の成果を発表しました。

11/1



テレビなど多方面で活躍するエンディングプランナーの佐々木悦子さんによる「終活セミナー」を町民文化センターで開催し、77の方が参加されました。

11/3



町民文化センターの青空広場で開催した「まつだジビエ料理体験」には37の方が参加され、鹿やイノシシのさまざまな部位の肉をバーベキューで楽しみました。

11/4



松田および寄小学校の4～6年生19人が「里山シェア大井松田」で開催された「ふるさと体験教室」で芋掘りを体験しました。

11/4



「まつだエコライフフェア・乾杯deつむGO収穫祭」を町民文化センターで開催しました。多くのご家族連れが地元野菜や果物のフリーマーケットなどを楽しみました。

11/4



ミニフォーラム「松田発！森のエネルギー利用が始まります！」を町民文化センターで開催し、間伐材などの木質バイオマス資源を再生可能エネルギーとして利活用する町の取り組みについて紹介しました。

11/13



湘南ベルマーレフットサルクラブの選手の方々が松田小学校を訪れ、サッカーボール4個と旗を寄贈しました。

11/14



松田および寄小学校で放課後子ども教室を試験的に開催し、139人の児童が参加しました（写真は松田小学校）。

11/17



延命寺から十文字渡しをつなぐ矢倉沢往還を歩く文化財ウォークには、26の方が参加され、道標や松田亭について学びました。

11/18



姉妹町である千葉県横芝光町の産業まつりに松田町が参加し、町のみかんやさくら鱈の塩焼きを販売しました。

11/21



松田小学校の玉屋盾二教諭が、優秀授業実践教員として県から表彰されました。