



広報はアプリ「マチイロ」でも読めます

広報 まつだ

松田町公式サイト <http://town.matsuda.kanagawa.jp/>

平成 31 年
(2019)

3

●人口 10,904 人 ●4,522 世帯
(平成 31 年 2 月 1 日現在)

編集・発行 松田町政策推進課
〒258-8585 松田町松田惣領 2037 番地
☎0465-83-1222 ☎fax0465-83-1229



子育て支援住宅

ラ・メゾン カラフル町屋

ついに完成!

3LDKのモデルルームの様子(家具・家電などはついていません)。



2LDKの様子。リビング横の洋室は、将来の子ども部屋として使えます。

「松田町住宅整備事業」として、平成29年度より町屋地区にて整備を進めていた、「町屋住宅」がついに完成し、3月9日(土)より入居が始まります。

「ラ・メゾン カラフル町屋」は鉄筋コンクリート造7階建て(28戸)で、定住促進・子育て支援をコンセプトにしています。住宅内にコミュニティスペースを設け、「まちライブラリー」といった、入居者の方が本を持ち寄り小さな図書コーナーを作ることで、コミュニティを形成し、安心・安全にファミリー世帯が暮らしやすい住宅となっています。

また、「カラフル」という言葉には、この住宅に住むことよって、「入居者の皆さんが個性豊かに輝きますように」という願いが込められています。

「ラ・メゾン カラフル町屋」が地域の方や、町民の皆さんに末長く愛され、暮らしやすい住宅になるよう、町では、事業契約を締結した、まつだ住宅パートナーズ株式会社とともに今後の管理・運営を行ってまいります。

【問い合わせ】総務課 管財係 ☎(83)1221 定住少子化担当室 定住少子化対策係 ☎(84)5541

町制施行110周年記念事業

南米、北米、アジア、ヨーロッパなど、世界各地で活躍するボリビア・フォルクローレの最高峰

結成47年

ロス・カルカス コンサート 2019

永遠のカルカス ～愛しいボリビアの魂～ 5月12日(日)開催!

松田町民文化センター 大ホール

開場/午後2時30分 開演/午後3時

中里自治会出身の宍戸誠さんが所属されている、南米を代表する伝説のフォルクローレグループである「ロス・カルカス」の日本公演が松田町で開催されます!10年前の公演では、全国からファンが訪れ、大興奮の熱いステージが繰り広げられました!今回の日本公演は全国でわずか5か所だけです。この貴重な機会をぜひお見逃しなく!



宍戸誠さんからのメッセージ
ぜひ、南米のリズムと音楽を体感してみてください。会場でお待ちしております。一緒に盛り上がりましょう!

3月1日(金)より

全席自由

前売り 4,000円

当日券 4,500円

チケット販売開始

チケットの購入方法

- 町民文化センター窓口にて直接購入

窓口にてお申し込みとお支払いをお願いいたします。

- 電話またはメールにて予約後、チケットを郵送で受け取りたい場合

チケットを代金引換で郵送いたします(手数料が別途390円かかります)。



町公式サイト



ロス・カルカス
公式サイト

【申し込み・問い合わせ】教育課 生涯学習係 (町民文化センター 窓口) ☎(83)7021

窓口販売: 火曜～日曜の午前9時から午後5時 (月曜休館。月曜が祝日の場合は、翌日休館。)

教育・子育て支援

2019年度 「寺子屋まつだ」 生徒さん募集

「寺子屋まつだ」は、文部科学省支援事業として、学校や家庭と地域が連携・協働し、小・中学生にさまざまな学びの機会を提供する学習支援事業です。2019年度の「寺子屋まつだ」の申し込み受け付けを、3月2日(土)から町民文化センターにて開始しますので、ぜひお申し込みください。

【問い合わせ・申し込み】教育課 生涯学習係 ☎(83)7021

2019年度実施日

4月	13日・27日	10月	5日・19日
5月	11日・25日	11月	9日・30日
6月	8日・29日	12月	7日・21日
7月	6日・20日	2020年1月	18日・25日
8月	夏期講座・子ども夏フェス	2020年2月	1日・15日・29日
9月	14日・28日	2020年3月	算数検定(予定)

参加対象：
町内在住
小・中学生
(一部幼児あり)



参加無料・テキストなど
実費自己負担・申し込み制
(一部定員制・先着順)

開始時間	講座	対象
午前9時	Phonics level①A (25分)	小1～
	英会話Let's Go② (50分)	小5～(アルファベットが書ける方)
午前9時30分	Phonics level①B (25分)	小1～
午前10時	NEW HORIZON英文法コース (50分)	小5～(アルファベットが書ける方)
	英会話Let's Go①A (25分)	小3～(アルファベットが書ける方)
	英語で遊ぼうA (25分)	年長児～
午前10時30分	英会話Let's Go①B (25分)	小3～(アルファベットが書ける方)
	英語で遊ぼうB (25分)	年長児～
午前11時	Phonics level②A (25分)	小3～
	そろばん (50分)	
	タブレット学習 (算数・英語の自習50分)	
午前11時30分	Phonics level②B (25分)	
午後1時	コーラス (50分)	小1～
	タブレット学習 (算数・英語の自習50分)	小3～
午後2時	ペン習字 (50分)	小1～
	数学・算数苦手克服 算数検定対策 (50分)	小3～
午後3時	タブレット学習(算数・英語の自習) (50分)	小3～
	ボルダリングA (月2回1,000円 50分)	小3～

3月2日(土)
午後1時より受付開始

申し込み方法

町役場2階教育課・町民文化センター・町公式サイトにある「申し込み用紙」に必要事項を記入の上、テキスト代を添えて、町民文化センター窓口へお申し込みください(定員制の講座は先着順となりますのでご注意ください)。

5月から「おしらせ号」を廃止します

町では毎月、「広報まつだ(1日発行)」と「おしらせ号(1日と15日の2回発行)」を通じて町の情報をお伝えしてきましたが、平成31年4月15日号を最終号として、「おしらせ号」を廃止いたします。5月からは、1日発行の「広報まつだ」のみとします。

広報は、各自治会の皆さんにご協力いただいております。配布といたした作業負担が大きく、見直しを求める声が多数ありました。昨年末の自治会長連絡協議会に諮ったところ、自治会の総意としておしらせ号廃止が要望されたため、廃止を決定しました。

今後は「広報まつだ」や公式サイトを、より充実させて情報発信しますので、ぜひ活用ください。

【問い合わせ】政策推進課 経営戦略係 ☎(83)1222

町民文化センター

完全リニューアルオープン!

町民文化センターの第二期工事が終了し、4月からいよいよ完全リニューアルオープンを迎えます!3月30日(土)には記念イベントを行いますので、ぜひ遊びにきてください。

リニューアルオープンイベント
3月30日(土) 午前10時～午後4時

- ・ボルダリング大会
- ・青空広場でのフリーマーケット、飲食ブース出店 など

詳細は、3月1日(金)配布のチラシと、3月15日(金)のおしらせ号にて

【問い合わせ】教育課 生涯学習係 ☎(83)7021

いよいよ 4月販売開始!



「松田美人」は、現在中澤酒造(株)で醸造中です!4月には販売を開始する予定です。皆さんお楽しみに!!

町制施行110周年記念
オール松田産の日本酒
「松田美人」

【問い合わせ】観光経済課 観光推進係 ☎(83)1228

春の歌声～祈りと共に～古今東西の春を感じて～

春めき桜 コンサート

オペラアリア、外国の春や日本の歌、祈りなど豊かな歌の世界を楽しみお話しととも

3月10日 14:00開演
南足柄市文化会館 大ホール

全席指定 一般 ¥1,000 子ども ¥500(4歳～中学生)

ピアノ：石野真穂

市原 愛 (ソプラノ) 林美智子 (メゾ・ソプラノ) 加未 徹 (バリトン)

南足柄市文化会館 0465-73-5111
・秦野市文化会館 ・ミクニ書店
チケットかながわ 0570-015-415

主催：南足柄市立音楽堂 / 南足柄市文化会館

挑戦！ まつだマイスター検定

西平畑公園では、早春のまつだ桜まつりなど季節ごとにさまざまなイベントが開催されます。この公園内にある「滑り台」の名前は、「〇〇の滑り台」ですが、〇〇に入る文字は何でしょうか(文字数は2文字とは限りません)。(答えは次号) ①さくら ②太陽 ③松田 ④子ども

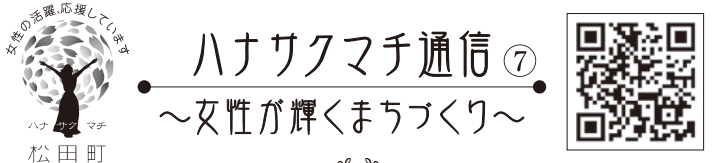

ハナサクマチ通信 ⑦ ~女性が輝くまちづくり~

「仕事優先」になりすぎていませんか？ ~「ワーク・ライフ・バランス」について~

「ワーク・ライフ・バランス」という言葉をご存知ですか？「ワーク・ライフ・バランス」とは仕事と私生活が調和し、一方に偏りすぎないバランスの取れたライフスタイルのことです。平成29年度に実施した町民アンケートでは、「仕事も家庭生活も両方優先したい」と考える方が一番多かったものの、実際には「仕事」を優先している方が多いという状況でした。

「ワーク・ライフ・バランス」という言葉を送ることによって、仕事を持つ方は家庭や地域活動などに参加する機会や、自己啓発の時間を持つことができるとは、また、事業者にとっては、職場における生産性の向上や、優秀な人材の確保といったメリットが生まれます。皆さんも、一度ご自身の働き方を振り返ってみてはいかがでしょうか。

お問い合わせ先 定住少子化担当室 定住少子化対策係 ☎(84)5541 Eメール teiju@town.matsuda.kanagawa.jp

みんなで学ぼう！

松田町自治基本条例⑥

Q 「住民投票」とは何ですか。 A 町政に関わる重要な事項について、住民・議会・町長の発議により、投票によって直接住民の意思を確認することです。議会、町長はその結果を尊重しなければなりません。 Q 町民による「地域の活動」とは何ですか。 A 町民主体による、次の2つの活動のことです。 地域活動：より良い地域社会づくりを進めるための、町民の「地域でのつながり」に基づくまちづくり活動 町民活動：町民自治によるまちづくりを進めるための、町民の「特定分野」に関する自発的な活動

【問い合わせ】政策推進課 経営戦略係 ☎(83)1222



Q 「ごみ分別一覧表」ではストーブは「粗大ごみ」となっていますが、石油ストーブや石油ファンヒーターも「粗大ごみ」で出すことになりますか？

A 石油ストーブや石油ファンヒーターの出し方は大きさによって異なります。

- ・ストーブやファンヒーターの一番長いところを測り、50cm未満でしたら電池を抜き、コードを切った状態で「不燃ごみ」に出すことができます。
・50cmを超える大きさのものは「粗大ごみ」となります。粗大ごみの処分は役場1階の環境上下水道課、または寄出張所にお申し込みください。その際、必ず燃料は使い切ってください。

1月分 燃やすごみのデータ 注目!

Table with 3 columns: Year (平成30年1月, 平成31年1月), Amount (ごみ収集量), and Cost (収集運搬費). Shows an increase in amount and a decrease in cost for the next year.

今年度予算額 2,676万円 4月からの累計 2,051万円

※毎年収集単価は異なるので、同じ収集量であっても、差が出る場合があります

町公式サイトにある、ごみの分別辞典「ごみサク」なら、ごみの分別方法がすぐ分かります！



【問い合わせ】環境上下水道課 環境係 ☎(83)1227

鼓動 (コドウ)

地域経済のエンジン

「花紀行」が始まっています！

春風が心地よい季節となりましたが、町民皆様におかれましては益々ご健勝のこととお慶び申し上げます。3月は、小田原梅まつり・まつだ桜まつり・一市三町による広域連携ひなまつりなど、県西地域の「経済のエンジン」を回す「花紀行」が開催中です。県西地域の財産である、自然や文化・歴史を観光事業において活用し、経済の活性化に積極的に取り組んでまいります。

さて、寄地区の地域資源を活用した「第8回 寄口ウバイまつり」は、過去最多となる約2万7000人の来場者をお迎えし、大盛況のうちに終了しました。3000円の入園料を頂いています。が、実行委員会の皆様による「おもてなしの心」が来場者に伝わった結果、安定した集客に繋がっているようです。まつり関係者の皆様のご尽力に感謝と敬意を表します。

また「第21回まつだ桜まつり」は、法人化した観光協会と実行委員会の皆様を中心と成り、新しいアイデアにより多くの方にお楽しみいただいています。この桜まつりを今後も継続的に進めるために、桜の育成や清掃などの環境整備に必要な費用に充てるために、今回より、来場された方に200円の協力を金をお願いしています。今後も桜まつりを継続するためには、町負担だけでなく、桜を愛する皆様との協力が必要であり、みんなの桜」という意識を育てることにより、「関係人口増加」に繋がることが期待されています。

桜まつりに来場された多くの方が、松田ブランド品や地場産品を購入したり、飲食店を利用したりすることにより、賑やかで活気のある松田町に「大きく変化」していきます。観光を中心に「地域経済のエンジン」を回す「取り組み」に、ぜひともご理解とご協力をお願いいたします。

松田町長 本山 博幸

▶保険税率改定表

区分		現行(※)	平成31年度 (2019年度)	2020年度	2021年度	平成30年度 国民健康保険税 賦課限度額(参考)
医療給付費分	所得割	5.65%	据え置き			580,000円
	資産割	27.72%	18.95%	9.24%	—	
	均等割(1人あたり)	27,500円	据え置き			
	平等割(1世帯あたり)	26,800円	据え置き			
後期高齢者 支援金分	所得割	1.65%	1.93%	2.21%	2.50%	190,000円
	資産割	3.00%	2.00%	1.00%	—	
	均等割(1人あたり)	8,300円	8,860円	9,420円	10,000円	
	平等割(1世帯あたり)	5,500円	5,950円	6,410円	6,870円	
介護納付金分	所得割	1.65%	1.76%	1.88%	1.99%	160,000円
	資産割	8.12%	5.49%	2.72%	—	
	均等割(1人あたり)	11,000円	据え置き			
	平等割(1世帯あたり)	7,800円	据え置き			

合計
930,000円
(年度により変更になることがあります。)

平成31年
4月から

2021年度に国民健康保険税の賦課方式を変更するため
国民健康保険の税率を改定します

平成31年度(2019年度)に資産割を賦課されていない被保険者の税率は、2021年度まで現行(※)と同率・同額です。

松田町では、国民健康保険税について、制度発足以来、4方式(所得割・資産割・均等割・平等割)で賦課(税金を割り当てて負担していただくこと)としています。平成30年度から国民健康保険制度が広域化し、その財政運営の責任主体は都道府県となりました。神奈川県も国民健康保険の保険者となり、県では、国民健康保険の賦課方式については3方式(所得割・均等割・平等割)を推奨しています。昨年10月に「松田町国民健康保険運営協議会」へ町長からの諮問(意見を求めること)を行い、11月にその答申を受け、12月町議会定例会へ賦課方式の変更等について提案し、議決を得ましたので、2021年度の資産割廃止に向けて、資産割を段階的に引き上げていきます。

なお、経過措置として、今後、後期高齢者の人口が増加することや介護給付費が伸びていくことから、国民健康保険税の一部、後期高齢者支援金分と介護納付金分を段階的に引き上げてまいります。

税負担の平等性から、被保険者の皆さんにはご負担をおかけする場合がありますが、ご理解くださいますようお願いいたします。

また、平成31年度(2019年度)に資産割を賦課されていない被保険者の国民健康保険税率は、平成29年度の税率(現行)のままとし、2021年度まで据え置きとなります。

【問い合わせ】町民課 国保年金係 ☎(83)12225



2019年
7月

小田原市新斎場 一部供用開始 新使用料が決定しました



バリアフリー化およびプライバシーに配慮した施設に生まれ変わります

小田原市斎場 (小田原市久野3664番地の8)

- ◆構造：鉄骨造地上2階建て
- ◆延床面積：2,908.8平方メートル ◆火葬炉数：9基
- ◆各階の構成
1階 エントランスホール、お別れ室、炉室、会議室、事務室など
2階 待合室、待合ホール、売店、キッズルームなど
※動物用の火葬炉はありません

▼小田原市斎場使用料 市内居住者等

※市内居住者等：住所が小田原市、南足柄市、大井町、松田町、山北町、開成町、箱根町にある方

使用区分	単位	市内居住者等※ 改定後使用料(新斎場) 2019年7月1日から	市外居住者(現在) 改定前使用料 2019年6月30日まで
火葬室	12歳以上の者の死体	1体 12,000円	38,000円
	12歳未満の者の死体または死胎	1体 6,000円	19,000円
	臓器等	1室 2,000円	6,000円
遺体安置室	1室	3,000円	8,000円
待合室(2室以上使用する場合における2室目以降のものに限る。)	1室	5,000円	—

使用料全額が自己負担に

これまで町では、小田原市斎場の使用に対し、1体につき3万2000円(12歳未満の者の死体または死胎は、1体につき1万6000円)を補助してまいりました。7月1日の供用開始からは松田町民は「市内居住者等」に含まれ、2市5町同一の使用料となり、使用料全額をご負担いただきます。小田原市斎場広域化事務として、松田町は小田原市に斎場についての事務を委託することになります。

なお、7月1日から、小田原市新斎場を除く他の斎場を使用したときには、12歳以上の者の死体1体につき2万7000円(12歳未満の者の死体または死胎は1体につき1万3500円)を限度に補助します。

【問い合わせ】町民課 窓口サービス係 ☎(83)12225

県西地域の2市5町(小田原市、南足柄市、大井町、松田町、山北町、開成町、箱根町)で構成する協議会での検討を受け、小田原市が事業主体となって建て替え工事を行っている「小田原市新斎場」の供用が、7月1日から開始されます。

これに伴い、新しい使用料が小田原市斎場条例により決定しましたのでお知らせします。

なお、周辺工事を進め、全面供用開始は、2020年1月の予定です。

挑戦！まつだマイスター検定

まつだ桜まつり期間中、子どもの館には、西湘地区最大の「あるもの」が展示されています。それは何でしょうか(答えは次号)。

4/7(日)

未来を創るため、投票であなたの声を届けましょう！

県知事・県議会議員選挙

投票時間 午前7時～午後8時 開票時間 午後9時～(町体育館)

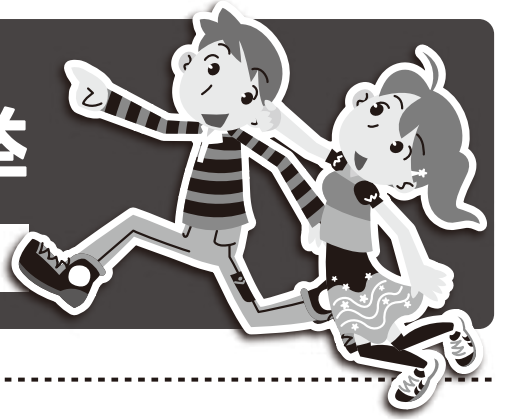

県知事選挙と県議会議員選挙が4月7日(日)に行われます。松田町で投票できる方は、平成13年4月8日以前に出生した方で、町内に住所を有する方です。最近、転出や転入をされた方の投票場所は、下表のようになりますのでご確認ください。

なお、松田町で投票ができる方には、「投票所入場券(圧着はがき)」を3月中旬頃に各世帯へ郵送しますので、投票の際にお持ちください。住みよい地域づくりと未来のために、「あなたの大切な一票」を忘れずにご投票ください！

【問い合わせ】町選挙管理委員会(総務課内) ☎(83)1221

投票できる方 (平成13年4月8日までに生まれた) 方で、松田町に住所を有する方

最近、松田町に転入届や転出届を出された方は、その時期により投票場所が異なりますので、下表をご確認ください。

【県内の市町村から松田町へ転入された方】

Table with columns: 松田町へ転入届を提出した日, 前住所地から転出した日(実際に異動した日), 投票できる市区町村. Includes rows for 平成30年12月28日以前転入届 and 平成30年12月29日以降転入届.

【松田町から県内の市町村へ転出された方】

Table with columns: 松田町から実際に転出した日, 新住所地に転入届を出した日, 投票できる市区町村. Includes rows for 平成30年12月6日以前 and 平成30年12月7日以降.

※ <引き続き証明書>

転入または転出時などに、申し出により発行されるA4サイズの証明書になります。投票の際は、市区町村が発行する「引き続き証明書」をご提示いただくか、「引き続き証明書」がない場合は引き続き県内に住所を有することについての確認を受けることが必要になりますので、ご注意ください。なお、「引き続き証明書」は、県内の最寄りの市町村窓口にて交付を受けることができます。

【神奈川県外から松田町へ転入された方】

Table with columns: 松田町へ転入届を出した日, 投票できる市区町村, 投票できる選挙名. Includes rows for 平成30年12月28日以前 and 平成30年12月29日以降.

【松田町から神奈川県外へ転出された方】

県内に住所がないため、投票できません。

投票方法

県知事選挙および県議会議員選挙では、それぞれの投票用紙に投票したい候補者1名の氏名を自書します。書き間違いのないようご注意ください。

期日前投票

仕事や旅行、冠婚葬祭などで選挙当日に投票できない方は、期日前投票をご利用ください。

【期日前投票所】

場所 松田町役場1階1AB会議室

時間 午前8時30分～午後8時

※次の時間帯は1階の出入口をご利用ください

(平日) 午後5時15分～午後8時

(土日) 午前8時30分～午後8時

期間 ※選挙により異なります

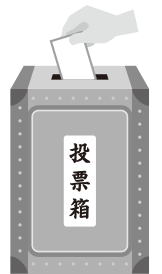

県知事選挙 3月22日(金)～4月6日(土)

県議会議員選挙 3月30日(土)～4月6日(土)

不在者投票

不在者投票の主な対象は、「選挙当日に投票できない方で、上記の期日前投票を利用できない方」です。該当する主な事例は、次のとおりです。

1 滞在先(町外)の選挙管理委員会における投票

滞在地から、松田町の選挙管理委員会に投票用紙をご請求ください。交付を受けたら、滞在地の選挙管理委員会へお持ちになり、不在者投票をしてください。

2 病院などにおける投票

県の選挙管理委員会が指定した病院などに、入院・入所中の方が対象です。入院・入所先で申し込み、不在者投票をしてください。

3 郵便による投票

身体に重度の障がいがある方(身体障害者手帳または戦傷病者手帳をお持ちで、一定の要件に該当する方に限る)と、介護保険法の区分が要介護5である方で、町選挙管理委員会から「郵便等投票証明書」の交付を受けた方は、郵便による不在者投票ができます。

ただし、郵便による不在者投票を希望する方は、4月3日(水)までに投票用紙を請求してください。期日を過ぎると不在者投票ができませんのでご注意ください。

また、郵便等投票証明書の交付を受けていない方は、至急ご連絡ください。

投票所 (投票所入場券に記載されている投票所でのみ、投票できます。お間違いのないようお願いします。)

Table with columns: 投票区, 投票所, 投票区域(自治会). Lists 9 voting locations including 町立公民館展示ホール, 松田小学校家庭科教室, etc.

学びの広場

2019

【問い合わせ】教育課 学校教育係 ☎(83)7023 生涯学習係 ☎(83)7021

72年の思い出を刻んだ寄中学校・松田中学校

両校の閉校に向けて、2月号では、寄中学校の歴史を振り返りました。今月は、松田中学校の歴史を振り返るとともに、校長先生と生徒会に、今の思いを伺いました。

昭和22年 松田小学校の仮校舎でスタート



昭和42年 空撮による松田中学校全景



昭和54年 文部省指定研究発表会の様子



松田中学校の主な沿革

- 昭和22年 5月 松田小学校講堂で開校式、松田小9教室借用(生徒数 322人)
- 昭和23年12月 新校舎第1棟および第2棟東側落成式
- 昭和26年 3月 校旗制定
- 昭和26年10月 校歌制定 作詞 久松 潜一 作曲 月岡 忠三
- 昭和28年 4月 産業教育統計において文部大臣より表彰
- 昭和31年 6月 新校舎第3棟落成
- 昭和37年11月 全国PTA大会で文部大臣より表彰
- 昭和39年10月 完全給食実施
- 昭和41年11月 文部省および県教育委員会指定道徳教育研究発表会
- 昭和46年 3月 新校舎落成式(現本校舎第1棟完成)
- 昭和54年 2月 体育館落成
- 昭和54年11月 文部省指定教育機器利用・英語教育研究発表会
- 昭和63年 3月 特別教室棟落成式
- 平成10年11月 文部省委託事業「スクールカウンセラー活用調査研究」報告会
- 平成14年12月 屋内運動場改築工事完成
- 平成24~25年 県指定「学びづくり」研究 主題『分かりあう喜びのある授業の創造』
- 平成28~29年 文科省指定研究(H28)、県教育委員会委託(H29)「道徳教育の抜本的改善・充実に係る支援事業」
- 平成31年3月31日 松田町立松田中学校閉校(卒業生 67人)

総卒業生 10,114人

松田中学校の歩み

松田中学校は、寄中学校と同じく昭和22年5月に、松田小学校の仮校舎を借用して開校しました(生徒数322人)。翌年、現在の地に木造校舎が完成し、本格的な教育が始まりました。そして、PTAも文部大臣表彰を受けるなど、保護者と地域が一体となり、教育に力を注いできました。

「校内研究」では、文科省や県指定研究に積極的に携わり、その時々々の教育課題に対応してきました。平成24年度および25年度の県指定「学びづくり」研究では、生徒の言語活動や思考力、判断力、表現力を育む研究を行いま



文化活動発表会 (平成30年10月)



体育祭 (平成30年6月)

した。さらに平成28年度および29年度の文科省や県委託の「道徳教育の抜本的改善・充実に係る支援事業」では、2019年度から教科となる道徳の授業を見据え、「考え、議論する道徳の授業づくり」に取り組み、大きな成果を収めました。

最後の年となる平成30年度は、学校のスロガンを「有終の美!『笑顔』輝く松中」として、生徒と教職員が丸となつて体育祭や文化活動発表会に取り組み、保護者や地域の方に感動を与えました。4月からは新生「松田中学校」となり、両校の教育が融合・深化され、今まで以上に「学び続ける学校」となっています。

閉校に寄せて

新生「松田中学校」に向けて



松田中学校 相原 英夫 校長

松田中学校 相原 英夫 校長 これまでに1万人以上の卒業生を輩出した歴史と伝統がある現「松田中学校」の閉校が近づいてきました。校長室には、歴代20名の校長先生方の写真があります。「有終の美」を飾れるように見守られていることを感じながら準備を進めています。

新生「松田中学校」は、松田町唯一の中学校となります。実際にスタートしてみなければ分からない課題もたくさんあると思います。一つ一つ真摯に課題を克服しながら、保護者や地域の皆様からより一層信頼される学校づくりを進めていくことが大切だと考えます。これからも学び続ける松田中学校です。

松田中学校生徒会

新生「松田中学校」を行事が充実した学校にしたいです。生徒会と実行委員が協力し合い、生徒の意見を取り上げられる機会を多く設けたいと思います。現「松田中学校」の伝統や良いところは引き継ぎながら、新しいことにもチャレンジしていきたいように努力したいと思います。

REPORT

町民大学への多くの受講ありがとうございました

昨年の12月15日(土)には、人権教育研修会と兼ねて「第4回町民大学」を開催しました。ラジオのDJとしても活躍されている北村年子さんをお招きし「子どもの人権」についてお話を伺いました。また、第5回は、湘南ベルマーレフットサルクラブ選手の久光重貴さんをお招きして1月26日(土)に開催しました。病と闘いながらも選手として活躍されているお話に、多くの方が感銘を受けた様子でした。全5回を通して延べ296人の方が受講され、全回受講者は13人でした。



久光 重貴さん



北村 年子さん

受講者の感想

心に残る講演でした。命の意味、感謝、出会い、一緒に頑張ろうという言葉、大切だと感じました。

広報まつだ2月号「まつだマイスター検定」の答え

3面「かながわの名産100選」に選ばれているのは「③みかん」です。5面「ふるさと鉄道」の愛称は「④ポッポ鉄道」です。

お知らせ

町公式サイトやTwitterもぜひご覧ください。



町公式サイト



町公式Twitter

西平畑公園

開園時間：午前9時～午後5時
休園日：毎週月・火曜日（祝日の場合は翌日休園。桜まつり期間中は開園します）
連絡先：観光経済課 公園係 ☎(83)1228
※悪天候などで休園になることがありますのでご了承ください

●下記の行事は「申し込み」表示以外は参加自由・無料です。「対象」表示以外はどなたでもご参加いただけます。●他にも行事を開催します。詳しくは町公式サイトやテレビ神奈川 (tvk) データ放送をご覧ください。

町民文化センター ☎(83)7021

開館時間：午前9時～午後9時(日・祝日は午後5時まで)
休館日：月曜日(祝日の場合は翌日)

・スポーツライミング講習会(要事前申し込み)

日時 3月9日(土)、16日(土)、21日(木・祝)
ルートクライミング：午前10時～
ボルダリング：午後1時30分～

・春のゆうゆう劇場

日時 3月17日(日)
乳幼児の部 午前10時30分～
幼児・小学生の部 午前11時10分～
場所 展示ホール

*松田中学校スプリングコンサート

日時 3月24日(日) 午後1時～

*町民文化センターリニューアルオープンイベント

日時 3月30日(土)
午前10時～午後4時
ボルダリング大会ほか
詳細は3月1日(金)配布のチラシと、3月15日(金)のおしらせ号をご覧ください。



町図書館 ☎(83)7024
開館時間：午前9時30分～午後5時
休館日：月曜日(祝日の場合は翌日)
リニューアル工事に伴い、
3月4日(月)～11日(月)は休館

寄出張所図書館 ☎(89)2126
開館時間：午前9時30分～午後4時
休館日：土、日、祝日

おはなし会

3月16日(土) 午前10時30分～11時

おひざにだっこのおはなし会

3月28日(木) 午前11時30分～正午

本のリサイクル市

3月30日(土)、31日(日)
午前9時30分～午後5時

「家族みんなで読書をしましょう」

毎月第1日曜日は「家読の日」3月3日(日)

相談

○法律相談

4月3日(水) 午前9時15分～11時45分
町役場会議室<予約制>※先着6人
予約受付期間
3月20日(水)～4月2日(火)
総務課 庶務係 ☎(83)1221

○人権・行政相談

3月14日(木) 午前10時～11時30分
※時間は受付時間
町民文化センター 第1練習室
子育て健康課 子育て支援係 ☎(84)5544
町民課 窓口サービス係 ☎(83)1225

子どもの館 ☎(82)9869 FAX(20)4693

開館時間：午前9時～午後4時
休館日：毎週月・火・水曜日

楽しい広場

日時 3月17日(日) 午後1時30分～2時
内容 お山の春の音楽会「みんなで歌って踊って」
ピアノ伴奏 小田慎之介さん
曲名 「U.S.A.」「千本桜」「勇氣100%」ほか

日時 3月28日(木) 午前10時～正午
内容 春休工作「折紙の吹きこまを作ろう」

日時 3月29日(金) 午前10時～正午
内容 春休み工作「毛糸でミサンガを作ろう」

定例伝承文化教室

・伝承遊び「はじめの一步」

日時 3月16日(土)、17日(日)
午前10時～正午

内容 「けん玉」「お手玉」ほか

・わらべ歌と絵本

日時 3月21日(木・祝) 午前11時～正午
内容 「春風ふ～」 絵本「のせてのせて」ほか

・和太鼓教室

日時 3月23日(土) 午前10時～正午
内容 「あそび太鼓」「道祖神太鼓」ほか
申込 前日までに子どもの館へ電話かFAX

・今月の折り紙

日時 3月24日(日) 午前10時～正午
内容 「こま」 持ち物 折り紙

保健

◎すくすく育児相談・おっぱい相談

3月5日(火)、4月9日(火)
午前9時30分～10時30分

◎おとな健康相談

3月7日(木) 午前9時30分～10時30分

●定例ウォーキング

3月11日(月)、4月15日(月)
午前9時30分
健康福祉センター西側 三角堤公園

◎離乳食講習会

3月14日(木) 午前9時～9時20分

◎1歳6か月児健康診査

3月20日(水) 午後0時45分～1時

◎3歳児健康診査

3月27日(水) 午後0時45分～1時

◎1歳児歯科指導教室

3月28日(木) 午前9時45分～10時

●ママバパクラス

4月13日(土) 午前9時45分～10時
山北町健康福祉センター

※時間は受付時間 ◎は健康福祉センター
子育て健康課 健康づくり係 ☎(84)5544

3月の納税

●後期高齢者医療保険料 4月1日(月)

町民課 国保年金係 ☎(83)1225

※税金などのお支払いは、便利な口座振替をご利用ください

自然館 ☎(82)7345 FAX(20)4794

開館時間：午前9時～午後4時
休館日：毎週月・火・水曜日

ミニ探検「河原の石の置物を作ろう」 ～河原の石に自然の絵を描こう～

日時 3月10日(日)
午前9時30分～11時30分
内容 ・川音川の河原にある石の観察
・石に、花や虫・鳥などの絵を描いて置き物づくり

場所 自然館実習室

持ち物 ・エプロン

・石は館で用意しますが、絵を描きたい石があれば持参してください。

対象 小学生から大人まで 定員 30人

●戸籍の窓 ※掲載承諾者のみ(敬称略) 1月16日から2月15日まで受け付けた方

お誕生おめでとう

赤ちゃん	保護者	地区	
よしもと 義元	はるせ 陽瀬	かずひと 一仁	沢尻
やまもと 山元	こころ 心葉	だいすけ 大輔	店屋場
たかはし 高橋	えみか 笑叶	さとし 諭	大寺宮地
くさやなぎ 草柳	ささき 咲久也	たかゆき 貴之	神山
わだ 和田	みお 滯央	ゆうじ 雄二	沢尻
いわせ 岩瀬	りく 睦	としひろ 理宏	沢尻

お悔やみ申し上げます

氏名	年齢	地区
かぎわ 鍵和田秀夫	81歳	茶屋
やぐち 矢口ツヤ	95歳	河内
しぶや 澁谷林平	83歳	谷津
えんどう 遠藤節子	80歳	町屋
かたおか 片岡悟	84歳	仲町
ふかわ 府川武雄	93歳	中央
つじむら 辻村洋子	83歳	仲町
あんどう 安藤清	89歳	萱沼
つだ 津田健一	89歳	仲町屋
まつもと 松本順藏	88歳	虫沢田代

3月の水道修理当番

水漏れを発見したら、お電話ください。

当番日	会社名	電話番号
1～3、25～31	(有)小宮石材	(89)3205
4～10	(有)加賀設備工業	(82)4991
11～17	(株)筆屋	(83)0100
18～24	(有)松田設備工業	(82)0609

※湯の沢地区で水道修理が必要な場合は、秦野市上下水道局 ☎0463(83)2113へご連絡ください

編集後記 ロス・カルカスさんの前回の松田町公演のDVDを観賞しました。迫力ある演奏が、格好良かったです！今回も楽しみです！(A)



無料体験モニターアンケート結果



町では、「クールチョイス」の普及促進のため、昨年11月から今年1月までの約3か月間、CO2を排出しない、超小型電気自動車キャラットS(株東京エネルギーデザイン)の無料体験モニターを募集しました。11人の方が利用され、「コンパクトで狭い道も走りやすい」「見た目がかわいい」「走行時の静粛性が印象的。」といった感想を頂きました。

町では今後も、いろいろな取り組みを行います。

【問い合わせ】

環境上下水道課 環境係

☎(83) 1227

書道の部

平成30年度 下水道作品コンクール

松田小学校4年生の児童4人が受賞しました!



小賀麻央さん 左から 福田結音さん、馬場爽代香さん、小川実紗希さん

(公財)神奈川県下水道公社が酒匂川・相模川流域市町の小学4年生を対象として毎年開催している、「下水道作品コンクール」の「書道の部」において、小川実紗希さんが優秀賞を受賞しました。また、同じく書道の部で、松田小学校の小賀麻央さん、馬場爽代香さん、福田結音さんの3人が入賞しました。

2月9日(土)に平塚市中央公民館で執り行われた表彰式には、小川さんと福田さんが出席し、記念の盾を笑顔で受け取りました。受賞した皆さん、おめでとうございました!



カメラリポート

1/19



食を通してネパールの文化や遊びについて学ぶ「ネパール料理教室」を健康福祉センターで開催し、21の方がカレーを基本とした家庭料理「ダルバート」を作りました。

1/24



昨年、JリーグYBCルヴァンカップで初優勝を飾った、湘南ベルマーレの大橋祐紀選手(左)と中川寛斗選手が、役場を表敬訪問されました。

1/25



「まつだおひるねみかんジュース」の記者発表を行い、あしがら金太郎電力の小山田大和さんや、絵柄を手がけた小田原東高校の武田莉紗さんなど関係者が出席されました。

1/25
1/30



クールチョイス事業として実施した「まち歩き」に2日間で22の方が参加しました。甘酒や英会話を楽しみながら、ウォームシェアができる場所を探して散策しました。

1/27



第73回足柄上地区一周駅伝競走大会が開催され、町Aチームが2位に入賞しました。柏木渚選手は区間新記録を樹立しました。

1/31



(株)セブン-イレブン・ジャパンおよび(株)ファミリーマートと協定を締結し、町内のコンビニエンスストア3店舗にAED(自動体外式除細動器)を設置しました。

1/27



テレビや新聞の報道と好天に恵まれ、今年の寄ろうバイまつりは約2万7千人の方にご来園いただくことができました。1月27日に1万人、2月4日に2万人を達成し、大館達治実行委員長から来園者に記念品をお渡ししました。

2/4



2/3



快晴の空の下、寒田神社で節分祭が行われました。多くのご家族連れが訪れ、舞台から豆がまかれると、大きな歓声が上がりました。

2/3



スポーツ推進委員として10年以上にわたって町に貢献された、武尾哲治会長(中沢)、小澤敦子副会長(沢尻)、香川篤史委員(城山)が県スポーツ推進委員連合会表彰を受賞されました。

2/9



町民文化センターで開催したまつだ国際化推進フォーラムは、国際理解やフェアトレードのワークショップを楽しむ方で一日賑わいました。

2/10



秦野市から相模原市にかけて7区51.5kmを走る第73回市町村対抗かながわ駅伝競走大会が開催され、松田町チームは町村の部で6位入賞し、足柄上地区では1位でした!

2/9~
3/10



今年もたくさんの方がまつだ桜まつりを訪れています(写真は2月18日撮影)。桜や菜の花、富士山を写真に収めようとする方で一杯です。3月10日(日)まで開催しています。